

REPUBLIQUE DE GUINEE
Travail – Justice – Solidarité



**MINISTERE DE L'ADMINISTRATION DU TERRITOIRE
ET DE LA DECENTRALISATION**

BUREAU DE STRATEGIE ET DE DEVELOPPEMENT

**ANNUAIRE STATISTIQUE
DU MINISTERE DE L'ADMINISTRATION
DU TERRITOIRE ET DE LA DECENTRALISATION**

2018

Octobre 2019

REPUBLIQUE DE GUINEE

Travail – Justice – Solidarité



**MINISTERE DE L'ADMINISTRATION DU TERRITOIRE ET DE LA
DECENTRALISATION**

SECRETARIAT GENERAL

BUREAU DE STRATEGIE ET DE DEVELOPPEMENT

**ANNUAIRE STATISTIQUE
DU MINISTERE DE L'ADMINISTRATION
DU TERRITOIRE ET DE LA DECENTRALISATION**

2018

Réalisé et publié avec le soutien
du Projet d'appui au renforcement des fonctions statistiques de l'Etat (PARFSE)
financé par le Fonds européen de développement



Edition octobre 2019

AVANT PROPOS

Dans le cadre de la mise en œuvre de la politique du gouvernement en matière de l'administration du territoire et de la décentralisation, le MATD fait de sa priorité la restauration de l'autorité de l'Etat et la consolidation de la décentralisation et le développement local conformément à la lettre de mission adressée par le Premier Ministre Chef du gouvernement. Pour ce faire, il s'appuie sur des collectivités fortes qui sont en mesure d'assumer les compétences que la loi leur a conférées. Pour rendre cette mission possible, Il est nécessaire aujourd'hui de disposer d'une image de la situation actuelle des structures centrales, déconcentrées et décentralisées, d'où l'importance d'un système d'information statistique fiable et Pérenne.

Ainsi, la production du présent Annuaire statistique s'inscrit dans le cadre de la Stratégie de développement du système statistique national (SSN). Pour rendre plus opérationnel ce système, les autorités guinéennes avec l'appui de l'union européenne, ont mis en place le projet de Renforcement des Fonctions Statistiques de l'Etat (PARFSE). Piloté par l'institut national de la statistique (INS), ce projet couvre un certain nombre de département et services dont le MATD.

Cet annuaire statistique contient des données authentiques plus riches et variées, qui permettront aux autorités à tous les niveaux, élus, partenaires et population, d'évaluer les performances de nos services et celles des collectivités locales. Une bonne appréhension de ces données favorisera la prise de décisions mieux appropriées et plus responsables.

Le Ministère de l'Administration du Territoire et de la Décentralisation met à la disposition des décideurs, des partenaires et des utilisateurs, ce document qui représente un cadre conceptuel des informations statistiques relatives aux principaux indicateurs de performance se rapportant à l'organisation et au fonctionnement de ses services dans le cadre de la mise en œuvre du Plan national de développement économique et social (PNDES 2016-2020).

Il comprend cinq parties :

- I. Généralités
- II. Administration du territoire, démographie et vie politique
- III. Ressources du MATD et fonctionnement
- IV. Ressources des communes et fonctionnement
- V. Infrastructures locales

La publication de ce document de référence prouve de l'efficacité du système d'information statistique de mon département me donne l'opportunité de remercier son Excellence Monsieur le Président de la République, chef de l'Etat et le Premier Ministre, chef du Gouvernement et président du conseil national de la statistique qui ont accordé une importance particulière au processus de décentralisation et au renforcement de la fonction statistique de l'Etat.

Remercier également l'INS pour son appui constant au Bureau de stratégie et de développement du MATD dans la production des statistiques de routine, mais aussi à l'Union Européenne (UE) pour son appui technique et financier notamment dans le cadre du PARFSE.

Je tiens enfin, à remercier tous les services centraux, déconcentrés et décentralisés pour leur implication effective dans le processus et particulièrement le Bureau de Stratégie et de développement (BSD) pour tout son engagement à la réalisation de ce document.



Général Bouréma CONDE

TABLE DES MATIERES

AVANT PROPOS	5
LISTE DES TABLEAUX	9
ABREVIATIONS.....	13
METHODOLOGIE	15
I. GENERALITES	21
I.1 Présentation de la République de Guinée.....	21
I.1.1 Aspects géographique et administratif	21
I.1.2 Aspect historique	21
I.1.3 Aspect social.....	22
I.1.4 Aspect économique	22
I.2 Principales statistiques sur la Guinée	23
I.3 Organisation du Ministère de l'Administration du Territoire et de la Décentralisation.....	25
I.3.1 Présentation des structures du MATD.....	25
I.3.2 Les compétences et moyens des collectivités locales	30
I.3.3 Organigramme du MATD	31
II. ADMINISTRATION DU TERRITOIRE, DEMOGRAPHIE ET VIE POLITIQUE.....	35
II.1 Liste des régions naturelles de la République de Guinée	35
II.2 Liste des entités administratives.....	35
II.3 Démographie	48
II.4 Vie politique	58
III. RESSOURCES DU MATD ET FONCTIONNEMENT	63
III.1 Ressources humaines	63
III.1.1 Personnel ensemble du MATD.....	63
III.1.2 Personnel des structures centrales	63
III.1.3 Personnel des gouvernorats.....	67
III.1.4 Personnel des préfectures.....	70
III.1.5 Personnel des sous-préfectures.....	74
III.2 Locaux et ressources matérielles des principales structures du MATD.....	99
III.2.1 Structures centrales.....	99
III.2.2 Structures déconcentrées.....	102
III.3 Dotations et consommations budgétaires du MATD	111
III.4 Recettes et dépenses dans les structures déconcentrées du MATD	112
III.5 Planification et fonctionnement des services	116
III.5.1 Planification des activités et budgets des structures centrales	116
III.5.2 Activités par structure centrale	119
III.5.3 Activités de la Direction Nationale de la Réglementation Administrative et des Frontières	123
III.5.4 Activités des structure déconcentrées.....	124
IV. RESSOURCES DES COMMUNES ET FONCTIONNEMENT	129
IV.1 Conseillers communaux	129
IV.2 Personnel des communes	131
IV.3 Locaux et ressources matérielles des communes	154
IV.4 Recettes et dépenses des communes	163
IV.5 Planification et réalisations des communes	201
IV.5.1 Sessions des conseils communaux.....	201
IV.5.2 Planification et réalisations des activités des communes	210
IV.5.3 Activités d'état civil.....	213
V. INFRASTRUCTURES LOCALES.....	221
V.1 Etablissements scolaires	221
V.1.1 Etablissements préscolaires.....	221

V.1.2	Etablissements primaires	222
V.1.3	Etablissements secondaires	225
V.2	Etablissements sanitaires	231
V.3	Autres infrastructures	233
V.4	Ensemble des infrastructures par commune	237

LISTE DES TABLEAUX

Tableau 0.1 : Synthèse des indicateurs clés du MATD de 2011 à 2018	16
Tableau I.1 : Principales statistiques sur la Guinée	23
Tableau II.1 : Définition des entités administratives	35
Tableau II.2 : Régions et préfectures de la République de Guinée en 2018	36
Tableau II.3 : Préfectures et communes de la République de Guinée en 2018	37
Tableau II.4 : Nombre de préfectures, sous-préfectures, communes, districts, quartiers et secteurs par région en 2018.....	38
Tableau II.5 : Nombre de communes, districts, quartiers et secteurs par préfecture en 2018	39
Tableau II.6 : Nombre de districts, quartiers et secteurs par commune en 2018	40
Tableau II.7 : Répartition de la population résidente selon la région au RGPH 2014.....	48
Tableau II.8 : Répartition de la population résidente selon la région au 1er juillet 2018	48
Tableau II.9 : Répartition de la population résidente par préfecture et sous-préfecture au 1er juillet 2018	49
Tableau II.10 : Superficie et densité de la population par préfecture et la zone spéciale de Conakry en 1996 et 2014.....	57
Tableau II.11 : Nombre de partis politiques et montant des subventions de l'Etat	58
Tableau II.12 : Elections présidentielles et législatives	58
Tableau II.13 : Répartition des députés uninominaux par sexe et par région administrative en 2013	58
Tableau II.14 : Evolution de la composition de l'Assemblée nationale par parti politique et par législature	59
Tableau II.15 : Evolution de la composition de l'Assemblée nationale par parti politique et par législature	59
Tableau II.16 : Evolution de la composition de l'Assemblée nationale par sexe	59
Tableau III.1 : Evolution des effectifs de l'ensemble du personnel en activité des structures centrales relevant du MATD selon le sexe et la catégorie.....	63
Tableau III.2 : Evolution du nombre d'agents par sexe et par principale structure centrale du MATD.....	63
Tableau III.3 : Evolution du nombre d'agents par statut et par principale structure centrale du MATD	65
Tableau III.4 : Evolution de l'effectif du personnel des gouvernorats par région et par sexe	67
Tableau III.5 : Evolution de l'effectif du personnel des gouvernorats par statut et par sexe.....	68
Tableau III.6 : Effectif du personnel des gouvernorats en 2018 par sexe et âge.....	68
Tableau III.7 : Effectif du personnel des gouvernorats en 2018 par région, sexe et niveau d'instruction..	68
Tableau III.8 : Effectif du personnel des gouvernorats en 2018 par sexe et service	68
Tableau III.9 : Effectif du personnel des gouvernorats en 2018 par sexe et domaine de qualification.....	69
Tableau III.10 : Effectif du personnel des gouvernorats en 2018 par sexe et ancienneté	69
Tableau III.11 : Evolution de l'effectif du personnel des préfectures par préfecture et par sexe (hors Lélouma de 2011 à 2014).....	70
Tableau III.12 : Evolution du personnel des préfectures par statut et par sexe (hors Lélouma de 2011 à 2014).....	72
Tableau III.13 : Effectif du personnel des préfectures en 2018 par sexe et âge.....	72
Tableau III.14 : Effectif du personnel des préfectures en 2018 par sexe et niveau d'instruction.....	73
Tableau III.15 : Effectif du personnel des préfectures en 2018 par sexe et service	73
Tableau III.16 : Effectif du personnel des préfectures en 2018 par sexe et domaine de qualification.....	73
Tableau III.17 : Effectif du personnel des préfectures en 2018 par sexe et ancienneté	73
Tableau III.18 : Evolution de l'effectif du personnel des sous-préfectures par sous-préfecture et préfecture et par sexe	74
Tableau III.19 : Evolution du personnel des sous-préfectures par statut et par sexe (hors 5 sous-préfectures de Mamou et Kamsar de 2011 à 2017 et Conakry 2018).....	97
Tableau III.20 : Effectif du personnel des sous-préfectures en 2018 par sexe et âge.....	97
Tableau III.21 : Effectif du personnel des sous-préfectures en 2018 par sexe et niveau d'instruction	97
Tableau III.22 : Effectif du personnel des sous-préfectures en 2018 par sexe et service	97
Tableau III.23 : Effectif du personnel des sous-préfectures en 2018 par sexe et domaine de qualification	98
Tableau III.24 : Effectif du personnel des sous-préfectures en 2018 par sexe et ancienneté	98
Tableau III.25 : Evolution du nombre de bureaux des principales structures centrales du MATD	99
Tableau III.26 : Evolution du nombre de voitures fonctionnelles des principales structures centrales du MATD.....	99
Tableau III.27: Evolution du nombre de motos fonctionnelles des principales structures centrales du MATD.....	100

Tableau III.28 : Evolution du nombre d'ordinateurs fonctionnels des principales structures centrales du MATD.....	100
Tableau III.29 : Evolution du nombre de photocopieurs fonctionnels des principales structures centrales du MATD.....	101
Tableau III.30 : Evolution de l'accès à Internet des principales structures centrales du MATD	101
Tableau III.31 : Répartition des structures selon l'année de construction des locaux	102
Tableau III.32: Répartition des structures selon l'accès à l'électricité en 2013 et 2018	103
Tableau III.33 : Répartition des structures selon l'accès à l'eau en 2013 et 2018.....	104
Tableau III.34 : Répartition des structures selon l'accès à Internet en 2013 et 2018	105
Tableau III.35 : Répartition des structures selon le nombre de bureaux en 2018	106
Tableau III.36 : Répartition des structures selon le nombre d'ordinateurs fonctionnels en 2018	107
Tableau III.37 : Répartition des structures selon le nombre de photocopieurs fonctionnels en 2018	108
Tableau III.38 : Répartition des structures selon le nombre de voitures fonctionnelles en 2018.....	109
Tableau III.39 : Répartition des structures selon le nombre de motos fonctionnelles en 2018	110
Tableau III.40 : Evolution des budgets exécutés du MATD (en milliards GNF).....	111
Tableau III.41 : Evolution de l'exécution du budget du MATD (en milliards de GNF).....	111
Tableau III.42 : Evolution des prévisions de recettes et dépenses des Gouvernorats (en millions de GNF)	112
Tableau III.43 : Evolution des réalisations de recettes et dépenses des Gouvernorats (en millions de GNF)	113
Tableau III.44 : Evolution des prévisions et réalisation des dépenses de fonctionnement des Préfectures (en millions de GNF).....	114
Tableau III.45 : Activités et budgets (en millions GNF) des Plans de travail annuels (PTA) des services avec informations disponibles	116
Tableau III.46 : Suivi et évaluation	119
Tableau III.47 : Gestion des formations	119
Tableau III.48 : Plans de développement local (PDL) et Plans annuels d'investissement des communes et préfectures.....	119
Tableau III.49 : Gestion des collectivités locales.....	120
Tableau III.50: Construction, restauration et équipement des bâtiments administratifs	120
Tableau III.51 : Nombre d'actes de naissances enregistrés et centralisés	120
Tableau III.52 : Nombre d'actes de mariages enregistrés et centralisés	121
Tableau III.53 : Nombre d'actes de décès enregistrés et centralisés	121
Tableau III.54 : Evolution des mouvements associatifs agréés au niveau national.....	121
Tableau III.55 : Evolution des conventions signées entre l'Etat et les mouvements associatifs.....	121
Tableau III.56 : Affaires humanitaires gérées sur le territoire national de 2012 à 2018	122
Tableau III.57 : Données sur la gestion des déchets de l'ensemble de la ville de Conakry	122
Tableau III.58 : Données sur la gestion des déchets par commune de la ville de Conakry	122
Tableau III.59 : Nombre de contrôles de gestion administrative et financière des services déconcentrés	123
Tableau III.60 : Nombre d'audits/inspections systématiques des collectivités locales	123
Tableau III.61 : Nombre de conflits gérés	123
Tableau III.62 : Matérialisation et démarcation des frontières	123
Tableau III.63 : Nombre d'actions humanitaires gérées par région	124
Tableau IV.1 : Evolution de l'effectif des conseillers communaux par région et par sexe	129
Tableau IV.2 : Répartition des conseillers communaux en 2018 par sexe et âge	129
Tableau IV.3 : Répartition des conseillers communaux en 2018 par sexe et niveau d'instruction	130
Tableau IV.4 : Répartition des conseillers communaux en 2018 par sexe et fonction	130
Tableau IV.5 : Répartition des conseillers communaux en 2018 par sexe et taille des communes	130
Tableau IV.6 : Evolution de l'effectif du personnel des communes par préfecture et par sexe	131
Tableau IV.7 : Effectif du personnel communal par statut et par sexe en 2018	152
Tableau IV.8 : Répartition du personnel communal en 2018 par sexe et par âge.....	153
Tableau IV.9 : Répartition du personnel communal en 2018 par sexe et niveau d'instruction	153
Tableau IV.10 : Répartition du personnel communal en 2018 par sexe et service.....	153
Tableau IV.11 : Répartition du personnel communal en 2018 par sexe et domaine de qualification	153
Tableau IV.12 : Répartition du personnel communal en 2018 par sexe et ancienneté	153
Tableau IV.13 : Répartition des mairies selon l'année de construction des locaux par préfecture	154
Tableau IV.14 : Répartition des mairies selon l'accès à l'électricité en 2013 et 2018	155
Tableau IV.15 : Répartition des mairies par préfecture selon l'accès à l'eau en 2013 et 2018	156
Tableau IV.16 : Répartition des mairies par préfecture selon l'accès à Internet en 2013 et 2018	157

Tableau IV.17 : Répartition des mairies par préfecture selon le nombre de bureaux en 2018.....	158
Tableau IV.18 : Répartition des mairies par préfecture selon le nombre d'ordinateurs fonctionnels en 2018	159
Tableau IV.19 : Répartition des mairies par préfecture selon le nombre de photocopieurs fonctionnels en 2018	160
Tableau IV.20: Répartition des mairies par préfecture selon le nombre de voitures fonctionnelles en 2018	161
Tableau IV.21 : Répartition des mairies par préfecture selon le nombre de motos fonctionnelles en 2018	162
Tableau IV.22 : Réalisations des recettes et des dépenses des communes (en millions GNF)	163
Tableau IV.23 : Nombre de sessions ordinaires et extraordinaires des conseils communaux.....	201
Tableau IV.24 : Evolution du nombre moyen d'activités planifiées et réalisés par commune disposant d'un Plan de développement local (PDL) par préfecture	210
Tableau IV.25 : Répartition des centres d'état civil par type et par région en 2018	213
Tableau IV.26 : Nombre de communes tenant l'état civil par préfecture et région	214
Tableau IV.27 : Nombre d'actes de naissance délivrés par les communes par préfecture et région	215
Tableau IV.28 : Nombre d'actes de mariage délivrés par les communes par préfecture et région	216
Tableau IV.29 : Nombre d'actes de décès délivrés par les communes par préfecture et région	217
Tableau V.1 : Evolution du nombre d'établissements préscolaires par préfecture et région	221
Tableau V.2 : Evolution du nombre total d'établissements primaires par préfecture et région.....	222
Tableau V.3 : Evolution du nombre total d'établissements primaires publics par préfecture et région ...	223
Tableau V.4 : Evolution du nombre total d'établissements primaires privés par préfecture et région	224
Tableau V.5 : Evolution du nombre total de collèges par préfecture et région	225
Tableau V.6 : Evolution du nombre total de collèges publics par préfecture et région	226
Tableau V.7 : Evolution du nombre total de collèges privés par préfecture et région.....	227
Tableau V.8 : Evolution du nombre total de lycées par préfecture et région	228
Tableau V.9 : Evolution du nombre total de lycées publics par préfecture et région	229
Tableau V.10 : Evolution du nombre total de lycées privés par préfecture et région.....	230
Tableau V.11 : Evolution du nombre de postes de santé par préfecture et région.....	231
Tableau V.12 : Evolution du nombre de centres de santé par préfecture et région.....	232
Tableau V.13 : Evolution du nombre de points d'eau aménagés par préfecture et région	233
Tableau V.14 : Evolution du nombre de marchés par préfecture et région	234
Tableau V.15 : Evolution du nombre de gares routières par préfecture et région	235
Tableau V.16 : Evolution du nombre d'abattoirs par préfecture et région.....	236
Tableau V.17 : Infrastructures par commune, préfecture et région en 2018	237

ABREVIATIONS

BIP :	Budget d'Investissement Public
BSD :	Bureau de Stratégie et de Développement
Ccl :	Code des Collectivités Locales
CENI :	Commission Electorale Nationale Indépendante
CFU	Contribution Financière Unique
CNFPCE :	Centre National de Formation et de Perfectionnement des Cadres et Elus
CR :	Commune Rurale
CU :	Commune Urbaine
DAF :	Division des Affaires Financières
DNAPAE :	Direction Nationale des Affaires Politiques et de l'Administration Electorale
DNAT :	Direction Nationale de l'Administration du Territoire
DND :	Direction Nationale de la Décentralisation
DNDL :	Direction Nationale du Développement Local
DNEC :	Direction Nationale de l'Etat Civil
DNRA :	Direction Nationale de la Réglementation Administrative et des Frontières
DRH :	Division des Ressources Humaines
IDH	Indice de développement Humain
IGATD :	Inspection Générale de l'Administration du Territoire et de la Décentralisation
INS :	Institut National de la Statistique
LPN –DDL :	Lettre de Politique Nationale de Décentralisation et de Développement Local
MATD :	Ministère de l'Administration du Territoire et de la Décentralisation
MPCI :	Ministère du Plan et de la Coopération Internationale
PARFSE :	Projet d'Appui au Renforcement des Fonctions Statistique de l'Etat
PAI	Annuel d'Investissement
PDL :	Plan de Développement Local
PIB :	Produit Intérieur Brut
PTA :	Plan de Travail Annuel
SAAF	Service des Affaires Administratives et Financières
SEG	Société des Eaux de Guinée
SENAH :	Service National des Affaires Humanitaires
SERACCO :	Service Régional d'Appui aux Collectivités et de Coordination des ONG
SERPROMA :	Service National de Réglementation et de la Promotion des ONG et Mouvements Associatifs
SPD :	Service Préfectoral de Développement
SRH :	Service des Ressources Humaines
TPU	Taxe Professionnelle Unique
-	Strictement nul

METHODOLOGIE

Collecte des données

Les données présentées dans le présent annuaire sont principalement issues de trois sources :

- Une collecte spécifique de données auprès des services centraux, déconcentrés et décentralisés du MATD ;
- La base de données sur les collectivités locales du BSD/MATD ;
- Les publications de l'Institut national de la statistique.

Dans le cadre de l'élaboration de l'annuaire statistique de 2018 du MATD, une collecte des données a été organisée au niveau des services centraux, déconcentrés et décentralisés du département du 15 avril au 15 mai 2019.

Pour réaliser cette mission de collecte, un atelier de mise à niveau des agents en charge de la collecte des données a été organisé et il a permis :

- D'expliquer l'importance des données statistiques pour la production de l'annuaire statistique ;
- D'expliquer la méthodologie de collecte des données statistiques ;
- D'expliquer les différentes rubriques des fiches de collecte et de préciser la source ou le service où l'information recherchée peut être obtenue ;
- De déterminer la composition des équipes ;
- D'expliquer les différents indicateurs de performances du secteur de l'administration du territoire.

Des fiches de collecte accompagnées d'une lettre signée par Monsieur le Ministre de l'Administration du Territoire et de la Décentralisation ont été expédiées à l'ensemble des 8 régions administratives, des 33 préfectures, des 307 sous-préfectures et des 342 communes du pays une semaine avant la tenue de l'atelier de mise à niveau des agents de collecte. Une mission a par la suite été organisée du 15 avril au 15 mai 2019 dans les 8 régions administratives du pays pour contrôler et éventuellement compléter les fiches de collecte et ensuite les ramener au BSD/MATD.

Traitement des données

Après ces opérations de collecte, une base de données a été conçue pour le département avec l'appui de l'assistance technique du PARFSE. Une équipe de cinq (5) agents a assuré la saisie et le traitement des données recueillies sur le terrain. Durant deux semaines, les données des gouvernorats, des préfectures, des sous-préfectures et des communes pour l'année ont été saisies, apurées, traitées et consolidées dans la base.

Les données de sources externes au MATD proviennent des publications suivantes : annuaire statistique 2018 de l'INS et résultats du RGPH 2014 de l'INS.

Les données ont été extraites de la base de données puis transférées dans l'annuaire ainsi que les données externes au MATD.

Difficultés rencontrées

Lors de la collecte des données, les principales difficultés rencontrées ont été les suivantes :

- Indisponibilité de certains cadres dans leur service ;
- Inexistence d'un système d'archivage durable et efficace dans la majorité des services ;
- Manque d'information pour renseigner certains indicateurs ;
- Rétention de l'information par certains cadres.

Tableau 0.1 : Synthèse des indicateurs clés du MATD de 2011 à 2018

Indicateurs	2011	2012	2013	2014	2015	2016	2017	2018
Ressources financières du MATD ((milliards GNF)								
Budget du MATD	88,0	230,4	384,1	451,8	477,0	627,1	392,3	339,8
Budget exécuté du MATD	82,9	190,4	321,3	406,2	317,5	548,6	324,3	117,3
Traitements et salaires	21,8	25,6	30,5	32,9	36,5	39,7	41,5	49,5
Achats de biens et Services	48,8	33,5	39,0	24,8	26,9	16,2	11,7	15,5
Subventions et transferts	9,3	33,1	27,0	55,1	32,9	46,8	85,0	25,1
Investissement	3,0	98,2	224,8	293,4	187,0	445,9	185,9	27,2
Personnel structures centrales MATD								
Hommes	503	492	500	572	552	572	556	556
Femmes	337	337	335	340	360	351	367	367
Personnel Gouvernorats hors Conakry, Mamou 2011 à 2016								
Hommes	138	139	144	142	144	145	208	176
Femmes	53	53	55	60	55	52	69	50
Personnel préfectures hors Lélouma de 2011 à 2014								
Hommes	506	515	515	531	555	566	523	593
Femmes	151	155	167	167	181	188	194	105
Personnel sous-préfectures hors 5 SP de Mamou et la S/P Kamsar de 2011 à 2017								
Hommes	498	513	515	501	473	461	447	563
Femmes	13	15	15	14	14	13	11	12
Administration du territoire		2018			Population au 1^{er} juillet 2018			
Nombre de subdivisions administratives					Boké		1 224 571	
Régions		8			Conakry		1 877 924	
Préfectures		33			Faranah		1 064 586	
Sous-préfectures		307			Kankan		2 218 705	
Communes urbaines		38			Kindia		1 764 267	
Communes rurales		304			Labé		1 122 664	
Districts/Quartiers		4 142			Mamou		826 323	
Villages/secteurs		15 741			N'Zérékoré		1 784 478	
					GUINEE		11 883 516	
Vie politique								
Nombre de partis politiques agréés	2011	2012	2013	2014	2015	2016	2017	2018
	137	137	93	137	142	142	142	145
Nombre d'inscrits sur les listes électorales	na	na	5 211 965	na	6 042 634	na	nd	na
Nombre de députés	114	114	114	114	114	114	114	114

	2011	2012	2013	2014	2015	2016	2017	2018
Gestion des actions humanitaires et mouvements associatifs								
Nombre de groupements formels agréés	43	13	11	9	8	8	8	9
Nombre de coopératives agréées	96	72	18	19	11	3	3	3
Nombre d'associations agréées	183	274	69	170	43	0	0	27
Nombre d'ONG	Nd	nd	nd	nd	nd	27	32	32
Sinistres								
Inondations	nd	nd	nd	nd	nd	nd	nd	11
Incendies	nd	nd	nd	nd	nd	nd	nd	15
Gestion des collectivités locales								
Communes en intercommunalité	16	16	16	16	16	16	16	16
Communes en jumelage	14	14	14	14	14	14	14	14
Infrastructures locales								
Etablissements préscolaires Hors régions de Conakry, Kindia et Mamou	293	310	328	357	404	428	459	467
Etablissements primaires Hors régions de Conakry et Kindia	5 672	5 806	5 963	6 229	6 500	6 664	6 864	7 012
Collèges hors Ratoma et Kankan (2011 à 2014)	890	932	961	1 016	1 091	1 126	nd	nd
Lycées hors Ratoma et Kankan (2011 à 2014)	340	361	375	396	442	467	504	nd
Postes de santé	1 285	1 360	1 375	1 444	1 524	1 610	1 671	nd
Centres de santé	388	395	397	397	402	404	407	nd
Marchés	784	789	800	818	844	869	871	901
Gares routières	322	324	328	333	348	353	358	391
Abattoirs	151	151	153	157	164	167	172	183

Source : Collecte des données 2019 BSD/MATD

I. GENERALITES

I. GENERALITES

I.1 Présentation de la République de Guinée

I.1.1 Aspects géographique et administratif

La Guinée est située en Afrique de l'Ouest, elle est limitée au nord par le Sénégal et une partie du Mali, au Nord-Ouest par la Guinée-Bissau, à l'Ouest par l'océan Atlantique, au Sud par la Sierra Leone et le Liberia, à l'Est par la Côte d'Ivoire et une partie du Mali.

La Guinée compte 4 régions naturelles. La moitié nord du pays s'étage, d'ouest en est, en une plaine maritime (la Basse-Guinée), une région de plateaux et de montagnes (la Moyenne-Guinée) et le plateau aride de la Haute-Guinée. La pointe sud-ouest du pays, à l'intérieur du continent, qui bénéficie d'une saison des pluies plus longue, est une région de montagnes boisées, dite Guinée forestière : c'est là que se trouve le point culminant de Guinée, le mont Nimba (1 752 m), voisin du Liberia.



La plaine côtière de Basse-Guinée est dominée à l'Est par le massif de Benna (1 214 m), le mont Kakoulima (1 011 m) et le mont Gangan (1 117 m). La Moyenne-Guinée entoure le massif du Fouta Djallon qui occupe environ 80 000 km² et culmine au mont Loura (1 532 m). Il est constitué principalement de plateaux étagés à souvent plus de 1 000 m entaillés par des vallées, dominant des plaines et dépressions jusqu'à environ 750 m. Près de Dalaba, le mont Kavendou culmine à 1 421 m. Le massif du Fouta Djallon est principalement constitué de grès siliceux et de schistes mais d'importantes surfaces sont recouvertes par des cuirasses ferrugineuses ou bauxitiques. À l'est du Fouta Djallon, la Haute-Guinée est un bassin schisteux avec quelques sommets isolés. La Guinée forestière juxtapose des massifs élevés aux versants abrupts, mont Simandou et mont Nimba, des bas plateaux et des plaines, des bas-fonds et des vallées inondables.

Sur le plan administratif, la Guinée est constituée de huit (8) régions (Boké, Kindia, Mamou, Faranah, Labé, Kankan, N'Zérékoré et la zone spéciale de Conakry), 33 préfectures, 307 sous-préfectures ; 342 collectivités locales (38 communes urbaines et 304 communes rurales), 4 142 quartiers/districts (563 quartiers et 3 690 districts) et 15 061 secteurs.

I.1.2 Aspect historique

La République de Guinée a été la première colonie de l'Afrique Occidentale Française (AOF) a accédé à son indépendance nationale le 2 octobre 1958 après soixante années de colonisation.

La période 1958-1984 correspondant à l'époque de la première République caractérisée par un régime de parti unique à inspiration socialiste. Le Parti Démocratique de Guinée (PDG) dirigeait l'Etat et régulaient l'ensemble de la vie économique, sociale et culturelle du pays.

La période de 1984 à 2008 qui correspond à la deuxième République avec l'avènement des militaires au pouvoir. Cette période se caractérise par de profondes réformes politiques, administratives, économiques et financières traduisant ainsi l'option libérale des nouvelles autorités. Le pays fut doté d'une loi fondamentale qui reconnaît la séparation des pouvoirs et le multipartisme. La Cour suprême, le conseil national de la communication, l'assemblée nationale multipartite et d'autres institutions ont été installés. Des profondes crises politiques et économiques ont affecté ce régime et ont abouti à la prise du pouvoir par les militaires suite au décès du deuxième président de la République en Décembre 2008 par l'intermédiaire du Conseil National de la Démocratie et du Développement (CNDD).

Avec l'avènement de la troisième République, la Guinée a renoué avec l'ensemble des partenaires au développement, ce qui a favorisé la mise en œuvre de plusieurs réformes administratives, politiques, économiques et financières dans le but de faire de la Guinée un pays émergent dans un proche avenir.

I.1.3 Aspect social

La population guinéenne présente une grande diversité ethnique. Les groupes ethniques sont les suivants : les Malinkés, les Koniankés, les Peulhs, les Toucouleurs, les Diakankés, les Soussous, les Bagas, les Nalous, les Mikiforès, les Kissis, les Guerzés, les Tomas, les Manons, les Konos, les Badiarankés, les Bassaris, les Koniagués, les Landoumas, les Lélés, les Foulakoundas, les Tomamaniens, les Kourankos, les Djallonkés.

L'islam est la religion dominante dans le pays (85 %). Le reste de la population pratique le christianisme (4,3 %) et les croyances traditionnelles.

Bien qu'ayant connu une légère hausse de son Indice du développement humain, la Guinée reste encore parmi les pays les plus pauvres au monde (185^{ème} sur 199 pays en 2017). Le taux de pauvreté monétaire (55,2%) était très élevé en 2012.

Le taux d'alphabétisation est faible : 32% en 2014. La faiblesse du système éducatif est explicite avec un taux brut de scolarisation au primaire de 78,5%, de 43,4% au collège et de 29,4% au lycée en 2016. Les insuffisances du système de santé expliquent les niveaux élevés des taux de mortalité maternelle et infantile.

Le pays enregistre également un faible taux d'accès à l'eau et à l'électricité.

I.1.4 Aspect économique

Le potentiel économique à moyen terme de la Guinée demeure prometteur. Cependant le contexte socio-économique de la Guinée reste encore marqué par une dégradation de ses indicateurs macro-économiques.

La Guinée dispose de richesses hydrographiques importantes, d'un riche potentiel minier (bauxite, or, diamant, fer de riche qualité, manganèse, zinc, cobalt, nickel, uranium) encore sous exploitées.

Les activités agricoles occupent une importante partie de la population et y sont partout favorables. Les principales cultures sont le riz, le fonio, le sorgho, l'arachide, la pomme de terre, le manioc, l'igname, la banane, le coton, le café, le cacao. Elles restent en très grande majorité peu modernisées.

La mauvaise gouvernance, le niveau élevé de l'inflation, le poids de la dette extérieure, la faiblesse des infrastructures dans les domaines de l'électricité, de l'eau, des transports et télécommunications, ainsi que le faible niveau du capital humain sont de lourds handicaps pour l'accélération de la croissance économique en Guinée.

I.2 Principales statistiques sur la Guinée

Tableau I.1 : Principales statistiques sur la Guinée

Indicateurs	Valeur	Unité	Année	Source
Géographie et organisation administrative				
Superficie	245 857	km ²	2018	Annuaire 2018 INS
Régions	8	Unité	2018	Annuaire 2018 INS
Préfectures	33	Unité	2018	Annuaire 2018 INS
Communes urbaines	38	Unité	2018	Annuaire 2018 INS
Communes rurales	304	Unité	2018	Annuaire 2018 INS
Démographie				
Population	11 883 516	Habitants	2018	Annuaire 2018 INS
Population des principales préfectures				
Conakry	1 877 924	Habitants	2018	Annuaire 2018 INS
Siguiri	766 593	Habitants	2018	Annuaire 2018 INS
Kankan	533 530	Habitants	2018	Annuaire 2018 INS
Part population urbaine	35,86	%	2018	Annuaire 2018 INS
Taux d'accroissement naturel	2,8	%	2018	Annuaire 2018 INS
Santé				
Espérance de vie	61,7	Année	2018	Annuaire 2018 INS
Taux brut de natalité	37,6	‰	2018	Annuaire 2018 INS
Taux brut de mortalité	10,3	‰	2018	Annuaire 2018 INS
Taux brut de mortalité infantile	64,8	‰	2018	Annuaire 2018 INS
Couverture vaccinale totale Enfants 12 à 23 mois	26,3	%	2016	Enquête MICS 2016
% Retard de croissance	32,4	%	2016	Enquête MICS 2016
% Insuffisance pondérale	18,3	%	2016	Enquête MICS 2016
Education				
Taux d'alphabétisation	32	%	2014	Annuaire 2018 INS
Taux brut de scolarisation primaire	91	%	2016/17	Annuaire 2018 INS
Taux brut de scolarisation secondaire	38	%	2016/17	Annuaire 2018 INS
Nombre d'étudiants pour 100 000 habitants	781	Unité	2016/17	Annuaire 2017/18 MESRS
Taux net d'admission au CP1	62,3	%	2016/17	Annuaire 2018 INS
Ratio élèves / maîtres primaire	49	Unité	2016/17	Annuaire 2018 INS
Conditions de vie des ménages				
Rang indice du développement humain sur 199 pays	185	Rang	2017	IDH
Seuil de pauvreté	3 217 305	GNF	2012	Enquête ELEP 2012
Incidence de la pauvreté 2012	55,2	%	2012	Enquête ELEP 2012
Emploi				
Taux global d'activité	69,1	%	2012	Enquête ELEP 2012
Taux de sous-emploi	11,8	%	2012	Enquête ELEP 2012
Taux de chômage national	3,8	%	2012	Enquête ELEP 2012

Indicateurs	Valeur	Unité	Année	Source
Economie générale				
Produit intérieur brut	77 899	Milliards GNF	2016	Annuaire 2018 INS
Taux de croissance annuel	10,5	%	2016	Annuaire 2018 INS
Dette extérieure	2 277,4	Millions \$	2018	Annuaire 2018 INS
Service dette extérieure.	29,9	Millions \$	2018	Annuaire 2018 INS
Dette publique intérieure	11 250,1	Milliards GNF	2018	Annuaire 2018 INS
Aide extérieure	199,0	Millions \$	2017	Annuaire 2017 INS
Recettes budget Etat	15 965	Milliards GNF	2018	Annuaire 2018 INS
Dépenses budget Etat	20 423	Milliards GNF	2018	Annuaire 2018 INS
Taux d'inflation	9,4	%	2018	Annuaire 2018 INS
Ressources économiques				
Production de céréales	3 911,0	1000 tonnes	2018	Annuaire 2018 INS
Production de manioc	1 895,4	1000 tonnes	2018	Annuaire 2018 INS
Production d'arachide	770,1	1000 tonnes	2018	Annuaire 2018 INS
Production de café	46,0	1000 tonnes	2016	Annuaire 2018 INS
Production d'anacarde	41,2	1000 tonnes	2018	Annuaire 2018 INS
Nombre de bovins	7 520	1000 têtes	2018	Annuaire 2018 INS
Nombre de petits ruminants	5 905	1000 têtes	2018	Annuaire 2018 INS
Production de la pêche maritime	257,4	1000 tonnes	2018	Annuaire 2018 INS
Production de la bauxite	59 174	1000 tonnes	2018	Annuaire 2018 INS
Production industrielle d'or	473,0	1000 onces	2018	Annuaire 2018 INS
Production de granite	568,0	1000 m ³	2018	Annuaire 2018 INS
Production d'électricité	1 913,8	MWH	2018	Annuaire 2018 INS
Production d'eau de la SEG	67,6	Millions m ³	2018	Annuaire 2018 INS
Echanges				
Réseau routier bitumé	2 785	km	2018	Annuaire 2018 INS
Parc automobile Conakry	41	Milliers	2016	Annuaire 2018 INS
Parc deux roues Conakry	114,6	Milliers	2016	Annuaire 2018 INS
Fret maritime embarqué	3 917	1000 tonnes	2018	Annuaire 2018 INS
Fret maritime débarqué	6 422	1000 tonnes	2018	Annuaire 2018 INS
Arrivées passagers aéroport Conakry	230 415	Unité	2018	Annuaire 2018 INS
Départs passagers aéroports Conakry	246 222	Unité	2018	Annuaire 2018 INS
Importations	30 524,3	Milliards GNF	2018	Annuaire 2018 INS
Exportations	35 867,0	Milliards GNF	2018	Annuaire 2018 INS

I.3 Organisation du Ministère de l'Administration du Territoire et de la Décentralisation

I.3.1 Présentation des structures du MATD

L'Administration Centrale Guinéenne est constituée des services centraux.

« Les services centraux sont des services d'Etat dont la compétence s'étend à tout le territoire National. Ils se trouvent en principe dans la capitale, en tout cas, sous l'autorité directe d'un Ministre ou d'un secrétariat d'Etat dénommés ci-après Chef du département. Constitués en Directions Nationales, ils mettent en œuvre la politique du Gouvernement dans les domaines de leurs missions spécifiques ».

Ces Services centraux appelés Directions Nationales relèvent directement des Ministères au sein desquels elles se trouvent logées. Elles constituent l'échelon supérieur de conception suivi de l'échelon intermédiaire qui est la division et l'échelon de base qui est la section.

Pour accomplir sa mission, le Ministère de l'Administration du Territoire et de la Décentralisation comprend :

- ❖ Un Secrétaire Général ;
- ❖ Un Cabinet ;
- ❖ Des Services d'Appui ;
- ❖ Des Directions Nationales ;
- ❖ Des Services Rattachés ;
- ❖ Des Services déconcentrés et Décentralisés ;
- ❖ Des Etablissements Publics ;
- ❖ Des Projets et Programmes Publics ;
- ❖ Des Organes Consultatifs.

Le Cabinet comprend :

- Un Chef de Cabinet ;
- Un Conseiller Principal ;
- Un Conseiller Juridique ;
- Un Conseiller chargé des questions de Gouvernance Territoriale Participative ;
- Un Conseiller Politique ;
- Un Conseiller chargé de Mission ;
- Un Attaché de Cabinet.

Les Services d'appui sont :

- L'Inspection Générale ;
- Le Bureau de Stratégie et de Développement ;
- La Division des Ressources Humaines (DRH) ;
- La Division des Affaires Financières (DAF) ;
- Le Service de Modernisation des Systèmes d'Information ;
- La Cellule Communication et Relations Extérieures ;
- Le Service Hygiène, Santé et Sécurité ;
- Le Service Genre et Équité ;
- Le Centre des Ressource Documentaires et des Archives ;
- Le Secrétariat Central ;
- Le Service Accueil et Information.

Placé sous l'autorité du Ministre, le **Bureau de Stratégie et de Développement** a pour mission d'assurer la coordination de l'ensemble des activités liées à la conception, à la mise en œuvre et au suivi de la politique de développement du Ministère.

Il est particulièrement chargé :

- ✓ De coordonner l'élaboration de la politique et de la stratégie de développement du Ministère en rapport avec les directions techniques et le Ministère du plan ;
- ✓ de conduire les études prospectives du Ministère ;
- ✓ de définir les objectifs et les stratégies sectorielles en matière de développement sectoriel ;
- ✓ de participer à l'élaboration des plans nationaux de développement et des programmes d'investissement publics ;
- ✓ d'assurer la coordination des activités des différentes structures du Ministère en matière de stratégies, de programmation et de suivi-évaluation ;
- ✓ d'assurer la programmation, le contrôle et le suivi des projets sectoriels des investissements ;
- ✓ d'analyser et de donner des avis sur les études de faisabilité des projets et des programmes au sein du Ministère ;
- ✓ d'assurer la pérennité et la production des stratégies sectorielles et des indicateurs sectoriels nécessaires ;
- ✓ d'assurer la conception et la mise en œuvre des études sectorielles ;
- ✓ de participer à la recherche de partenariat et de financement des projets et programmes ;
- ✓ de vulgariser les nouvelles méthodes et approches en matière de planification sectorielle ;
- ✓ d'élaborer les bilans semestriel et annuel d'exécution des volets sectoriels du plan National de Développement et du programme d'Investissement.

Les Directions Nationales du Ministère sont :

- La Direction Nationale de l'Administration du Territoire ;
- La Direction Nationale de la Réglementation Administrative et des Frontières ;
- La Direction Nationale des Affaires Politiques et de l'Administration Électorale ;
- La Direction Nationale de la Décentralisation ;
- La Direction Nationale du Développement Local ;
- La Direction Nationale de l'État Civil.

Sous l'autorité du Ministre de l'Administration du Territoire et de la Décentralisation, la **Direction Nationale de l'Administration du Territoire** a pour mission la conception, l'élaboration et la mise en œuvre de la politique du Gouvernement en matière d'Administration du Territoire et d'en assurer le suivi. A ce titre, elle est chargée, entre autres :

- ✓ D'étudier les propositions de création, de suppression, de modification et de délimitation des circonscriptions territoriales, d'une part, et les conditions d'organisation et de fonctionnement de ces circonscriptions, d'autre part ;
- ✓ D'élaborer, veiller, évaluer et contrôler toutes autres actions relevant de son domaine de compétence, conformément à l'arrêté N°2649/MATD/CAB/DRH/SGG/2017 portant attribution et organisation du Ministère de l'Administration du Territoire et de la Décentralisation.

Sous l'autorité du Ministre de l'Administration du Territoire et de la Décentralisation, la **Direction Nationale de la Réglementation Administrative et des Frontières** a pour mission la conception, l'élaboration et la mise en œuvre de la politique du Gouvernement en matière de réglementation administrative et des frontières et d'en assurer le suivi et l'évaluation. Elle est chargée, entre autres :

- ✓ De participer à l'élaboration de la réglementation générale relative aux mouvements des personnes et de leurs biens ainsi qu'aux flux migratoires, d'une part, et à l'élaboration des mesures générales en matière de police administrative, d'autre part ;
- ✓ De délivrer les autorisations administratives relatives à l'exercice des activités et des professions qui présentent des risques majeurs à l'ordre public, à la santé de la population et à l'environnement ;
- ✓ De contrôler et de veiller à la légalité des actes administratifs pris par les autorités administratives et locales dans les domaines de ses compétences.

Sous l'autorité du Ministre de l'Administration du Territoire et de la Décentralisation, le **la Direction Nationale des Affaires Politiques et de l'Administration Électorale** a pour mission la conception, l'élaboration et la mise en œuvre de la politique du Gouvernement en matière des affaires politiques et de l'administration électorale et d'en assurer le suivi et l'évaluation. Elle est chargée, entre autres :

- ✓ De concevoir et d'élaborer les textes législatifs et réglementaires conformément à la Constitution, à la charte des partis politiques, au code électoral et de veiller à leur application ;
- ✓ De définir, élaborer, veiller et participer à toutes autres activités relatives aux partis politiques et à l'administration électorale.

Sous l'autorité du Ministre de l'Administration du Territoire et de la Décentralisation, la **Direction Nationale de la Décentralisation** a pour mission la conception, l'élaboration et la mise en œuvre de la politique du Gouvernement en matière de décentralisation et d'en assurer le suivi. Elle est chargée, entre autres :

- ✓ De concevoir, élaborer et diffuser les textes législatifs et réglementaires et de veiller à leur application ;
- ✓ De favoriser la mise en place d'une cartographie des collectivités locales ;
- ✓ De contrôler la légalité des actes des collectivités locales ;
- ✓ D'élaborer et de veiller à l'harmonisation des interventions des différents programmes et projets ;
- ✓ De participer à l'organisation des élections locales en lien avec la CENI ;
- ✓ De promouvoir la coopération décentralisée entre les collectivités locales guinéennes et entre celles-ci et les collectivités étrangères.

Sous l'autorité du Ministre de l'Administration du Territoire et de la Décentralisation, la **Direction Nationale du Développement Local** a pour mission la conception, l'élaboration et la mise en œuvre de la politique du Gouvernement en matière de développement local et d'en assurer le suivi. Elle est chargée, entre autres :

- ✓ De faciliter l'accès des populations aux services sociaux de base à travers la mise en place des mécanismes de mobilisation de ressources locales, nationales et extérieures pour le développement local ;
- ✓ De la mise en place d'un système de planification contractuelle décentralisée ;
- ✓ De l'appui des collectivités dans leur programmation annuelle et pluriannuelle des investissements.

Sous l'autorité du Ministre de l'Administration du Territoire et de la Décentralisation, le **La Direction Nationale de l'Etat Civil** a pour mission la conception, l'élaboration et la mise en œuvre de la politique du Gouvernement en matière d'Etat civil. Elle est chargée, entre autres :

- ✓ De l'élaboration et l'exécution de la stratégie nationale et du plan d'action en matière d'Etat-civil ;
- ✓ De promouvoir l'enregistrement des faits d'Etat civil ;
- ✓ D'appuyer la mise en place de mécanisme d'élaboration, d'utilisation et de suivi-évaluation des outils et documents légaux d'Etat civil et favoriser son appropriation par les collectivités-locales ;
- ✓ Mettre en place des outils modernes pour l'enrôlement de l'ensemble de la population Guinéenne et la délivrance de titres sécurisés (actes de naissance, décès, mariage, divorce) ;
- ✓ Organiser et tenir les archives de l'Etat civil ;
- ✓ Approvisionner les centres d'Etat civil en matériels d'Etat civil nécessaires à leur fonctionnement ;

Les Services rattachés du Ministère sont :

- Le Service National de la Réglementation et de la Promotion des Organisations Non Gouvernementales (ONG) et Mouvements Associatifs ;
- Le Service national d'Appui à la Garde Communale ;
- Le Service National des Affaires Humanitaires.

Sous l'autorité du Ministre de l'Administration du Territoire et de la Décentralisation, le **Service National de Réglementation et de la promotion des organisations non gouvernementales et Mouvements Associatifs** a pour mission la conception, l'élaboration et la mise en œuvre de la politique du Gouvernement en matière de réglementation et de promotion des Organisations non gouvernementales et Mouvements Associatifs et d'en assurer le suivi. Il est chargé entre autres :

- ✓ D'étudier les dossiers des Coopératives, Groupements et des ONG Nationales en vue de valider les projets d'agrément ;

- ✓ De valider les projets de Convention d'Etablissement avec les ONG Etrangère avant leurs signatures ;
- ✓ De mettre en place une banque de données sur les organisations non gouvernementales et mouvements associatifs et les associations locales évoluant en République de Guinée ;
- ✓ De diffuser toutes les informations relatives aux interventions des ONG et Mouvements Associatifs.

Sous l'autorité du Ministre de l'Administration du Territoire et de la Décentralisation, le **Service National d'Appui à la Garde communale** a pour mission la conception, l'élaboration et la mise en œuvre de la politique du Gouvernement en matière de la Garde communale et d'en assurer le suivi. Il est chargé, entre autres :

- ✓ Veiller à l'application des textes législatifs et réglementaires régissant le fonctionnement et l'organisation de la garde communale ;
- ✓ D'élaborer et de mettre en œuvre des stratégies de mobilisation des ressources destinées au fonctionnement, à l'équipement et au renforcement de la garde communale.

Sous l'autorité du Ministre de l'Administration du Territoire et de la Décentralisation, le **Service National des Actions Humanitaires** a pour mission la conception, l'élaboration et la mise en œuvre de la politique du Gouvernement en matière d'action Humanitaire de la Réhabilitation des zones sinistrées et d'en assurer le suivi. Il est chargé, entre autres :

- ✓ D'organiser des programmes en matière d'actions humanitaires sur toute l'étendue du territoire national ;
- ✓ De coordonner les interventions de secours d'urgence et d'assistance et participer à la définition d'un cadre légal et réglementaire régissant l'organisation des secours.

Les Etablissement Publics sont :

- Le Centre National de Formation et de Perfectionnement des Cadres et Élus (CNFPCE) ;
- Le Fonds National de Développement Local (FNDL) ;
- L'Agence Nationale du Financement des Collectivités Locales (ANFCL) ;
- L'Agence Nationale d'Assainissement et de la Salubrité Publique (ANASP).

Les programmes et projets publics sont ceux initiés dans les domaines d'interventions spécifiques du Ministère ils sont :

- Le Programme d'Appui aux Communautés Villageoises (PACV) ;
- Le Programme National d'Appui aux Communes de Convergence (PNACC) ;
- Le Projet Village Durable.

Les Services déconcentrés et décentralisés sont :

- L'Administration Régionale ;
- L'Administration Préfectorale ;
- L'Administration Sous-Préfectorale ;
- Les Collectivités Locales.

L'Administration Régionale a pour mission la coordination, l'impulsion et le contrôle de la politique du Gouvernement dans les domaines politique, économique, social, culturel et de la sécurité au niveau de la région administrative. A ce titre elle est chargée, entre autres :

- d'impulser le développement socio-économique et culturel de la région ;
- d'apporter l'assistance nécessaire aux promoteurs locaux, nationaux et étrangers intervenant dans le développement de la région ;
- de coordonner et d'harmoniser les activités des organisations non gouvernementales, les organismes publics, les programmes et projets publics évoluant dans la région ;
- de coordonner et de contrôler les activités des services déconcentrés de l'Etat au niveau de la région ;
- de veiller à l'élaboration et à la mise en œuvre des schémas d'aménagements au niveau de la région ;
- d'appuyer les administrateurs territoriaux dans la prévention et la gestion des conflits au niveau de la région.

L'Administration Préfectorale a pour mission la planification et l'impulsion du développement économique, social et culturel de la préfecture. A ce titre, elle est chargée, entre autres :

- d'impulser, de coordonner, de contrôler et de mettre en œuvre les politiques nationales et sectorielles pour un développement territorial harmonisé de la préfecture ;
- de mettre en cohérence les stratégies et les objectifs de développement des circonscriptions territoriales et des collectivités locales de la préfecture ;
- d'assurer le suivi-évaluation des programmes et projets d'intérêts publics ;
- de planifier les actions de développement socio-économique, environnemental et culturel de la préfecture ;
- d'apporter l'appui technique aux collectivités locales pour la conception et l'exécution de leurs plans de développement local.

L'Administration Sous-Préfectorale a pour mission d'organiser et de participer à la mise en œuvre au niveau de la sous-préfecture du programme de développement économique et social du Gouvernement. A ce titre, elle est chargée, entre autres :

- de coordonner et de contrôler l'ensemble des services déconcentrés de l'Etat ;
- d'appuyer le processus d'élaboration des plans de développement local ;
- de susciter la participation des populations aux activités de développement communautaire ;
- d'assurer la protection et la restauration de l'environnement ;
- de favoriser la coopération décentralisée ;
- de maintenir l'ordre publics et la sécurité ;
- d'assurer la gestion des ressources humaines, des moyens matériels et financiers disponibles ;
- d'assurer la collecte et la conservation des archives de la sous-préfecture ;
- d'appuyer l'organisation des élections nationales et locales.

Les **Collectivités Locales** sont les régions et les communes.

La mission première **de la région** est d'être une administration de mission chargée de porter une vision prospective régionale, de définir une ambition régionale avec l'ensemble des acteurs nationaux et régionaux, d'accompagner et de coordonner la diversité des actions et initiatives en région.

Ses trois missions stratégiques sont :

- L'aménagement du territoire et la planification régionale ;
- La coordination des démarches de développement local et des partenaires internationaux ;
- L'assistance juridique et technique des communes.

Les communes ont pour missions :

- d'encadrer la vie collective de manière à favoriser et à garantir l'exercice par leurs citoyens des droits et devoirs que leur confère la loi ;
- de promouvoir et de renforcer l'harmonie de leurs rapports et la jouissance durable et paisible de leur territoire et de ses ressources ;
- de gérer les biens collectifs au nom de leurs citoyens et à leur bénéfice équitable ;
- de promouvoir et favoriser le développement économique, social et culturel de leur communauté ;
- de fournir à leurs citoyens des services de qualité en vue de satisfaire leurs besoins et leurs demandes, dans la mesure de leurs capacités et de leurs moyens ;
- de procéder à l'adressage par la numérotation, la dénomination des rues, des places et édifices publics ;
- de procéder à l'entretien des équipements collectifs.

Le district et le quartier sont des sections des collectivités locales.

Les Organes Consultatifs sont :

- L'Association Nationale des Communes de Guinée (ANCG) ;
- La Commission Nationale des Frontières ;
- La commission Nationale d'Intégration et de Suivi de Réfugiés ;
- La commission Nationale de Suivi de l'Action Humanitaire ;
- La Commission Interministérielle de Pilotage de la Lettre de Politique Nationale de Décentralisation et de Développement Local ;
- Le Conseil de discipline.

I.3.2 Les compétences et moyens des collectivités locales

I.3.2.1 Domaines de compétences propres des Communes

1. La création, l'organisation, la gestion, la modification et la suppression des services administratifs et publics de la Collectivité locale ;
2. La Gestion administrative, financière, budgétaire, comptable et de passation des marchés publics de la Collectivité locale ;
3. La planification, le développement local, l'aménagement du territoire, l'habitat et l'urbanisme ;
4. Les infrastructures sociales et administratives, les équipements, les transports, les voiries et l'entretien de l'éclairage public ;
5. La sécurité, l'environnement et le cadre de vie (hygiène et salubrité) ;
6. L'enseignement préscolaire, élémentaire et secondaire ;
7. L'alphabétisation et l'éducation civique ;
8. La santé, l'action sociale et la culture ;
9. Les équipements marchands et les infrastructures à caractère économique ;
10. L'entretien des équipements collectifs ;
11. La gestion du patrimoine et des biens de la Commune ;
12. Le renforcement de capacités des élus et du personnel des services décentralisés ;
13. L'état civil des citoyens de la Collectivité ;
14. La lutte contre la divagation des animaux et des vermines dans la Collectivité locale.

I.3.2.2 Domaines de compétences propres des Régions

1. Le soutien aux filières économiques régionales ;
2. Le soutien à l'innovation économique et technologique ;
3. La formation professionnelle ;
4. La protection de l'environnement ;
5. L'enseignement secondaire général à travers la gestion des lycées ;
6. La promotion des activités culturelles et sportives ;
7. L'entretien des infrastructures routières entre les régions ;
8. La santé à travers la gestion des hôpitaux préfectoraux et régionaux.

I.3.2.3 Les moyens des collectivités

Les éléments qui composent les ressources des collectivités locales comprennent :

1. Les recettes fiscales qui se composent :
 - Les impôts, contributions et taxes directes sur rôle résultant du produit des bases d'imposition fixés par la loi (ex : la CFU, la TPU, etc.) ;
2. Les recettes non fiscales comprenant :
 - Les rémunérations des services rendus,
 - Le produit des amendes,
 - Les droits et redevances du domaine de la collectivité,
 - Les produits d'exploitation du patrimoine,
3. La dotation de fonctionnement accordée par l'Etat dans les conditions définies par la loi de finances ;
4. Les recettes diverses et accidentelles comprenant notamment :
 - Les dons et legs,
 - Les fonds de concours et d'aide,
 - Les emprunts,
 - Les produits de l'aliénation du patrimoine et portefeuille,
 - La dotation d'équipement accordée par l'Etat,
 - Les transferts de propriété en provenance de l'Etat,
 - Les subventions affectées ou non versées par l'Etat et tous autres organismes.

• .

I.3.3 Organigramme du MATD

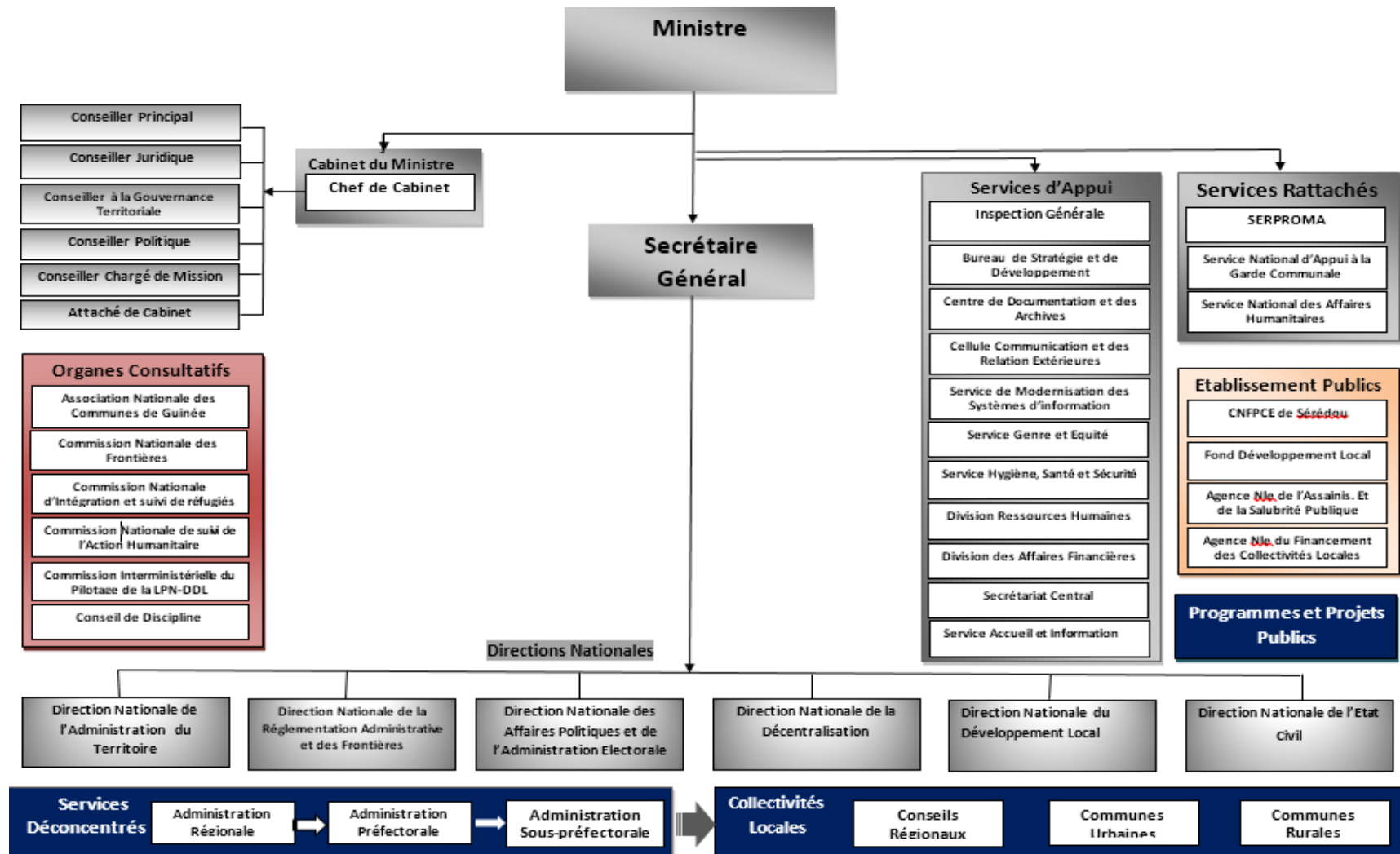

II. ADMINISTRATION DU TERRITOIRE, DEMOGRAPHIE ET VIE POLITIQUE

II. ADMINISTRATION DU TERRITOIRE, DEMOGRAPHIE ET VIE POLITIQUE

II.1 Liste des régions naturelles de la République de Guinée

La Guinée est composée de quatre régions naturelles :

- la Guinée maritime (ou Basse-Guinée) ;
- la Moyenne-Guinée ;
- la Haute-Guinée ;
- la Guinée forestière.

çi

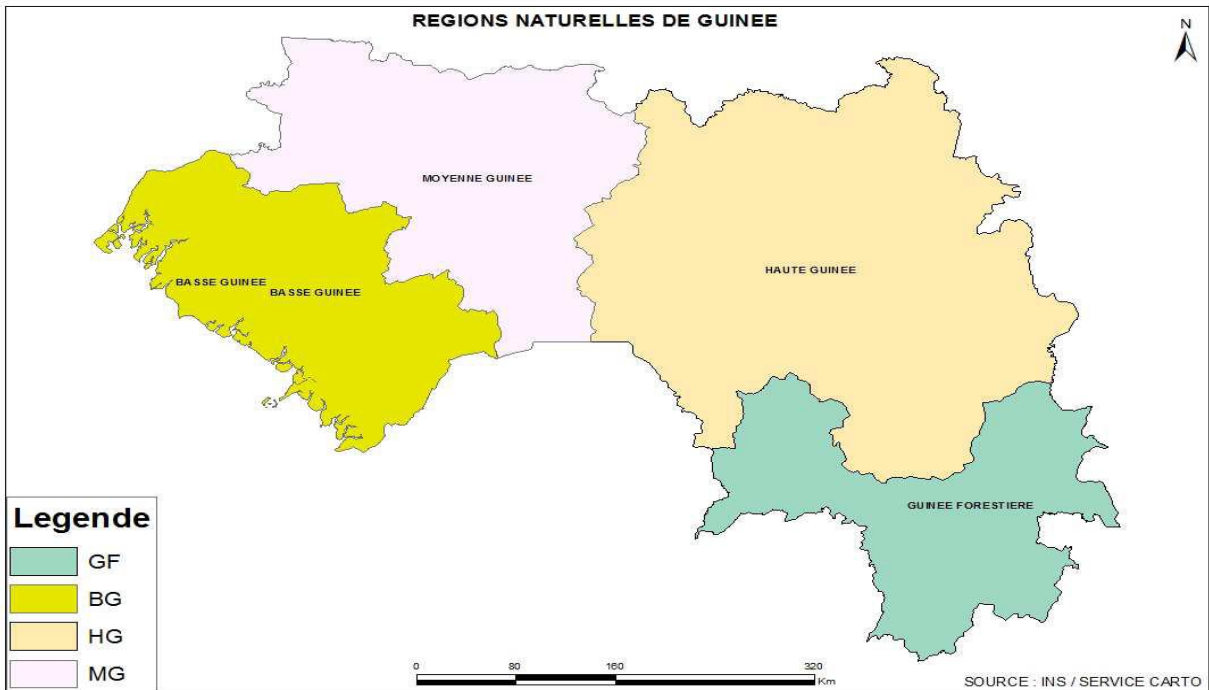

II.2 Liste des entités administratives

Tableau II.1 : Définition des entités administratives

Entités	Définition
Région administrative	<p>La région est une circonscription territoriale composée d'un ensemble de préfectures dirigée par un Gouverneur de région nommé par Décret du Président de la République sur proposition du Ministre de l'Administration du Territoire et de la Décentralisation.</p> <p>La région est le lieu de la représentation territoriale de l'administration de l'Etat dotée de services et inspections régionaux.</p>
Préfecture	<p>La préfecture est une circonscription territoriale composée de sous-préfectures. Elle est dirigée par un Préfet nommé par Décret du Président de la République. Le Préfet assure la tutelle des Communes (Communes urbaines et Communes rurales) et préside le Comité Préfectoral de Développement (CPD).</p> <p>La Préfecture est le lieu optimal de la représentation territoriale de l'administration de l'Etat. Elle est dotée de directions techniques représentant tous les secteurs de la vie socio-économique et culturelle du pays.</p>
Sous-préfecture	<p>La sous-préfecture est le niveau de déconcentration de l'administration de l'Etat en milieu rural. Elle est dirigée par un sous-préfet. L'espace géographique de la sous-préfecture correspond à la commune rurale (CR). Le sous-préfet est la tutelle rapprochée de la commune.</p>

Entités	Définition
Collectivités locales	<p>Les collectivités locales sont les régions, les communes urbaines et les communes rurales. Elles sont dotées de la personnalité morale et de l'autonomie financière.</p> <p>Elles s'administrent librement dans les limites de leurs compétences et sous le contrôle de l'Etat, garant de l'intérêt national et de l'application des lois.</p> <p>Les collectivités locales possèdent un patrimoine, des biens matériels et des ressources financières propres, qu'elles gèrent au moyen de programmes et de budgets ; elles sont sujets de droits et d'obligations et peuvent ester en justice. Tous ces éléments sont distincts des biens, ressources, programmes, budgets, droits et obligations de l'Etat.</p> <p>Elles s'administrent librement par des Conseils élus qui règlent en leur nom, par les décisions issues de leurs délibérations, les affaires de la compétence de la collectivité locale. Elles concourent avec l'État à l'administration et à l'aménagement du territoire, au développement économique, social, sanitaire, culturel et scientifique, ainsi qu'à la protection de l'environnement et à l'amélioration du cadre de vie.</p>
Région (collectivité)	<p>La région est une collectivité locale ayant pour vocation la promotion du développement économique, social et culturel.</p> <p>Elle jouit de la personnalité morale et de l'autonomie financière.</p> <p>Elle est le support institutionnel de l'homogénéité géographique, économique et sociologique de l'espace considéré.</p>
Commune urbaine	Regroupement d'un ensemble de quartiers / districts se trouvant au chef lieu des préfectures et communes de Conakry dirigé par un maire qui assume la fonction de l'autorité exécutive locale.
Commune rurale	Regroupement d'un ensemble de districts (villages et hameaux) autour d'un district central. La commune rurale est dirigée par un maire qui assume les fonctions de l'autorité exécutive locale. La commune rurale (CR) correspond, du point de vue spatial, à la sous-préfecture.
District	Subdivision d'une commune rurale.composé de secteurs (villages) dirigé par un président de district.
Quartier	Subdivision d'une commune urbaine. Le quartier est dirigé par un chef de quartier.
Secteur	Plus petite subdivision administrative dirigé par un chef de secteur.

Source : Bureau de stratégie et de développement / MATD

Tableau II.2 : Régions et préfectures de la République de Guinée en 2018

Région	Préfectures	
	Nombre	Liste
Boké	5	Boffa, Boké, Fria, Gaoual, Koundara
Conakry		
Faranah	4	Dabola, Dinguiraye, Faranah, Kissidougou
Kankan	5	Kankan, Kérouané, Kouroussa, Mandiana, Siguiri
Kindia	5	Coyah, Dubréka, Forécariah, Kindia, Téliélé
Labé	5	Koubia, Labé, Lélouma, Mali, Tougué
Mamou	3	Dalaba, Mamou, Pita
N'Zérékoré	6	Beyla, Guéckédou, Lola, Macenta, N'Zérékoré, Yomou
08	33	

Source : MATD

Tableau II.3 : Préfectures et communes de la République de Guinée en 2018

Préfecture	Nombre		Sous-préfectures et Communes rattachées
	Sous-Préfecture	Commune	
Boffa	7	8	Boffa, Colia, Douprou, Koba, Lisso, Mankountan, Tamita, Tounnifily
Boké	9	10	Bintimodia, Boké, Dabiss, Kamsar, Kanfarandé, Kolaboui, Malapouyah, Sangarédi, Sansalé, Tanènè
Fria	3	4	Baguinet, Banguingny, Fria-Centre, Tormelin
Gaoual	7	8	Foulamory, Gaoual-Centre, Kakony, Koumbia, Kounsiteh, Malanta, Touba, Wendou-M'Bour
Koundara	6	7	Guingan, Kamaby, Koundara-Centre, Sambailo, Sareboido, Termesse, Youkounkoun
Conakry	1	5	Commune de Dixinn, Commune de Kaloum, Commune de Matam, Commune de Matoto, Commune de Ratoma, Kassa
Dabola	8	9	Arfamoussaya, Banko, Bissikrima, Dabola-Centre, Dogomet, Kankama, Kindoye, Konindou, N'Dema
Dinguiraye	7	8	Banora, Dialakoro, Diatifere, Dinguiraye-Centre, Gagnakali, Kalinko, Lansanya, Selouma
Faranah	11	12	Banian, Beindou, Faranah-Centre, Gnaleah, Hérémakonon, Kobikoro, Marela, Passayah, Sandeniah, Songoyah, Tindo, Tiro
Kissidougou	12	13	Albadariah, Banama, Bardou, Beindou, Fermesadou, Firawa (Yomadou), Gbangbadou, Kissidougou-Centre, Koundiatou, Manfran, Sangardo, Yende-Millimou, Yombiro
Kankan	12	13	Balandougou, Bate-Nafadji, Boula, Gbérédou-Baranama, Kankan-Centre, Karifamoriyah, Koumban, Mamouroudou, Missamana, Moribayah, Sabadou-Baranama, Tinti-Oulen, Tokounou
Kérouané	7	8	Banankoro, Damaro, Kérouané-Centre, Komodou, Kounsankoro, Linko, Sibiribaro, Soromaya
Kouroussa	11	12	Babila, Balato, Banféfé, Baro, Cissela, Douako, Doura, Kiniero, Komola-Koura, Koumana, Kouroussa-Centre, Sanguiana
Mandiana	11	12	Balandougouba, Dialakoro, Faralako, Kantoumania, Kinieran, Kondianakoro, Koundian, Mandian-Centre, Morodou, Niantania, Saladou, Sansando
Siguiriri	12	13	Banko, Doko, Faranwalia, Kiniebakoura, Kintinian, Malea, Naboun, Niagossola, Niandankoro, Norassoba, Nounkounkan, Siguiriri Centre, Siguirini
Coyah	3	4	Coyah-Centre, Kouriah, Manéah, Wonkifong
Dubrêka	6	7	Badi, Dubrêka Centre, Falesade, Khorira, Ouassou, Tanéné, Tondon
Forécariah	9	10	Alassoya, Benty, Farmoriah, Forécariah Centre, Kaback, Kakossa, Kallia, Maferinya, Moussaya, Sikhourou
Kindia	10	10	Bangouyah, Damankanyah, Friaguiagbe, Kindia-Centre, Kolente, Lisan, Madina Oula, Mambiya, Molota, Samayah, Sougueta
Télimélé	13	14	Bourouwal, Daramagnaky, Gougoudje, Koba, Kollet, Konsotamy, Missira, Santou, Sarekaly, Sinta, Sogolon, Tarihoie, Télimélé-Centre, Thionthian
Koubia	5	6	Fafaya, Gadha –Woundou, Koubia-Centre, Matakaou, Missira, Pilimini
Labé	13	13	Dalein, Daralabe, Diari, Dionfo, Garambe, Hafia, Kaalan, Kouramangui, Labé-Centre, Noussy, Popodara, Sannou, Taramaly, Tountouroun,
Lélouma	10	11	Balaya, Djountou, Herico, Korbe, Lafou, Lélouma Centre, Linsansaran, Manda, Parawol, Sagale, Tyanguel-Bori
Mali	12	13	Balaki, Donghol-Sigon, Dougountouny, Fougou, Gayah, Hidayatou, Lebekere, Madina-Wora, Mali-Centre, Salambande, Telire, Touba, Yimbering
Tougué	9	10	Fatako, Fello-Koundoua, Kansangui, Kolangui, Kollet, Konah, Kouratongo, Koin, Tangali, Tougué-Centre

Préfecture	Nombre		Sous-préfectures et Communes rattachées
	Sous-Préfecture	Commune	
Dalaba	9	10	Bodie, Dalaba-Centr, Ditinn, Kaala, Kankalabé, Kébalé Koba Mafara, Mitty, Mombeyah
Mamou	13	14	Bouliwel, Dounet, Gongoret, Kegneko, Konkouré, Mamou-Centre, N'yagara, Oure-Kaba, Porédaka, Saramoussaya, Soyah, Téguéreya, Timbo, Tolo
Pita	11	12	Bantignel, Bourouwal-Tappé, Dongol-Touma Gongore, Ley-Miro, Maci Ninguelande, Pita-Centre, Sangareah, Sintaly, Timbi-Madina, Timbi-Touny
Beyla	13	14	Beyla-Centre, Boola, Diarraguerela, Diassadou, Fouala, Gbackedou, Gbessoba, Karala, Koumandou, Moussadou, Nionsomoridou, Samana, Sinko, Sokourala
Guéckédou	9	10	Bolodou, Fangamadou, Guéckédou-Centre, Guendembou, Kassadou, Koundou, Nongoa, Ouende Kénéma, Tékoulo, Termessadoudjibo
Lola	8	9	Bossou, Foubadou, Gama Béréma, Gueassou, Kokota, Laine, Lola-Centre, N'Zoo, Tounkarata
Macenta	14	15	Balizia, Binikala, Bofossou, Daro, Fassankoni, Kouankan, Koyama, Macenta-Centre, N'Zebela, Oremai, Panziazou, Sengbedou, Sérédou, Vasérédo, Watanka
N'Zérékoré	10	11	Bounouma, Gouécké, Kobela, Koropara, Koule, N'Zerekore-Centre, Pale, Samoe, Soulouma, Womey, Yalenzou
Yomou	6	7	Banie, Bheta, Bignamou, Bowe, Diecke, Pela, Yomou Centre
GUINEE	307	342	

NB : Kassa (Conakry) , Linsan (Kindia) et Tarambaly (Labé) sont des sous-préfectures non érigées en Communes

Source : MATD

Tableau II.4 : Nombre de préfectures, sous-préfectures, communes, districts, quartiers et secteurs par région en 2018

Région	Préfectures	Sous-préfectures	Communes			Districts / Quartiers	Secteurs
			Urbaines	Rurales	Ensemble		
Boké	5	32	5	32	37	394	2 045
Conakry	na	1	5	-	5	130	707
Faranah	4	38	4	38	42	508	2 194
Kankan	5	53	5	53	58	920	2 117
Kindia	5	41	5	40	45	627	2 685
Labé	5	49	5	48	53	453	2 372
Mamou	3	33	3	33	36	328	1 080
N'Zérékoré	6	60	6	60	66	782	2 541
Guinée	33	307	38	304	342	4 142	15 741

Source : Collecte des données 2019 BSD/MATD

Tableau II.5 : Nombre de communes, districts, quartiers et secteurs par préfecture en 2018

Préfectures	Communes urbaines	Communes rurales	Districts/ Quartiers	Secteurs
Boffa	1	7	120	544
Boké	1	9	106	621
Fria	1	3	37	166
Gaoual	1	7	72	383
Koundara	1	6	59	331
Conakry	5	0	130	707
Dabola	1	8	80	336
Dinguiraye	1	7	92	564
Faranah	1	11	187	541
Kissidougou	1	12	149	753
Kankan	1	12	185	543
Kérouané	1	7	95	432
Kouroussa	1	11	103	323
Mandiana	1	11	193	267
Siguiri	1	12	344	552
Coyah	1	3	63	223
Dubréka	1	6	121	526
Forécariah	1	9	104	524
Kindia	1	9	198	817
Télimélé	1	13	141	595
Koubia	1	5	59	363
Labé	1	12	115	694
Lélouma	1	10	81	359
Mali	1	12	118	531
Tougué	1	9	80	425
Dalaba	1	9	75	138
Mamou	1	13	127	462
Pita	1	11	126	480
Beyla	1	13	194	540
Guéckédou	1	9	132	815
Lola	1	8	100	217
Macenta	1	14	197	601
N'Zérékoré	1	10	102	240
Yomou	1	6	57	128
GUINEE	38	304	4 142	15 741

Source : Collecte des données 2018 BSD/MATD

Tableau II.6 : Nombre de districts, quartiers et secteurs par commune en 2018

Région	Préfecture	Commune	Nombre Districts/Quartiers	Nombre secteurs
Boké	Boffa	Boffa	21	85
		Colia	15	82
		Douprou	9	31
		Koba	21	68
		Lisso	10	78
		Mankountan	12	45
		Tamita	14	68
		Tougnifily	18	87
	Boké	Bintimodia	8	56
		Boké	15	75
		Dabiss	8	29
		Kamsar	14	77
		Kanfarandé	15	99
		Kolaboui	16	99
		Malapouyah	5	23
		Sangarédi	11	79
		Sansalé	5	42
		Tanènè	9	42
	Fria	Baguinet	8	35
		Banguingy	6	20
		Fria	17	73
		Tormelin	6	38
	Gaoual	Foulamory	5	19
		Gaoual	9	55
		Kakony	12	87
		Koumbia	18	120
		Kounsiteh	5	18
		Malanta	6	22
		Touba	9	27
		Wendou Mbour	8	35
	Koundara	Guingan	11	95
		Kamaby	7	31
Koundara		8	28	
Sambailo		5	46	
Sarèboido		14	84	
Teremesse		9	25	
Youkounkoun		5	22	
Conakry	Dixinn	22	117	
	Kaloum	13	53	
	Matam	24	103	
	Matoto	37	223	
	Ratoma	34	211	
Faranah	Dabola	Arfamoussayah	9	49
		Banko	13	47
		Bissikrima	11	62
		Dabola	15	42

Région	Préfecture	Commune	Nombre Districts/Quartiers	Nombre secteurs
		Dogomet	10	42
		Kankama	6	26
		Kindoye	4	20
		Konindou	4	20
		N'Déma	8	28
		Banora	16	111
		Dialakoro	7	34
		Diatifèrè	16	100
	Dinguiraye	Dinguiraye	15	118
		Gagnakaly	9	46
		Kalinko	17	97
		Lansanaya	6	36
		Sélouma	6	22
		Banian	27	91
		Beindou	11	32
		Faranah Centre	12	46
		Heremakono	12	33
		Kobikoro	19	52
		Marélla	20	99
	Faranah	Nialia	10	12
		Passaya	15	40
		Sandenia	18	66
		Songoyah	15	31
		Tindo	9	18
		Tiro	19	21
		Albadaria	11	45
		Banama	7	42
		Bardou	7	44
		Bendou	13	71
		Fermèssadou	10	53
		Firawa	9	52
	Kissidougou	Gbangbadou	10	55
		Kissidougou	24	96
		Kondiadou	11	75
		Manfran	13	41
		Sangardo	14	52
		Yendè	12	70
		Yombiro	8	57
Kankan		Balandou	14	35
		Batenafadji	16	43
		Boula	8	50
		Gbérédou Baranama	10	28
	Kankan	Kankan	27	95
		Karifamoriya	15	39
		Koumban	17	19
		Mamouroudou	14	45
		Missamana	8	12

Région	Préfecture	Commune	Nombre Districts/Quartiers	Nombre secteurs	
		Moribaya	13	44	
		Sabadou Baranama	14	31	
		Tintioulen	11	34	
		Tokounou	18	68	
	Kérouané		Banankoro	16	78
			Damaro	13	55
			Kérouané	14	70
			Komodou	11	65
			Konsankoro	6	30
			Linko	13	27
			Sibirtibaro	9	44
			Soromaya	13	63
Kouroussa		Babila	6	9	
		Balato	4	9	
		Banfélé	10	44	
		Baro	7	11	
		Cissela	12	58	
		Douako	14	46	
		Doura	9	24	
		Kiniero	10	22	
		Komola Koura	7	38	
		Koumana	4	10	
		Kouroussa	10	29	
		Sanguiana	10	23	
Mandiana		Balandougouba	12	19	
		Dialakoro	29	49	
		Faralako	21	21	
		Kantoumania	7	11	
		Kinieran	18	18	
		Kondianakoro	21	21	
		Koundian	12	19	
		Mandiana	8	11	
		Morodou	20	25	
		Niantanina	13	20	
		Saladou	18	33	
		Sansando	14	20	
Siguiri		Bankon	14	15	
		Doko	41	54	
		Franwalya	22	24	
		Kiniebakoura	17	23	
		Kintinian	42	56	
		Maleah	16	23	
		Naboun	15	15	
		Niagassola	34	55	
		Niandankoro	13	35	
		Norassoba	49	66	
		Nounkounkan	14	17	

Région	Préfecture	Commune	Nombre Districts/Quartiers	Nombre secteurs
Kindia		Siguiri	40	112
		Siguirini	27	57
	Coyah	Coyah	19	48
		Manéah	8	32
		Kouria	21	82
		Wonkifong	15	61
	Dubréka	Bady	11	42
		Dubréka	31	130
		Falessadé	11	46
		Khorira	9	50
		Ouassou	10	37
		Tanènè	19	110
		Tondon	30	111
	Forécariah	Allassoya	11	54
		Benty	11	48
		Farmoiah	17	62
		Forécariah	6	18
		Kaback	8	33
		Kakossa	6	29
Kallia		11	90	
Maferenya		11	62	
Moussaya		12	68	
Sikhourou		11	60	
Kindia	Bangouya	22	94	
	Damakanya	9	34	
	Friguiagbé	11	51	
	Kindia	46	199	
	Koléntén	22	87	
	Linsan	15	44	
	Madina-Oula	15	68	
	Mambia	13	65	
	Molota	10	59	
	Samaya	14	51	
	Sougueta	21	65	
Télimélé	Bourouwal	14	87	
	Daramagnaky	19	83	
	Gougoudje	7	42	
	Koba	5	23	
	Kollet	12	38	
	Konsotamy	9	33	
	Missira	16	43	
	Santou	7	28	
	Sarekaly	5	28	
	Sinta	11	46	
	Sogolon	7	33	
	Tarihoyen	8	44	
	Télimélé	14	46	
	Thionthian	7	21	

Région	Préfecture	Commune	Nombre Districts/Quartiers	Nombre secteurs
Labé	Koubia	Fafaya	10	46
		Gadhawoundou	7	40
		Koubia	13	57
		Matakaou	8	55
		Missira	6	33
		Pilimini	15	132
	Labé	Dalein	10	67
		Daralabé	6	34
		Diari	5	21
		Dionfo	6	33
		Garambe	3	17
		Hafia	8	40
		Kalan	4	20
		Kouramangui	7	63
		Labé	28	151
		Noussy	11	46
		Popodara	10	87
		Sannoun	5	37
		Tarambaly	4	21
		Tountouroun	8	57
	Lélouma	Balaya	7	43
		Diountoun	9	38
		Herico	9	32
		Korbe	4	11
		Lafou	8	32
		Lélouma	7	19
		Linsan saran	6	36
		Manda	6	18
		Parawol	7	30
		Sagale	7	40
		Thianguel Bory	11	60
	Mali	Balaki	8	78
		Doghel Sigon	9	49
		Dougountounny	9	47
Fougou		8	36	
Gaya		5	18	
Hidayatou		9	25	
Lebekere		8	35	
Madina Salambande		6	23	
Madina Wora		10	45	
Mali		21	50	
Telire		8	31	
Touba		6	44	
Yembering		11	50	
Tougué	Fatako	5	23	
	Fello Koundoua	5	29	
	Kansagui	6	34	

Région	Préfecture	Commune	Nombre Districts/Quartiers	Nombre secteurs
		Koin	8	42
		Kollangui	5	21
		Kollet	15	75
		Konah	8	42
		Kouratongo	9	43
		Tangaly	4	28
		Tougué	15	88
Mamou	Dalaba	Bodié	5	0
		Dalaba Centre	8	29
		Ditinn	5	0
		Kaalan	6	35
		Kankalabé	8	0
		Kéballi	7	0
		Koba	10	0
		Mafara Centre	6	27
		Mitty	11	47
		Mombeyah	9	0
	Mamou	Bouliwel	11	40
		Dounet	10	42
		Gongoret	4	18
		Kégnéko	6	22
		Konkouré	7	21
		Mamou	28	85
		Niagara	6	28
		Ouré Kaba	13	44
		Poréraka	8	49
		Saramoussaya	10	37
		Soyah	7	24
		Téguéréyah	6	14
		Timbo	6	23
	Tolo	5	15	
	Pita	Bantignel	11	27
		Brouwal Tappé	6	26
		Donghol Touma	11	40
		Gongorè	9	42
		Ley Miro	7	28
		Maci	14	62
		Ninguélandé	11	40
		Pita	13	47
		Sangaréah	12	41
Sintaly		6	25	
Timbi Madina		14	45	
Timbi Tounni		12	57	

Région	Préfecture	Commune	Nombre Districts/Quartiers	Nombre secteurs
N'Zérékoré	Beyla	Beyla Centre	16	68
		Boola	23	41
		Diarraguerela	7	20
		Diassadou	9	20
		Fouala	13	45
		Gbackédou	12	38
		Gbéssoba	20	94
		Karala	6	24
		Koumandou	13	29
		Mousadou	10	27
		Nionsomoridou	10	21
		Saman	14	41
		Sinko	34	53
		Sokourala	7	19
		Guéckédou	Bolodou	10
	Fangamadou		11	55
	Guéckédou-Centre		21	99
	Guéndembou		15	98
	Kassadou		15	74
	Koundou		12	92
	Nongoa		8	42
	Ouendé Kénéma		14	97
	Tékoulo		14	97
	Terméssadou Djibo		12	92
	Lola	Bassou	8	8
		Foumbadou	12	36
		Gama Béréma	8	9
		Gueasso	13	32
		Kokota	8	13
		Lainé	9	15
		Lola	26	71
		N'Zoo	8	21
		Tounkarata	8	12
	Macenta	Balizia	21	66
		Binikala	19	86
		Bofossou	8	66
		Daro	20	41
		Fassankoni	9	12
		Kouakan	17	55
		Koyama	22	43
		Macenta	19	66
		N'Zebela	9	12
Oremai		10	13	
Panziazou		12	44	
Sengbedou		9	26	
Sérédou		7	19	

Région	Préfecture	Commune	Nombre Districts/Quartiers	Nombre secteurs
		Vasiridou	5	21
		Watanka	10	31
		Bounouna	9	15
		Gouécké	7	12
		Kobéla	6	10
		Koropara	9	13
		Koulé	7	18
	N'Zérékoré	N'Zérékoré	20	110
		Palé	5	6
		Samoé	10	18
		Soulouta	9	11
		Womey	8	10
		Yalenzou	12	17
		Banié	7	10
		Bhéta	5	15
	Yomou	Bignamou	7	16
		Bowé	10	10
		Diécké	12	27
		Péla	8	29
		Yomou	8	21

Source : Collecte des données 2018 BSD/MATD

II.3 Démographie

Tableau II.7 : Répartition de la population résidente selon la région au RGPH 2014

Région	Ménage	Effectifs de population		
		Masculin	Féminin	Total
Boké	150 493	526 919	556 228	1 083 147
Conakry	236 736	833 755	827 218	1 660 973
Faranah	125 878	450 823	490 731	941 554
Kankan	190 128	980 449	992 088	1 972 537
Kindia	226 207	749 192	812 144	1 561 336
Labé	166 488	448 859	545 599	994 458
Mamou	139 441	332 008	399 180	731 188
N'Zérékoré	235 017	762 301	815 767	1 578 068
Guinée	1 470 388	5 084 306	5 438 955	10 523 261

Source : Recensement général de la population et de l'habitation 2014 / Institut national de la statistique

Tableau II.4 : Répartition de la population résidente selon la région au 1er juillet 2018

Région	Effectifs de population		
	Masculin	Féminin	Total
Boké	597 415	627 156	1 224 571
Conakry	945 292	932 632	1 877 924
Faranah	511 174	553 412	1 064 586
Kankan	1 103 948	1 114 757	2 218 705
Kindia	848 566	915 701	1 764 267
Labé	507 311	615 353	1 122 664
Mamou	376 146	450 176	826 323
N'Zérékoré	864 661	919 817	1 784 478
Guinée	5 754 513	6 129 004	11 883 518

Source : Perspectives démographiques / Recensement général de la population et de l'habitation 2014 / Institut national de la statistique

Tableau II.5 : Répartition de la population résidente par préfecture et sous-préfecture au 1er juillet 2018

Préfecture	Sous-préfecture/ Commune	Effectif de la population au 1 ^{er} juillet 2018		
		Masculin	Féminin	Total
Boffa	Boffa-Centre	15 236	15 460	30 696
	Colia	20 209	20 225	40 434
	Doupro	12 096	12 123	24 218
	Koba-Tatema	28 327	29 492	57 819
	Lisso	6 696	6 599	13 295
	Mankountan	9 305	10 096	19 402
	Tamita	7 758	8 407	16 165
	Tougnifili	18 689	19 657	38 346
	Ensemble	118 316	122 059	240 375
Boké	Bintimodiya	14 028	15 170	29 199
	Boké-Centre	34 968	34 496	69 464
	Dabiss	16 532	17 265	33 797
	Kamsar	64 510	63 712	128 222
	Kanfarande	16 649	16 599	33 248
	Kolaboui	31 045	33 946	64 991
	Malapouyah	5 576	6 045	11 621
	Sangaredi	43 001	43 469	86 469
	Sansale	6 623	6 810	13 433
	Tanéné	18 773	19 643	38 416
	Ensemble	251 705	257 156	508 861
Fria	Baguinet	7 408	8 254	15 662
	Banguingny	4 542	5 259	9 800
	Fria-Centre	33 447	36 228	69 675
	Tormelin	6 882	7 351	14 233
	Ensemble	52 280	57 092	109 372
Gaoual	Foulamory	5 557	5 942	11 500
	Gaoual-Centre	11 203	12 070	23 273
	Kakony	17 437	19 483	36 921
	Koumbia	25 262	27 257	52 520
	Kounsitel	9 433	11 425	20 858
	Malanta	7 280	8 756	16 036
	Touba	13 826	15 692	29 518
	Wendou M'Bour	13 517	14 880	28 397
Ensemble	103 516	115 505	219 021	
Koundara	Guingan	7 829	8 342	16 171
	Kamaby	8 875	9 374	18 249
	Koundara-Centre	15 214	15 612	30 827
	Sambailo	8 711	8 958	17 668
	Sareboido	18 559	19 352	37 912
	Termesse	8 134	9 139	17 273
	Youkounkoun	4 276	4 565	8 841
	Ensemble	71 598	75 344	146 942
Conakry	Dixinn	77 808	75 793	153 601
	Kaloum	34 926	35 740	70 665

Préfecture	Sous-préfecture/ Commune	Effectif de la population au 1 ^{er} juillet 2018		
		Masculin	Féminin	Total
	Matam	81 207	80 876	162 082
	Matoto	378 998	374 428	753 426
	Ratoma	372 353	365 796	738 149
	Ensemble	945 292	932 632	1 877 924
Dabola	Arfamoussaya	8 753	9 932	18 685
	Banko	12 694	14 019	26 713
	Bissikrima	15 215	17 187	32 402
	Dabola-Centre	20 939	22 580	43 519
	Dogomet	14 602	16 793	31 395
	Kankama	7 159	7 886	15 045
	Kindoye	3 459	3 761	7 221
	Konindou	5 300	6 029	11 329
	N'Dema	8 830	9 796	18 626
Ensemble	96 950	107 984	204 934	
Dinguiraye	Banora	18 838	19 430	38 268
	Dialakoro	8 036	8 802	16 838
	Diatifere	18 219	19 863	38 082
	Dinguiraye-Centre	25 784	27 549	53 333
	Gagnakali	6 966	7 351	14 317
	Kalinko	17 138	19 034	36 172
	Lansanya	5 016	5 287	10 303
	Selouma	7 080	7 814	14 894
	Ensemble	107 077	115 129	222 206
Faranah	Banian	20 063	21 385	41 449
	Beindou	8 941	9 875	18 816
	Faranah-Centre	43 505	44 654	88 158
	Gnaleah	7 809	8 757	16 566
	Hérémakonon	6 954	7 842	14 797
	Kobikoro	7 536	8 201	15 737
	Maréla	17 580	19 356	36 937
	Passayah	10 797	11 675	22 472
	Sandéniah	9 479	10 408	19 887
	Songoyah	7 297	7 785	15 082
	Tindo	2 693	2 993	5 687
Tiro	10 201	11 174	21 375	
Ensemble	152 857	164 105	316 962	
Kissidougou	Albadariah	9 312	9 769	19 080
	Banama	4 778	5 226	10 004
	Bardou	5 263	5 728	10 992
	Beindou	7 896	8 793	16 689
	Fermesadou	10 286	11 833	22 119
	Firawa (Yomadou)	6 201	6 646	12 847
	Gbangbadou	7 514	8 176	15 689
	Kissidougou Centre	57 031	59 295	116 326
	Koundiatou	7 932	9 062	16 994
	Manfran	7 709	8 099	15 807
	Sangardo	12 013	12 815	24 828

Préfecture	Sous-préfecture/ Commune	Effectif de la population au 1 ^{er} juillet 2018		
		Masculin	Féminin	Total
	Yende-Millimou	10 906	12 051	22 958
	Yombiro	7 450	8 700	16 150
	Ensemble	154 290	166 194	320 484
Kankan	Balandougou	14 488	15 349	29 837
	Bate-Nafadji	26 689	27 582	54 271
	Boula	8 653	9 109	17 762
	Gbérédou-Baranama	9 739	10 367	20 105
	Kankan-Centre	111 027	107 590	218 618
	Karifamoriyah	13 567	14 475	28 042
	Koumban	11 182	12 742	23 924
	Mamourou-Dou	8 005	8 615	16 621
	Missamana	9 770	10 553	20 323
	Moribayah	7 951	8 317	16 269
	Sabadou-Baranama	12 737	13 562	26 299
	Tinti-Oulen	11 705	12 607	24 312
	Tokounou	17 789	19 358	37 147
	Ensemble	263 302	270 228	533 530
Kérouané	Banankoro	14 488	15 349	29 837
	Damaro	26 689	27 582	54 271
	Kereouane Centre	8 653	9 109	17 762
	Komodou	9 739	10 367	20 105
	Kounsankoro	111 027	107 590	218 618
	Linko	13 567	14 475	28 042
	Sibiribaro	11 182	12 742	23 924
	Soromaya	8 005	8 615	16 621
	Ensemble	112 630	115 693	228 324
Kouroussa	Babila	8 641	9 230	17 871
	Balato	9 055	9 504	18 559
	Banfélé	13 601	14 289	27 890
	Baro	8 455	9 057	17 512
	Cissela	22 960	24 265	47 226
	Douako	12 420	14 073	26 493
	Doura	10 351	10 766	21 117
	Kiniero	12 232	12 999	25 231
	Komola-Koura	7 674	8 209	15 883
	Koumana	7 073	7 414	14 487
	Kouroussa Centre	22 377	22 197	44 574
	Sanguiana	13 133	13 700	26 833
Ensemble	147 971	155 704	303 675	
Mandiana	Balandougouba	16 142	16 315	32 456
	Dialakoro	36 091	35 247	71 338
	Faralako	13 448	13 648	27 095
	Kantoumani-Na	6 624	6 626	13 250
	Kinieran	21 556	21 299	42 855
	Kondianakoro	17 587	18 056	35 643
	Koundian	18 167	18 438	36 605
	Mandiana-Centre	13 206	12 499	25 705

Préfecture	Sous-préfecture/ Commune	Effectif de la population au 1 ^{er} juillet 2018		
		Masculin	Féminin	Total
	Morodou	15 797	16 370	32 168
	Niantania	8 400	7 974	16 374
	Saladou	10 331	10 313	20 644
	Sansando	13 182	12 778	25 961
	Ensemble	190 530	189 563	380 093
Sigüiri	Bankon	10 735	9 928	20 663
	Doko	43 900	44 046	87 947
	Franwalia	16 772	16 347	33 119
	Kiniebakoura	16 333	16 096	32 429
	Kintinian	71 447	69 754	141 201
	Malea	15 342	15 736	31 078
	Naboun	13 836	14 843	28 679
	Niagassola	17 398	17 259	34 657
	Niandankoro	13 239	13 751	26 990
	Norassoba	22 370	23 042	45 412
	Nounkounkan	7 307	7 260	14 567
	Sigüiri-Centre	106 039	101 637	207 675
	Sigüirini	31 499	30 676	62 175
	Ensemble	386 218	380 375	766 593
Coyah	Coyah Centre	26 867	29 222	56 089
	Kouriya	5 753	5 572	11 324
	Manéah	90 786	98 563	189 349
	Wonkifong	20 554	20 757	41 311
	Ensemble	143 960	154 113	298 073
Dubréka	Badi	5 656	6 395	12 051
	Dubréka-Centre	97 380	95 342	192 723
	Faléssade	6 068	6 392	12 460
	Khorira	14 078	14 780	28 857
	Ouassou	8 572	9 132	17 703
	Tanéné	26 036	28 330	54 366
	Tondon	26 208	28 924	55 132
Ensemble	183 997	189 295	373 292	
Forécariah	Alassoya	8 236	8 528	16 764
	Benty	13 164	14 139	27 304
	Farmoriah	18 046	19 356	37 402
	Forécariah Centre	11 271	11 654	22 925
	Kaback	10 693	12 037	22 730
	Kakossa	5 198	5 425	10 623
	Kallia	10 359	11 446	21 805
	Maferenya	24 194	25 224	49 417
	Moussaya	20 387	22 451	42 838
	Sikhourou	10 487	12 309	22 796
Ensemble	132 036	142 568	274 604	
Kindia	Bangouyah	28 371	31 507	59 878
	Damanka-Nyah	14 545	14 294	28 839
	Friguiagbe	18 844	19 612	38 456

Préfecture	Sous-préfecture/ Commune	Effectif de la population au 1 ^{er} juillet 2018		
		Masculin	Féminin	Total
	Kindia Centre	94 460	98 377	192 837
	Kolente	17 080	18 347	35 427
	Madina Oula	12 605	13 769	26 374
	Mambiya	14 727	15 256	29 983
	Molota	6 561	7 139	13 700
	Samayah	11 534	12 556	24 090
	Sougueta	22 399	24 647	47 046
	Ensemble	241 125	255 505	496 630
Télimélé	Bourouwal	12 478	16 272	28 750
	Daramagnaky	17 446	20 150	37 596
	Gougoudje	5 530	6 678	12 208
	Koba	4 978	5 702	10 680
	Kollet	11 214	12 762	23 976
	Konsotamy	6 606	8 079	14 685
	Missira	23 543	25 879	49 422
	Santou	6 807	8 843	15 650
	Sarekaly	7 129	9 686	16 815
	Sinta	10 682	12 641	23 323
	Sogolon	13 683	15 342	29 024
	Tarihoye	7 826	8 755	16 581
	Télimélé Centre	12 537	15 389	27 926
	Thionthian	6 989	8 043	15 032
	Ensemble	147 448	174 220	321 668
Koubia	Fafaya	10 511	12 346	22 857
	Gadha Woundou	3 720	4 160	7 879
	Koubia Centre	11 384	13 381	24 766
	Matakaou	8 331	9 995	18 327
	Missira	5 463	7 136	12 598
	Pilimini	11 870	14 579	26 449
Ensemble	51 280	61 597	112 877	
Labé	Dalein	8 296	11 767	20 064
	Daralabe	4 251	6 030	10 281
	Diari	6 335	9 536	15 872
	Dionfo	6 153	8 034	14 187
	Garambe	4 552	6 104	10 656
	Hafia	6 947	9 455	16 402
	Kaalan	5 298	6 257	11 555
	Kouramangui	6 383	10 020	16 403
	Labé Centre	76 716	83 284	160 001
	Noussy	6 603	8 928	15 531
	Popodara	12 081	16 043	28 124
	Sannoun	10 337	12 790	23 127
	Tountouroun	7 804	9 515	17 319
Ensemble	161 761	197 761	359 522	
Lélouma	Balaya	4 909	6 645	11 554
	Djountou	7 840	12 444	20 284
	Herico	8 391	12 079	20 470

Préfecture	Sous-préfecture/ Commune	Effectif de la population au 1 ^{er} juillet 2018		
		Masculin	Féminin	Total
	Korbe	3 225	5 217	8 443
	Lafou	9 336	13 501	22 837
	Lélouma Centre	7 340	9 034	16 374
	Linsansaran	5 297	6 434	11 732
	Manda	3 864	5 103	8 967
	Parawol	6 971	9 503	16 475
	Sagale	7 287	10 084	17 371
	Tyanguel-Bori	13 713	16 070	29 784
	Ensemble	78 175	106 114	184 289
	Mali	Balaki	6 327	6 753
Donghol Sigon		12 438	16 099	28 537
Dougountou-Ny		19 040	22 253	41 293
Fougou		11 069	11 709	22 778
Gayah		6 783	8 110	14 893
Hidayatou		6 753	7 039	13 792
Lebekere		6 257	6 952	13 209
Madina Wora		16 252	17 759	34 011
Mali Centre		21 444	23 596	45 040
Salambande		8 267	9 169	17 435
Telire		9 456	11 029	20 486
Touba		9 986	11 211	21 197
Yembereng		18 673	20 938	39 611
Ensemble		152 744	172 618	325 362
Tougué	Fatako	4 637	6 376	11 013
	Fello Koundoua	4 382	4 586	8 968
	Kansangui	4 319	5 528	9 847
	Kolangui	3 644	4 600	8 245
	Kollet	9 213	10 466	19 679
	Konah	6 848	8 630	15 478
	Kouratongo	5 999	6 709	12 708
	Koin	6 785	9 020	15 805
	Tangaly	3 526	4 918	8 444
	Tougué Centre	13 997	16 430	30 427
Ensemble	63 351	77 263	140 614	
Dalaba	Bodié	4 565	5 581	10 145
	Dalaba Centre	13 013	14 325	27 338
	Ditinn	6 523	8 266	14 789
	Kaalan	3 509	4 438	7 947
	Kankalabé	7 971	10 081	18 052
	Kéballi	5 609	7 447	13 057
	Koba	8 980	10 114	19 094
	Mafara	4 187	5 071	9 257
	Mitty	6 469	9 074	15 542
	Mombeyah	7 077	8 856	15 933
Ensemble	67 903	83 251	151 154	
Mamou	Bouliwel	10 633	12 992	23 625
	Dounet	15 582	18 965	34 547

Préfecture	Sous-préfecture/ Commune	Effectif de la population au 1 ^{er} juillet 2018		
		Masculin	Féminin	Total
	Gongoret	4 393	5 484	9 876
	Kegneko	9 976	11 672	21 649
	Konkouré	6 900	7 853	14 753
	Mamou Centre	45 084	48 720	93 804
	Nyagara	6 163	7 775	13 938
	Ouré Kaba	17 018	18 877	35 896
	Porédaka	10 993	14 071	25 064
	Saramoussaya	12 584	13 683	26 267
	Soyah	12 458	13 318	25 776
	Téguéreya	4 800	5 720	10 520
	Timbo	6 913	8 207	15 120
	Tolo	4 550	5 314	9 864
	Ensemble	168 049	192 651	360 700
	Pita	Bantignel	6 600	9 276
Bourouwal Tappé		4 613	6 408	11 020
Dongol Touma		11 113	15 554	26 667
Gongore		7 957	11 030	18 988
Ley-Miro		9 362	12 559	21 921
Maci		10 610	14 255	24 865
Ninguelande		13 623	15 645	29 268
Pita Centre		14 700	16 584	31 284
Sangareah		19 232	22 817	42 049
Sintaly		4 789	5 478	10 268
Timbi-Madina		28 274	30 546	58 821
Timbi-Touny		9 318	14 124	23 442
Ensemble	140 194	174 274	314 469	
Beyla	Beyla Centre	17 974	18 442	36 416
	Boola	12 337	13 167	25 505
	Diarraguerela	6 399	6 431	12 830
	Diassadou	9 532	9 614	19 146
	Fouala	9 215	9 588	18 803
	Gbackédou	12 351	13 077	25 428
	Gbéssoba	19 680	20 341	40 021
	Karala	6 028	6 208	12 236
	Koumandou	7 480	7 353	14 833
	Mousadou	8 529	9 165	17 693
	Nionsomo-Ridou	8 577	9 104	17 681
	Samana	13 634	13 804	27 438
	Sinko	44 588	46 044	90 632
	Sokourala	5 140	5 139	10 279
Ensemble	181 465	187 476	368 941	
Guéckédou	Bolodou	7 046	8 390	15 436
	Fangamadou	13 296	14 423	27 719
	Guéckédou Centre	37 306	38 121	75 427
	Guéndembou	16 696	18 836	35 532
	Kassadou	10 223	12 265	22 488
	Koundou	15 219	16 776	31 994

Préfecture	Sous-préfecture/ Commune	Effectif de la population au 1 ^{er} juillet 2018		
		Masculin	Féminin	Total
	Nongoa	7 959	8 966	16 925
	Ouendé Kénéma	16 407	18 321	34 728
	Tékoulo	16 942	17 817	34 759
	Terméssadou Djibo	15 895	17 685	33 581
	Ensemble	156 990	171 599	328 589
Lola	Bossou	5 430	5 752	11 182
	Foumbadou	10 174	11 414	21 589
	Gama Béréma	9 009	9 603	18 612
	Guéassou	11 277	12 308	23 586
	Kokota	7 772	8 758	16 530
	Laine	8 659	9 794	18 452
	Lola Centre	25 941	28 362	54 303
	N'Zoo	8 224	8 812	17 036
	Tounkarata	6 220	6 599	12 819
	Ensemble	92 707	101 402	194 109
Macenta	Balizia	8 062	8 561	16 623
	Binikala	9 734	10 278	20 012
	Bofossou	7 493	8 124	15 617
	Daro	7 912	8 544	16 457
	Fassankoni	7 284	8 434	15 718
	Kouankan	16 462	17 735	34 197
	Koyama	13 197	15 102	28 299
	Macenta Centre	36 343	38 044	74 387
	N'Zébéla	8 903	9 503	18 406
	Orémaï	4 838	5 347	10 185
	Panziazou	4 466	5 084	9 549
	Semgbédou	7 391	8 182	15 573
	Sérédou	10 957	11 953	22 910
	Vasérédou	4 652	5 063	9 714
	Watanka	3 336	4 040	7 376
Ensemble	151 031	163 992	315 023	
N'Zérékoré	Bounouma	12 116	12 762	24 878
	Gouécké	10 504	11 175	21 679
	Kobéla	8 084	9 111	17 195
	Koropara	10 359	11 178	21 537
	Koulé	10 326	11 083	21 409
	N'Zérékoré Centre	110 438	110 221	220 659
	Palé	5 444	6 012	11 456
	Samoé	20 538	21 813	42 350
	Soulouma	11 747	12 785	24 533
	Womey	6 781	7 731	14 512
	Yalenzou	13 472	14 821	28 294
	Ensemble	219 809	228 692	448 501
Yomou	Banié	6 380	6 992	13 371
	Bheta	5 696	6 239	11 935
	Bignamou	8 011	8 801	16 812
	Bowé	7 670	8 503	16 173

Préfecture	Sous-préfecture/ Commune	Effectif de la population au 1 ^{er} juillet 2018		
		Masculin	Féminin	Total
	Diécké	17 958	18 021	35 978
	Péla	8 549	9 412	17 961
	Yomou Centre	8 395	8 689	17 085
	Ensemble	62 659	66 656	129 315
GUINEE		5 754 536	6 128 981	11 883 516

Source : Perspectives démographiques / Recensement général de la population et de l'habitation 2014 / Institut national de la statistique

Tableau II.6 : Superficie et densité de la population par préfecture et la zone spéciale de Conakry en 1996 et 2014

Préfecture	Superficie	1996	2014
Boffa	5 050	31	42
Boké	11 145	26	40
Conakry	450	2 429	3 691
Coyah	1 275	67	207
Dubréka	4 350	30	76
Forécariah	4 384	45	55
Fria	2 016	41	48
Kindia	9 648	30	46
Télimélé	9 216	25	31
Dalaba	3 328	41	40
Gaoual	7 758	18	25
Koubia	3 725	25	27
Koundara	5 238	17	25
Labé	2 242	112	142
Lélouma	4 275	32	38
Mali	8 802	23	33
Mamou	9 108	26	35
Pita	4 638	52	60
Tougué	3 825	30	33
Dabola	6 350	18	29
Dinguiraye	7 965	17	25
Faranah	12 966	11	22
Kankan	19 750	13	24
Kérouané	7 020	22	30
Kouroussa	14 050	11	19
Mandiana	12 825	14	26
Siguiré	18 500	15	37
Beyla	13 612	13	24
Guéckédou	4 750	73	61
Kissidougou	8 300	25	34
Lola	4 688	29	37
Macenta	7 056	40	40
N'Zérékoré	3 632	78	109
Yomou	3 920	34	29
GUINEE	245 857	19	29

Source : Annuaire 2016 / Institut national de la statistique

II.4 Vie politique

Tableau II.7 : Nombre de partis politiques et montant des subventions de l'Etat

	2011	2012	2013	2014	2015	2016	2017	2018
Nombre de partis politiques agréés	137	137	93	137	142	142	142	145
Nombre de partis politiques présents sur le terrain (siège social, documentation disponible)	43	43	43	60	142	142	142	145
Nombre d'alliances politiques	-	-	3	3	3	3	3	3
Nombre de partis politiques représentés à l'Assemblée nationale	-	-	15	15	15	15	15	15
Nombre de concertation et dialogue politiques organisés	-	-	1	1	1	0	20	20

Source : Direction Nationale des Affaires Politiques/MATD

Tableau II.8 : Elections présidentielles et législatives

Elections	1995	2002	2010	2013	2015
	Législative Scrutin prop.	Législative	Présidentielle 2 ^{ème} tour	Législative	Présidentielle
Nombre d'inscrits	3 049 262	4 458 871	4 200 000	5 211 965	6 042 634
Nombre de votants	1 887 902	3 192 870	2 898 233	3 311 175	4 131 046
Nombre de suffrages exprimés	1 849 983	3 162 855	2 808 639	3 026 350	3 951 222

Source : Direction Nationale des Affaires Politiques/MATD

Tableau II.9 : Répartition des députés uninominaux par sexe et par région administrative en 2013

Région	Députés		
	Masculin	Féminin	Total
Boké	3	2	5
Conakry	5	-	5
Faranah	3	1	4
Kankan	4	1	5
Kindia	5	-	5
Labé	5	-	5
Mamou	1	2	3
N'Zérékoré	6	-	6
Guinée	32	6	38

Source : Annuaire 2016 / Institut national de la statistique

Tableau II.10 : Evolution de la composition de l'Assemblée nationale par parti politique et par législature

Partis politiques	1 ^{ère} législature 1995	2 ^{ème} législature 2002-2008	3 ^{ème} législature 2013
Alliance nationale pour le progrès	-	2	-
Génération pour la réconciliation, l'union et la prospérité	-	-	1
Guinée pour tous	-	-	1
Guinée unie pour le développement	-	-	1
Nouvelle génération pour la république	-	-	1
Parti de l'espoir pour le développement national	-	-	2
Parti de l'union pour le développement	-	1	-
Parti de l'unité et du progrès	71	85	-
Parti démocratique de Guinée - Rassemblement démocratique africain	-	3	-
Parti du renouveau et du progrès (PRP)	9	-	-
Parti du travail et de la solidarité	-	-	-
Parti guinéen pour la renaissance et le progrès	-	-	10
Parti national pour le renouveau	-	-	1
Rassemblement du peuple de Guinée	19	-	53
Rassemblement pour le développement intégré de la Guinée	-	-	1
Union des forces démocratiques de Guinée	-	-	37
Union des forces républicaines	-	-	10
Union guinéenne pour la démocratie et le développement	-	-	1
Union pour la Guinée	-	-	2
Union pour la nouvelle République (UNR)	9	-	-
Union pour le progrès de la Guinée	2	3	-
Union pour le progrès et le renouveau	-	20	1
Autres formations	4	-	-

Source : Annuaire 2016 / Institut national de la statistique

Tableau II.11 : Evolution de la composition de l'Assemblée nationale par parti politique et par législature

Groupes parlementaires	1 ^{ère} législature 1995	2 ^{ème} législature 2002-2008	3 ^{ème} législature 2013
Alliance Républicaine	-	-	10
Coordination de l'opposition démocratique	37	-	42
Libéral-Démocrate	-	-	-
Parti de l'Unité et du Progrès-PAA	77	84	-
Rassemblement du peuple guinéen Arc-en-ciel	-	-	56
Union pour le progrès et le renouveau	-	26	-
Non-inscrits	-	2	5
Démissionnaire	-	-	1
Total	114	114	114

Source : Annuaire 2016 / Institut national de la statistique

Tableau II.12 : Evolution de la composition de l'Assemblée nationale par sexe

Sexe	1 ^{ère} législature 1995	2 ^{ème} législature 2002-2008	3 ^{ème} législature 2013
Hommes	106	92	89
Femmes	8	22	25
Ensemble	114	114	114

Source : Annuaire 2016 / Institut national de la statistique

III. RESSOURCES DU MATD ET PLANIFICATION

III. RESSOURCES DU MATD ET FONCTIONNEMENT

III.1 Ressources humaines

III.1.1 Personnel ensemble du MATD

Tableau III.1 : Evolution des effectifs de l'ensemble du personnel en activité des strucre centrales relevant du MATD selon le sexe et la catégorie

	2011	2012	2013	2014	2015	2016	2017	2018
Sexe								
Femmes	337	337	335	340	360	351	367	367
Hommes	503	492	500	572	552	572	556	556
Total	840	829	835	912	912	923	923	923
Selon la catégorie								
A	643	643	618	639	615	625	625	625
B	120	113	145	195	212	212	212	212
C	77	73	72	78	85	85	85	85
Total	840	829	835	912	912	923	923	923

Source : Division des ressources humaines/MATD

III.1.2 Personnel des structures centrales

Tableau III.2 : Evolution du nombre d'agents par sexe et par principale structure centrale du MATD

	2011	2012	2013	2014	2015	2016	2017	2018
Agence Nationale d'Assainissement et de Salubrité Publique								
Hommes	nd	nd	nd	nd	nd	352	352	345
Femmes	nd	nd	nd	nd	nd	78	78	77
Ensemble	nd	nd	nd	nd	nd	430	430	422
Bureau de Stratégie et de Développement								
Hommes	21	21	21	21	21	21	21	25
Femmes	5	5	4	4	4	3	3	2
Ensemble	26	26	25	25	25	24	24	27
Centre National de Formation et de Perfectionnement des Cadres et Élus								
Hommes	6	11	18	20	14	14	14	13
Femmes	7	8	9	9	9	9	10	10
Ensemble	13	19	27	29	23	23	24	23
Direction Nationale de l'Administration du Territoire								
Hommes	nd	nd	nd	nd	nd	45	45	47
Femmes	nd	nd	nd	nd	nd	23	23	21
Ensemble	nd	nd	nd	nd	nd	68	68	68
Direction Nationale de l'État Civil.								
Hommes	9	11	11	14	14	16	17	32
Femmes	1	6	6	6	7	6	7	26
Ensemble	10	17	17	20	21	22	24	58

Direction Nationale de la Décentralisation

	2011	2012	2013	2014	2015	2016	2017	2018
Hommes	54	54	54	54	54	55	42	38
Femmes	11	11	11	11	11	16	17	20
Ensemble	65	65	65	65	65	71	59	58
Direction Nationale des Affaires Politiques et de l'Administration Électorale								
Hommes	28	28	28	28	20	20	20	13
Femmes	16	16	16	16	9	8	8	8
Ensemble	44	44	44	44	29	28	28	21
Direction Nationale du Développement Local								
Hommes	nd	nd	nd	41	35	35	38	35
Femmes	nd	nd	nd	14	13	10	12	13
Ensemble	nd	nd	nd	55	48	45	50	48
Division des Affaires Financières								
Hommes	nd	nd	nd	nd	nd	13	13	13
Femmes	nd	nd	nd	nd	nd	14	14	13
Ensemble	nd	nd	nd	nd	nd	27	27	26
Division des Ressources Humaines								
Hommes	27	25	24	26	26	27	17	17
Femmes	21	22	20	20	20	20	17	13
Ensemble	48	47	44	46	46	47	34	30
Service National de la Réglementation et de la Promotion des Organisations Non Gouvernementales (ONG) et Mouvements Associatifs								
Hommes	nd	nd	nd	nd	nd	20	20	23
Femmes	nd	nd	nd	nd	nd	4	4	4
Ensemble	nd	nd	nd	nd	nd	24	24	27
Service National des Affaires Humanitaires								
Hommes	nd	nd	nd	nd	nd	28	28	25
Femmes	nd	nd	nd	nd	nd	17	17	9
Ensemble	nd	nd	nd	nd	nd	45	45	34
Inspection Générale								
Hommes	nd	nd	nd	nd	nd	nd	12	12
Femmes	nd	nd	nd	nd	nd	nd	19	19
Ensemble	nd	nd	nd	nd	nd	nd	31	31
Direction Nationale de la Réglementation Administrative et des frontières								
Femmes	58	52	51	53	53	53	39	35
Hommes	17	22	20	18	18	15	16	16
Ensemble	75	74	71	71	71	68	55	51

Source : Collecte des données 2018 BSD/MATD

Tableau III.3 : Evolution du nombre d'agents par statut et par principale structure centrale du MATD

	2011	2012	2013	2014	2015	2016	2017	2018
Agence Nationale d'Assainissement et de Salubrité Publique								
Agents titulaires	nd	nd	nd	nd	nd	9	9	13
Agents contractuels	nd	nd	nd	nd	nd	413	413	409
Autres agents	nd	nd	nd	nd	nd	8	8	0
Ensemble	nd	nd	nd	nd	nd	430	430	422
Bureau de Stratégie et de Développement								
Agents titulaires	23	23	22	22	22	21	21	24
Agents contractuels	3	3	3	3	3	3	3	3
Autres agents	0	0	0	0	0	0	0	0
Ensemble	26	26	25	25	25	24	24	27
Centre National de Formation et de Perfectionnement des Cadres et Élus								
Agents titulaires	3	9	11	13	13	13	13	12
Agents contractuels	10	10	16	16	10	10	11	11
Autres agents	0	0	0	0	0	0	0	0
Ensemble	13	19	27	29	23	23	24	23
Direction Nationale de l'Administration du Territoire								
Agents titulaires	nd	nd	nd	nd	nd	64	64	63
Agents contractuels	nd	nd	nd	nd	nd	4	4	5
Autres agents	nd	nd	nd	nd	nd	0	0	0
Ensemble	nd	nd	nd	nd	nd	68	68	68
Direction Nationale de l'État Civil.								
Agents titulaires	10	17	17	20	21	22	24	55
Agents contractuels	0	0	0	0	0	0	0	3
Autres agents	0	0	0	0	0	0	0	0
Ensemble	10	17	17	20	21	22	24	58
Direction Nationale de la Décentralisation								
Agents titulaires	58	58	58	58	58	65	53	50
Agents contractuels	3	3	3	3	3	2	2	2
Autres agents	4	4	4	4	4	4	4	6
Ensemble	65	65	65	65	65	71	59	58
Direction Nationale des Affaires Politiques et de l'Administration Électorale								
Agents titulaires	44	44	44	44	29	28	28	21
Agents contractuels	0	0	0	0	0	0	0	0
Autres agents	0	0	0	0	0	0	0	0
Ensemble	44	44	44	44	29	28	28	21

	2011	2012	2013	2014	2015	2016	2017	2018
Direction Nationale du Développement Local								
Agents titulaires	nd	nd	nd	53	46	43	48	46
Agents contractuels	nd	nd	nd	2	2	2	2	2
Autres agents	nd	nd	nd	0	0	0	0	0
Ensemble	nd	nd	nd	55	48	45	50	48
Division des Affaires Financières								
Agents titulaires	24	24	26	27	25	23	23	22
Agents contractuels	0	0	0	0	2	1	1	1
Autres agents	0	0	0	0	0	3	3	3
Ensemble	24	24	26	27	27	27	27	26
Division des Ressources Humaines								
Agents titulaires	47	46	43	44	44	44	30	28
Agents contractuels	1	1	1	1	1	2	2	2
Autres agents	0	0	0	1	1	1	2	0
Ensemble	48	47	44	46	46	47	34	30
Service National de la Règlementation et de la Promotion des Organisations Non Gouvernementales (ONG) et Mouvements Associatifs								
Agents titulaires	nd	nd	nd	nd	nd	18	18	23
Agents contractuels	nd	nd	nd	nd	nd	2	2	1
Autres agents	nd	nd	nd	nd	nd	4	4	3
Ensemble	nd	nd	nd	nd	nd	24	24	27
Service National des Affaires Humanitaires								
Agents titulaires	nd	nd	nd	nd	nd	35	35	31
Agents contractuels	nd	nd	nd	nd	nd	5	5	3
Autres agents	nd	nd	nd	nd	nd	5	5	0
Ensemble	nd	nd	nd	nd	nd	45	45	34
Inspection Générale de l'Administration du Territoire et de la Décentralisation								
Agents titulaires	nd	nd	nd	nd	nd	nd	24	24
Agents contractuels	nd	nd	nd	nd	nd	nd	7	7
Autres agents	nd	nd	nd	nd	nd	nd	0	0
Ensemble	nd	nd	nd	nd	nd	nd	31	31
Direction Nationale de la Réglementation Administrative et des frontières								
Agents titulaires	67	64	62	62	59	59	46	48
Agents contractuels	0	0	0	0	0	0	0	1
Autres agents	8	10	9	9	12	9	9	2
Ensemble	75	74	71	71	71	68	55	51

Source : Collecte des données 2018 BSD/MATD

III.1.3 Personnel des gouvernorats

Tableau III.4 : Evolution de l'effectif du personnel des gouvernorats par région et par sexe

	2011	2012	2013	2014	2015	2016	2017	2018
Boké								
Hommes	6	7	14	15	16	16	20	15
Femmes	1	1	1	1	1	1	3	2
Ensemble	7	8	15	16	17	17	23	17
Conakry								
Hommes	nd	nd	nd	nd	nd	nd	37	18
Femmes	nd	nd	nd	nd	nd	nd	13	9
Ensemble	nd	nd	nd	nd	nd	nd	50	27
Faranah								
Hommes	22	22	22	22	22	22	22	24
Femmes	15	15	15	20	15	8	8	9
Ensemble	37	37	37	42	37	30	30	33
Kankan								
Hommes	21	21	21	21	21	21	21	21
Femmes	7	8	8	8	8	8	8	9
Ensemble	28	29	29	29	29	29	29	30
Kindia								
Hommes	43	42	42	42	42	42	12	15
Femmes	9	7	7	7	7	7	6	4
Ensemble	52	49	49	49	49	49	18	19
Labé								
Hommes	16	17	17	14	15	16	19	8
Femmes	11	12	12	13	13	14	14	2
Ensemble	27	29	29	27	28	30	33	10
Mamou								
Hommes	nd	nd	nd	nd	nd	nd	50	52
Femmes	nd	nd	nd	nd	nd	nd	3	3
Ensemble	nd	nd	nd	nd	nd	nd	53	55
N'Zérékoré								
Hommes	30	30	28	28	28	28	28	23
Femmes	10	10	12	11	11	14	14	12
Ensemble	40	40	40	39	39	42	42	35
Guinée hors Mamou et Conakry de 2011 à 2016								
Hommes	138	139	144	142	144	145	208	176
Femmes	53	53	55	60	55	52	69	50
Ensemble	191	192	199	202	199	197	277	226

Source : Collecte des données 2019 BSD/MATD

Tableau III.5 : Evolution de l'effectif du personnel des gouvernorats par statut et par sexe

	2011	2012	2013	2014	2015	2016	2017	2018
Agents titulaires de la fonction publique								
Hommes	81	80	89	86	82	83	111	127
Femmes	25	22	20	19	16	12	24	21
Ensemble	106	102	109	105	98	95	135	148
Agents contractuels								
Hommes	48	50	48	49	55	55	69	20
Femmes	22	25	27	34	32	30	31	15
Ensemble	70	75	75	83	87	85	100	35
Autres agents								
Hommes	18	18	16	16	16	16	28	43
Femmes	8	8	10	9	9	12	14	27
Ensemble	26	26	26	25	25	28	42	70
Ensemble								
Hommes	147	148	153	151	153	154	208	176
Femmes	55	55	57	62	57	54	69	50
Ensemble	202	203	210	213	210	208	277	226

Source : Collecte des données 2019 BSD/MATD

Tableau III.6 : Effectif du personnel des gouvernorats en 2018 par sexe et âge

	20 à 30 ans	30 à 40 ans	40 à 50 ans	50 à 60 ans	60 à 70 ans	70 ans et +	Ensemble
Hommes	4	30	29	47	60	6	176
Femmes	16	13	7	7	2	5	50
Ensemble	20	43	36	54	62	11	226

Source : Collecte des données 2019 BSD/MATD

Tableau III.7 : Effectif du personnel des gouvernorats en 2018 par région, sexe et niveau d'instruction

	Sans niveau	Primaire	Collège	Professionnel après collège	Lycée	Professionnel après lycée	Universitaire	Ensemble
Hommes	9	5	9	6	6	7	134	176
Femmes	17	1	1	1	4	7	19	50
Ensemble	26	6	10	7	10	14	153	226

Source : Collecte des données 2019 BSD/MATD

Tableau III.8 : Effectif du personnel des gouvernorats en 2018 par sexe et service

	Cabinet	Inspections	SAAF	Secrétariat	Sécurité	SERACCO	SRH	Autres	Ensemble
Hommes	38	37	17	4	5	20	5	50	176
Femmes	3	2	8	7	0	5	1	24	50
Ensemble	41	39	25	11	5	25	6	74	226

Source : Collecte des données 2019 BSD/MATD

Tableau III.9 : Effectif du personnel des gouvernorats en 2018 par sexe et domaine de qualification

	Admini- stration	Finances	Technique	Police	Autres	Ensemble
Hommes	74	14	9	45	34	176
Femmes	13	7	-	2	28	50
Ensemble	87	21	9	47	62	226

Source : Collecte des données 2019 BSD/MATD

Tableau III.10 : Effectif du personnel des gouvernorats en 2018 par sexe et ancienneté

	Moins de 2 ans	De 2 à 5 ans	De 5 à 10 ans	De 10 à 15 ans	De 15 à 20 ans	20 ans et plus	Ensemble
Hommes	39	52	49	11	8	17	176
Femmes	15	17	10	2	3	3	50
Ensemble	54	69	59	13	11	20	226

Source : Collecte des données 2019 BSD/MATD

III.1.4 Personnel des préfectures

Tableau III.11 : Evolution de l'effectif du personnel des préfectures par préfecture et par sexe (hors Lélouma de 2011 à 2014)

		2011	2012	2013	2014	2015	2016	2017	2018
Boffa	Hommes	9	9	9	9	9	9	9	12
	Femmes	4	4	4	4	4	4	4	3
	Ensemble	13	13	13	13	13	13	13	15
Boké	Hommes	11	11	10	10	11	11	11	46
	Femmes	2	2	2	2	2	2	2	12
	Ensemble	13	13	12	12	13	13	13	58
Fria	Hommes	13	13	13	13	13	13	13	11
	Femmes	12	12	12	13	13	13	13	3
	Ensemble	25	25	25	26	26	26	26	14
Gaoual	Hommes	11	11	11	11	11	11	11	7
	Femmes	5	5	5	5	6	6	6	3
	Ensemble	16	16	16	16	17	17	17	10
Koundara	Hommes	10	10	10	10	10	10	12	12
	Femmes	4	4	4	4	4	4	6	5
	Ensemble	14	14	14	14	14	14	18	17
Dabola	Hommes	8	8	8	8	10	10	9	23
	Femmes	0	0	0	0	0	0	0	2
	Ensemble	8	8	8	8	10	10	9	25
Dinguiraye	Hommes	7	7	7	7	7	7	7	7
	Femmes	2	2	2	2	2	2	2	2
	Ensemble	9	9	9	9	9	9	9	9
Faranah	Hommes	12	12	12	12	12	12	11	4
	Femmes	7	7	7	7	7	7	5	0
	Ensemble	19	19	19	19	19	19	16	4
Kissidougou	Hommes	13	13	13	13	13	13	12	14
	Femmes	7	7	7	7	7	7	7	2
	Ensemble	20	20	20	20	20	20	19	16
Kankan	Hommes	29	37	42	34	40	44	8	8
	Femmes	6	8	10	11	12	12	0	0
	Ensemble	35	45	52	45	52	56	8	8
Kérouané	Hommes	8	8	8	8	8	8	8	8
	Femmes	2	2	2	2	2	3	3	4
	Ensemble	10	10	10	10	10	11	11	12
Kouroussa	Hommes	10	11	11	11	11	11	12	8
	Femmes	0	1	1	1	1	1	1	1
	Ensemble	10	12	12	12	12	12	13	9
Mandiana	Hommes	12	12	12	12	12	14	17	15
	Femmes	2	2	2	2	2	2	3	5
	Ensemble	14	14	14	14	14	16	20	20
Siguiri	Hommes	42	42	42	42	42	42	42	8
	Femmes	7	7	7	7	7	7	12	1
	Ensemble	49	49	49	49	49	49	54	9

		2011	2012	2013	2014	2015	2016	2017	2018
Coyah	Hommes	15	15	15	20	20	20	17	15
	Femmes	4	4	4	8	8	11	9	8
	Ensemble	19	19	19	28	28	31	26	23
Dubréka	Hommes	6	6	6	6	6	6	7	10
	Femmes	3	3	3	3	3	3	3	2
	Ensemble	9	9	9	9	9	9	10	12
Forécariah	Hommes	9	9	9	9	9	9	9	17
	Femmes	3	3	3	3	3	3	4	7
	Ensemble	12	12	12	12	12	12	13	24
Kindia	Hommes	11	11	11	11	15	18	21	11
	Femmes	7	7	7	9	9	13	21	3
	Ensemble	18	18	18	20	24	31	42	14
Télimélé	Hommes	8	8	8	10	10	9	9	12
	Femmes	2	2	2	2	2	2	2	2
	Ensemble	10	10	10	12	12	11	11	14
Koubia	Hommes	8	8	8	8	7	7	11	15
	Femmes	1	1	1	1	1	0	3	1
	Ensemble	9	9	9	9	8	7	14	16
Labé	Hommes	28	28	28	28	28	28	28	26
	Femmes	19	19	19	19	19	19	19	6
	Ensemble	47	47	47	47	47	47	47	32
Lélouma	Hommes	nd	nd	nd	nd	13	13	13	14
	Femmes	nd	nd	nd	nd	5	5	5	5
	Ensemble	nd	nd	nd	nd	18	18	18	19
Mali	Hommes	14	14	14	14	14	15	15	15
	Femmes	4	4	4	4	4	4	4	0
	Ensemble	18	18	18	18	18	19	19	15
Tougué	Hommes	19	19	19	19	18	18	19	31
	Femmes	1	1	1	1	2	2	2	3
	Ensemble	20	20	20	20	20	20	21	34
Dalaba	Hommes	11	10	11	12	12	12	12	10
	Femmes	0	0	0	0	0	0	0	1
	Ensemble	11	10	11	12	12	12	12	11
Mamou	Hommes	35	35	38	38	38	38	15	42
	Femmes	5	5	5	5	5	5	5	2
	Ensemble	40	40	43	43	43	43	20	44
Pita	Hommes	46	46	46	46	46	46	48	9
	Femmes	8	8	8	8	8	8	9	1
	Ensemble	54	54	54	54	54	54	57	10
Beyla	Hommes	11	11	12	20	23	24	24	12
	Femmes	2	2	2	2	4	4	4	1
	Ensemble	13	13	14	22	27	28	28	13
Guéckédou	Hommes	6	6	6	6	6	6	6	7
	Femmes	1	1	1	1	1	1	1	0
	Ensemble	7	7	7	7	7	7	7	7

		2011	2012	2013	2014	2015	2016	2017	2018
Lola	Hommes	22	22	22	22	22	23	23	18
	Femmes	8	8	8	8	8	8	8	8
	Ensemble	30	30	30	30	30	31	31	26
Macenta	Hommes	27	27	17	25	22	22	26	15
	Femmes	9	9	19	11	15	15	15	5
	Ensemble	36	36	36	36	37	37	41	20
N'Zérékoré	Hommes	21	22	22	22	22	22	23	15
	Femmes	11	12	12	12	12	12	12	6
	Ensemble	32	34	34	34	34	34	35	21
Yomou	Hommes	14	14	15	15	15	15	15	11
	Femmes	3	3	3	3	3	3	4	1
	Ensemble	17	17	18	18	18	18	19	12
Guinée hors Lélouma de 2011 à 2014	Hommes	506	515	515	531	555	566	523	488
	Femmes	151	155	167	167	181	188	194	105
	Ensemble	657	670	682	698	736	754	717	593

Source : Collecte des données 2019 BSD/MATD

Tableau III.12 : Evolution du personnel des préfectures par statut et par sexe (hors Lélouma de 2011 à 2014)

		2011	2012	2013	2014	2015	2016	2017	2018
Agents titulaires de la fonction publique	Hommes	284	284	288	290	300	301	283	348
	Femmes	39	39	39	47	48	46	52	35
	Ensemble	323	323	327	337	348	347	335	383
Agents contrac-tuels	Hommes	177	178	169	192	194	205	210	117
	Femmes	93	95	105	96	107	116	122	56
	Ensemble	270	273	274	288	301	321	332	173
Autres agents	Hommes	45	53	58	49	61	60	30	23
	Femmes	19	21	23	24	26	26	20	14
	Ensemble	64	74	81	73	87	86	50	37
Guinée hors Lélouma de 2011 à 2014	Hommes	506	515	515	531	555	566	523	488
	Femmes	151	155	167	167	181	188	194	105
	Ensemble	657	670	682	698	736	754	717	593

Source : Collecte des données 2019 BSD/MATD

Tableau III.13 : Effectif du personnel des préfectures en 2018 par sexe et âge

	Moins de 20 ans	20 à 30 ans	30 à 40 ans	40 à 50 ans	50 à 60 ans	60 à 70 ans	70 ans et plus	Ensemble
Hommes	1	23	56	68	133	192	15	488
Femmes	-	18	33	13	28	13	-	105
Ensemble	1	41	89	81	161	205	15	593

Source : Collecte des données 2019 BSD/MATD

Tableau III.14 : Effectif du personnel des préfectures en 2018 par sexe et niveau d'instruction

	Jamais scolarisé	Primaire	Collège	Profes- sionnel après collège	Lycée	Profes- sionnel après lycée	Univer- sitaire	Ensemble
Hommes	35	23	22	17	26	37	328	488
Femmes	29	5	9	3	12	19	28	105
Ensemble	64	28	31	20	38	56	356	593

Source : Collecte des données 2019 BSD/MATD--

Tableau III.15 : Effectif du personnel des préfectures en 2018 par sexe et service

	Cabinet	SPD	SAAF	DRH	Secré- tariat	Sections	Sécurité	Autres	Ensemble
Hommes	137	89	36	23	21	83	6	93	488
Femmes	11	4	4	3	31	13	0	39	105
Ensemble	148	93	40	26	52	96	6	132	593

Source : Collecte des données 2019 BSD/MATD

Tableau III.16 : Effectif du personnel des préfectures en 2018 par sexe et domaine de qualification

	Administration	Finances	Technique	Police	Autres	Ensemble
Hommes	228	69	80	7	104	488
Femmes	40	14	11	1	39	105
Ensemble	268	83	91	8	143	593

Source : Collecte des données 2019 BSD/MATD

Tableau III.17 : Effectif du personnel des préfectures en 2018 par sexe et ancienneté

	Moins de 2 ans	De 2 à 5 ans	De 5 à 10 ans	De 10 à 15 ans	De 15 à 20 ans	20 ans et plus	Ensemble
Hommes	110	128	118	44	33	55	488
Femmes	30	25	29	3	8	10	105
Ensemble	140	153	147	47	41	65	593

Source : Collecte des données 2019 BSD/MATD

III.1.5 Personnel des sous-préfectures

Tableau III.18 : Evolution de l'effectif du personnel des sous-préfectures par sous-préfecture et préfecture et par sexe

Préfectures	Sous-préfectures		2011	2012	2013	2014	2015	2016	2017	2018
Boffa	Colia	Hommes	2	2	2	1	1	1	1	1
		Femmes	-	-	-	-	-	-	-	-
		Ensemble	2	2	2	1	1	1	1	1
	Doupro	Hommes	2	2	2	2	2	2	2	2
		Femmes	-	-	-	-	-	-	-	-
		Ensemble	2	2	2	2	2	2	2	2
	Koba-tatema	Hommes	2	2	2	1	1	1	1	1
		Femmes	-	-	-	-	-	-	-	-
		Ensemble	2	2	2	1	1	1	1	1
	Lisso	Hommes	2	2	2	2	2	2	2	2
		Femmes	-	-	-	-	-	-	-	-
		Ensemble	2	2	2	2	2	2	2	2
	Mankountan	Hommes	1	1	1	1	1	1	1	1
		Femmes	-	-	-	-	-	-	-	-
		Ensemble	1	1	1	1	1	1	1	1
	Tamita	Hommes	1	1	1	1	1	1	1	1
		Femmes	1	1	1	-	-	-	-	-
		Ensemble	2	2	2	1	1	1	1	1
Tougnifili	Hommes	2	2	2	2	2	2	2	2	
	Femmes	-	-	-	-	-	-	-	-	
	Ensemble	2	2	2	2	2	2	2	2	
Ensemble	Hommes	12	12	12	10	10	10	10	10	
	Femmes	1	1	1	-	-	-	-	-	
	Ensemble	13	13	13	10	10	10	10	10	
Boké	Bintimodiya	Hommes	-	2	2	2	2	2	2	2
		Femmes	-	-	-	-	-	-	-	-
		Ensemble	-	2	2	2	2	2	2	2
	Dabiss	Hommes	1	1	1	1	1	1	1	1
		Femmes	-	-	-	-	-	-	-	-
		Ensemble	1	1	1	1	1	1	1	1
	Kamsar	Hommes	nd	nd	nd	nd	nd	nd	nd	1
		Femmes	nd	nd	nd	nd	nd	nd	nd	1
		Ensemble	nd	nd	nd	nd	nd	nd	nd	2
	Kanfarande	Hommes	-	1	1	1	2	2	2	1
		Femmes	1	1	1	1	-	-	-	-
		Ensemble	1	2	2	2	2	2	2	1
	Kolaboui	Hommes	2	2	2	2	2	2	2	2
		Femmes	-	-	-	-	-	-	-	-
		Ensemble	2	2	2	2	2	2	2	2
	Malapouyah	Hommes	1	1	1	1	1	1	1	1
		Femmes	-	-	-	-	-	-	-	-
		Ensemble	1	1	1	1	1	1	1	1

Préfectures	Sous-préfectures		2011	2012	2013	2014	2015	2016	2017	2018	
	Sangaredi	Hommes	1	1	1	1	1	1	2	2	
		Femmes	1	1	1	1	1	1	-	-	
		Ensemble	2	2	2	2	2	2	2	2	
	Sansale	Hommes	2	2	2	2	-	2	2	2	1
		Femmes	-	-	-	-	-	-	-	-	-
		Ensemble	2	2	2	2	-	2	2	2	1
	Tanéné	Hommes	1	1	1	1	1	1	1	1	1
		Femmes	1	1	1	1	1	1	1	1	1
		Ensemble	2	2	2	2	2	2	2	2	2
Ensemble hors Kamsar	Hommes	8	11	11	11	10	12	13	12		
	Femmes	3	3	3	3	2	2	1	2		
	Ensemble	11	14	14	14	12	14	14	14		
Fria	Baguinet	Hommes	2	2	1	1	1	1	1	1	
		Femmes	-	-	-	-	-	-	-	-	
		Ensemble	2	2	1	1	1	1	1	1	
	Banguingny	Hommes	1	1	1	1	1	1	1	1	
		Femmes	-	-	-	-	-	-	-	-	
		Ensemble	1	1	1	1	1	1	1	1	
	Tormelin	Hommes	2	2	2	2	2	2	2	2	
		Femmes	-	-	-	-	-	-	-	-	
		Ensemble	2	2	2	2	2	2	2	2	
	Ensemble	Hommes	5	5	4	4	4	4	4	4	
		Femmes	-	-	-	-	-	-	-	-	
		Ensemble	5	5	4	4	4	4	4	4	
Gaoual	Foulamory	Hommes	2	2	2	2	1	1	1	1	
		Femmes	-	-	-	-	-	-	-	-	
		Ensemble	2	2	2	2	1	1	1	1	
	Kakony	Hommes	2	2	2	2	2	2	1	1	
		Femmes	-	-	-	-	-	-	-	-	
		Ensemble	2	2	2	2	2	2	1	1	
	Koumbia	Hommes	2	2	2	2	2	2	1	2	
		Femmes	-	-	-	-	-	-	-	-	
		Ensemble	2	2	2	2	2	2	1	2	
	Kounsitel	Hommes	1	1	1	1	1	1	1	1	
		Femmes	-	-	-	-	-	-	-	-	
		Ensemble	1	1	1	1	1	1	1	1	
	Malanta	Hommes	1	2	2	2	1	1	1	1	
		Femmes	-	-	-	-	-	-	-	-	
		Ensemble	1	2	2	2	1	1	1	1	
	Touba	Hommes	2	2	2	2	2	2	2	2	
		Femmes	-	-	-	-	-	-	-	-	
		Ensemble	2	2	2	2	2	2	2	2	
	Wendou M'bour	Hommes	1	1	1	1	1	2	1	1	
		Femmes	-	-	-	-	-	-	-	-	
		Ensemble	1	1	1	1	1	2	1	1	

Préfectures	Sous-préfectures		2011	2012	2013	2014	2015	2016	2017	2018
	Ensemble	Hommes	11	12	12	12	10	11	8	9
		Femmes	-	-	-	-	-	-	-	-
		Ensemble	11	12	12	12	10	11	8	9
Koundara	Guingan	Hommes	2	2	2	2	1	1	1	1
		Femmes	-	-	-	-	-	-	-	-
		Ensemble	2	2	2	2	1	1	1	1
	Kamaby	Hommes	1	1	1	1	1	-	1	1
		Femmes	-	-	-	-	-	1	-	-
		Ensemble	1	1	1	1	1	1	1	1
	Sambailo	Hommes	1	1	1	1	1	1	1	1
		Femmes	-	-	-	-	-	-	-	-
		Ensemble	1	1	1	1	1	1	1	1
	Sareboido	Hommes	2	2	2	2	-	2	2	1
		Femmes	-	-	-	-	2	-	-	-
		Ensemble	2	2	2	2	2	2	2	1
	Termesse	Hommes	2	2	2	2	1	1	1	1
		Femmes	-	-	-	-	-	-	-	-
		Ensemble	2	2	2	2	1	1	1	1
	Youkounkoun	Hommes	1	1	1	1	1	1	1	1
		Femmes	-	-	-	-	-	-	-	-
		Ensemble	1	1	1	1	1	1	1	1
Ensemble	Hommes	9	9	9	9	5	6	7	6	
	Femmes	-	-	-	-	2	1	-	-	
	Ensemble	9	9	9	9	7	7	7	6	
Conakry	Kassa	Hommes	na	na	na	1	2	3	3	nd
		Femmes	na	na	na	-	-	-	-	nd
		Ensemble	na	na	na	1	2	3	3	nd
	Ensemble	Hommes	na	na	na	1	2	3	3	nd
		Femmes	na	na	na	-	-	-	-	nd
		Ensemble	na	na	na	1	2	3	3	nd
Dabola	Arfamous-saya	Hommes	2	2	2	2	2	2	2	5
		Femmes	-	-	-	-	-	-	-	-
		Ensemble	2	2	2	2	2	2	2	5
	Banko	Hommes	2	2	2	2	2	2	2	8
		Femmes	-	-	-	-	-	-	-	-
		Ensemble	2	2	2	2	2	2	2	8
	Bissikrima	Hommes	1	2	2	2	2	2	2	3
		Femmes	-	-	-	-	-	-	-	-
		Ensemble	1	2	2	2	2	2	2	3
	Dogomet	Hommes	2	2	2	2	2	2	2	2
		Femmes	-	-	-	-	-	-	-	-
		Ensemble	2	2	2	2	2	2	2	2
	Kankama	Hommes	2	2	2	2	2	2	2	7
		Femmes	-	-	-	-	-	-	-	-
		Ensemble	2	2	2	2	2	2	2	7

Préfectures	Sous-préfectures		2011	2012	2013	2014	2015	2016	2017	2018	
	Kindoye	Hommes	2	2	2	2	2	2	2	8	
		Femmes	-	-	-	-	-	-	-	-	
		Ensemble	2	2	2	2	2	2	2	8	
	Konindou	Hommes	2	2	2	2	2	2	2	2	9
		Femmes	-	-	-	-	-	-	-	-	-
		Ensemble	2	2	2	2	2	2	2	2	9
	N'Dema	Hommes	2	2	2	2	2	2	2	2	6
		Femmes	-	-	-	-	-	-	-	-	-
		Ensemble	2	2	2	2	2	2	2	2	6
Ensemble	Hommes	15	16	16	16	16	16	16	16	48	
	Femmes	-	-	-	-	-	-	-	-	-	
	Ensemble	15	16	16	16	16	16	16	16	48	
Dinguiraye	Banora	Hommes	2	2	2	2	2	2	1	11	
		Femmes	-	-	-	-	-	-	-	-	
		Ensemble	2	2	2	2	2	2	2	1	11
	Dialakoro	Hommes	2	2	2	2	2	2	2	2	2
		Femmes	-	-	-	-	-	-	-	-	-
		Ensemble	2	2	2	2	2	2	2	2	2
	Diatifere	Hommes	2	2	2	2	2	2	2	2	2
		Femmes	-	-	-	-	-	-	-	-	-
		Ensemble	2	2	2	2	2	2	2	2	2
	Gagnakali	Hommes	2	2	2	2	2	2	2	2	1
		Femmes	-	-	-	-	-	-	-	-	-
		Ensemble	2	2	2	2	2	2	2	2	1
	Kalinko	Hommes	2	2	2	2	2	2	2	2	2
		Femmes	-	-	-	-	-	-	-	-	-
		Ensemble	2	2	2	2	2	2	2	2	2
	Lansanya	Hommes	2	2	2	2	2	2	2	2	4
		Femmes	-	-	-	-	-	-	-	-	-
		Ensemble	2	2	2	2	2	2	2	2	4
	Selouma	Hommes	2	2	2	2	2	1	1	1	1
		Femmes	-	-	-	-	-	-	-	-	-
		Ensemble	2	2	2	2	2	1	1	1	1
	Ensemble	Hommes	14	14	14	14	14	13	12	12	23
		Femmes	-	-	-	-	-	-	-	-	-
		Ensemble	14	14	14	14	14	13	12	12	23
	Faranah	Banian	Hommes	2	2	2	2	2	2	2	2
			Femmes	-	-	-	-	-	-	-	-
			Ensemble	2	2	2	2	2	2	2	2
Beindou		Hommes	2	2	2	2	2	2	1	1	2
		Femmes	-	-	-	-	-	-	-	-	-
		Ensemble	2	2	2	2	2	2	2	1	2
Gnaleah		Hommes	2	2	2	2	2	2	1	1	4
		Femmes	-	-	-	-	-	-	-	-	-
		Ensemble	2	2	2	2	2	2	2	1	4

Préfectures	Sous-préfectures		2011	2012	2013	2014	2015	2016	2017	2018
Hérémakeo-non	Hommes		2	2	2	2	2	2	2	3
	Femmes		-	-	-	-	-	-	-	-
	Ensemble		2	2	2	2	2	2	2	3
Kobikoro	Hommes		2	2	2	2	2	2	2	5
	Femmes		-	-	-	-	-	-	-	-
	Ensemble		2	2	2	2	2	2	2	5
Maréla	Hommes		2	2	2	2	2	2	2	2
	Femmes		-	-	-	-	-	-	-	-
	Ensemble		2	2	2	2	2	2	2	2
Passayah	Hommes		2	2	2	2	2	2	2	4
	Femmes		-	-	-	-	-	-	-	-
	Ensemble		2	2	2	2	2	2	2	4
Sandeniah	Hommes		2	2	2	2	2	2	2	2
	Femmes		-	-	-	-	-	-	-	-
	Ensemble		2	2	2	2	2	2	2	2
Songoyah	Hommes		2	2	2	2	2	2	2	2
	Femmes		-	-	-	-	-	-	-	-
	Ensemble		2	2	2	2	2	2	2	2
Tindo	Hommes		2	2	2	2	2	2	2	3
	Femmes		-	-	-	-	-	-	-	1
	Ensemble		2	2	2	2	2	2	2	4
Tiro	Hommes		2	2	2	2	2	2	2	2
	Femmes		-	-	-	-	-	-	-	-
	Ensemble		2	2	2	2	2	2	2	2
Ensemble	Hommes		22	22	22	22	22	22	20	31
	Femmes		-	-	-	-	-	-	-	1
	Ensemble		22	22	22	22	22	22	20	32
Kissidougou	Albadariah	Hommes	2	2	2	2	2	2	2	2
	Femmes		-	-	-	-	-	-	-	-
	Ensemble		2	2	2	2	2	2	2	2
Banama	Hommes		1	1	1	1	1	1	1	3
	Femmes		-	-	-	-	-	-	-	-
	Ensemble		1	1	1	1	1	1	1	3
Bardou	Hommes		1	1	2	1	1	1	1	1
	Femmes		-	-	-	-	-	-	-	-
	Ensemble		1	1	2	1	1	1	1	1
Beindou	Hommes		2	2	2	2	2	2	2	2
	Femmes		-	-	-	-	-	-	-	-
	Ensemble		2	2	2	2	2	2	2	2
Fermesadou	Hommes		2	2	2	2	2	2	2	5
	Femmes		-	-	-	-	-	-	-	-
	Ensemble		2	2	2	2	2	2	2	5
Firawa Yomadou	Hommes		2	2	2	2	2	2	2	3
	Femmes		-	-	-	-	-	-	-	-
	Ensemble		2	2	2	2	2	2	2	3

Préfectures	Sous-préfectures		2011	2012	2013	2014	2015	2016	2017	2018	
	Gbangbadou	Hommes	2	2	2	2	2	2	2	5	
		Femmes	-	-	-	-	-	-	-	-	
		Ensemble	2	2	2	2	2	2	2	5	
	Koundiatou	Hommes	2	2	2	2	2	2	2	2	2
		Femmes	-	-	-	-	-	-	-	-	-
		Ensemble	2	2	2	2	2	2	2	2	2
	Manfran	Hommes	2	2	2	2	2	2	2	2	2
		Femmes	-	-	-	-	-	-	-	-	-
		Ensemble	2	2	2	2	2	2	2	2	2
	Sangardo	Hommes	2	2	2	2	2	2	2	2	9
		Femmes	-	-	-	-	-	-	-	-	-
		Ensemble	2	2	2	2	2	2	2	2	9
	Yende-Millimou	Hommes	1	2	2	2	1	1	1	1	1
		Femmes	-	-	-	-	-	-	-	-	-
		Ensemble	1	2	2	2	1	1	1	1	1
	Yombiro	Hommes	2	2	2	2	2	2	2	2	2
		Femmes	-	-	-	-	-	-	-	-	-
		Ensemble	2	2	2	2	2	2	2	2	2
Ensemble	Hommes	21	22	23	22	21	21	21	21	37	
	Femmes	-	-	-	-	-	-	-	-	-	
	Ensemble	21	22	23	22	21	21	21	21	37	
Kankan	Balandougou	Hommes	2	2	2	2	2	2	2	2	
		Femmes	-	-	-	-	-	-	-	-	
		Ensemble	2	2	2	2	2	2	2	2	
	Bate-nafadji	Hommes	2	2	2	2	2	2	2	2	1
		Femmes	-	-	-	-	-	-	-	-	-
		Ensemble	2	2	2	2	2	2	2	2	1
	Boula	Hommes	2	2	2	2	2	2	2	2	1
		Femmes	-	-	-	-	-	-	-	-	-
		Ensemble	2	2	2	2	2	2	2	2	1
	Gbérédou-Baranama	Hommes	2	2	2	2	1	1	1	1	1
		Femmes	-	-	-	-	-	-	-	-	-
		Ensemble	2	2	2	2	1	1	1	1	1
	Karifamoriyah	Hommes	2	2	1	1	1	2	1	1	2
		Femmes	-	-	-	-	-	-	-	-	-
		Ensemble	2	2	1	1	1	2	1	1	2
	Koumban	Hommes	2	2	2	2	2	2	2	2	2
		Femmes	-	-	-	-	-	-	-	-	-
		Ensemble	2	2	2	2	2	2	2	2	2
	Mamourou-dou	Hommes	2	2	2	2	2	2	2	2	2
		Femmes	-	-	-	-	-	-	-	-	-
		Ensemble	2	2	2	2	2	2	2	2	2
	Missamana	Hommes	2	2	2	2	2	2	2	2	2
		Femmes	-	-	-	-	-	-	-	-	-
		Ensemble	2	2	2	2	2	2	2	2	2

Préfectures	Sous-préfectures		2011	2012	2013	2014	2015	2016	2017	2018	
	Moribayah	Hommes	2	2	2	2	2	2	2	1	
		Femmes	-	-	-	-	-	-	-	-	
		Ensemble	2	2	2	2	2	2	2	2	1
	Sabadou-Baranama	Hommes	1	2	2	2	2	1	1	1	2
		Femmes	-	-	-	-	-	-	-	-	-
		Ensemble	1	2	2	2	2	1	1	1	2
	Tinti-Oulen	Hommes	1	1	2	2	2	2	2	2	1
		Femmes	-	-	-	-	-	-	-	-	-
		Ensemble	1	1	2	2	2	2	2	2	1
	Tokounou	Hommes	2	2	2	2	2	2	2	2	2
		Femmes	-	-	-	-	-	-	-	-	-
		Ensemble	2	2	2	2	2	2	2	2	2
	Ensemble	Hommes	22	23	23	23	22	22	21	21	19
		Femmes	-	-	-	-	-	-	-	-	-
		Ensemble	22	23	23	23	22	22	21	21	19
Kérouané	Banankoro	Hommes	2	2	2	2	2	2	2	2	
		Femmes	-	-	-	-	-	-	-	-	
		Ensemble	2	2	2	2	2	2	2	2	2
	Damaro	Hommes	2	2	2	2	1	1	1	1	1
		Femmes	-	-	-	-	-	-	-	-	-
		Ensemble	2	2	2	2	1	1	1	1	1
	Komodou	Hommes	2	2	2	2	2	1	1	1	1
		Femmes	-	-	-	-	-	-	-	-	-
		Ensemble	2	2	2	2	2	1	1	1	1
	Kounsankoro	Hommes	2	2	2	1	1	1	1	1	1
		Femmes	-	-	-	-	-	-	-	-	-
		Ensemble	2	2	2	1	1	1	1	1	1
	Linko	Hommes	1	2	2	1	1	1	1	1	1
		Femmes	-	-	-	-	-	-	-	-	-
		Ensemble	1	2	2	1	1	1	1	1	1
	Sibiribaro	Hommes	2	2	2	2	2	2	2	2	2
		Femmes	-	-	-	-	-	-	-	-	-
		Ensemble	2	2	2	2	2	2	2	2	2
	Soromaya	Hommes	2	2	2	2	2	2	1	1	1
		Femmes	-	-	-	-	-	-	-	-	-
		Ensemble	2	2	2	2	2	2	1	1	1
	Ensemble	Hommes	13	14	14	12	11	10	9	9	9
		Femmes	-	-	-	-	-	-	-	-	-
		Ensemble	13	14	14	12	11	10	9	9	9
	Kouroussa	Babila	Hommes	1	1	1	1	1	1	1	1
			Femmes	-	-	-	-	-	-	-	-
			Ensemble	1	1	1	1	1	1	1	1
Balato		Hommes	1	1	1	1	1	1	1	1	
		Femmes	-	-	-	-	-	-	-	-	
		Ensemble	1	1	1	1	1	1	1	1	

Préfectures	Sous-préfectures		2011	2012	2013	2014	2015	2016	2017	2018
Banfele		Hommes	2	2	2	2	2	2	2	2
		Femmes	-	-	-	-	-	-	-	-
		Ensemble	2	2	2	2	2	2	2	2
Baro		Hommes	1	1	1	1	1	1	1	2
		Femmes	-	-	-	-	-	-	-	-
		Ensemble	1	1	1	1	1	1	1	2
Cissela		Hommes	1	1	1	1	1	1	1	2
		Femmes	-	-	-	-	-	-	-	-
		Ensemble	1	1	1	1	1	1	1	2
Douako		Hommes	1	1	1	1	1	1	1	4
		Femmes	-	-	-	-	-	-	-	-
		Ensemble	1	1	1	1	1	1	1	4
Doura		Hommes	2	2	2	2	2	2	2	2
		Femmes	-	-	-	-	-	-	-	-
		Ensemble	2	2	2	2	2	2	2	2
Kiniero		Hommes	1	1	1	1	1	1	1	9
		Femmes	-	-	-	-	-	-	-	-
		Ensemble	1	1	1	1	1	1	1	9
Komola-Koura		Hommes	1	1	1	1	1	1	1	1
		Femmes	-	-	-	-	-	-	-	-
		Ensemble	1	1	1	1	1	1	1	1
Koumana		Hommes	1	1	1	1	1	1	1	4
		Femmes	-	-	-	-	-	-	-	-
		Ensemble	1	1	1	1	1	1	1	4
Sanguiana		Hommes	1	1	1	-	1	1	1	5
		Femmes	-	-	-	1	-	-	-	-
		Ensemble	1	1	1	1	1	1	1	5
Ensemble		Hommes	13	13	13	12	13	13	13	33
		Femmes	-	-	-	1	-	-	-	-
		Ensemble	13	13	13	13	13	13	13	33
Mandiana	Balandougouba	Hommes	2	2	2	2	2	2	2	2
		Femmes	-	-	-	-	-	-	-	-
		Ensemble	2	2	2	2	2	2	2	2
Dialakoro		Hommes	2	2	2	2	2	1	1	1
		Femmes	-	-	-	-	-	-	-	-
		Ensemble	2	2	2	2	2	1	1	1
Faralako		Hommes	1	1	1	1	1	1	1	1
		Femmes	-	-	-	-	-	-	-	-
		Ensemble	1	1	1	1	1	1	1	1
Kantoumani-na		Hommes	1	2	2	2	2	2	2	2
		Femmes	-	-	-	-	-	-	-	-
		Ensemble	1	2	2	2	2	2	2	2
Kinieran		Hommes	2	2	2	2	2	1	1	1
		Femmes	-	-	-	-	-	-	-	-
		Ensemble	2	2	2	2	2	1	1	1

Préfectures	Sous-préfectures		2011	2012	2013	2014	2015	2016	2017	2018	
	Kondianakoro	Hommes	2	2	1	1	1	1	1	1	
		Femmes	-	-	-	-	-	-	-	-	
		Ensemble	2	2	1	1	1	1	1	1	
	Koundian	Hommes	2	2	2	2	2	2	2	1	1
		Femmes	-	-	-	-	-	-	-	-	-
		Ensemble	2	2	2	2	2	2	2	1	1
	Morodou	Hommes	2	2	2	2	2	2	1	1	1
		Femmes	-	-	-	-	-	-	-	-	-
		Ensemble	2	2	2	2	2	2	1	1	1
	Niantania	Hommes	1	1	1	1	1	1	1	1	1
		Femmes	-	-	-	-	-	-	-	-	-
		Ensemble	1	1	1	1	1	1	1	1	1
	Saladou	Hommes	2	2	2	2	2	2	2	2	2
		Femmes	-	-	-	-	-	-	-	-	-
		Ensemble	2	2	2	2	2	2	2	2	2
	Sansando	Hommes	1	1	2	2	2	2	2	1	1
		Femmes	-	-	-	-	-	-	-	-	-
		Ensemble	1	1	2	2	2	2	2	1	1
Ensemble	Hommes	18	19	19	19	19	16	14	14		
	Femmes	-	-	-	-	-	-	-	-		
	Ensemble	18	19	19	19	19	16	14	14		
Siguiri	Bankon	Hommes	2	2	2	2	1	1	1	1	
		Femmes	-	-	-	-	-	-	-	-	
		Ensemble	2	2	2	2	1	1	1	1	
	Doko	Hommes	2	2	2	2	2	2	2	2	
		Femmes	-	-	-	-	-	-	-	-	
		Ensemble	2	2	2	2	2	2	2	2	
	Franwalia	Hommes	1	2	2	2	2	1	1	1	
		Femmes	-	-	-	-	-	-	-	-	
		Ensemble	1	2	2	2	2	1	1	1	
	Kiniebakoura	Hommes	2	2	2	1	1	1	1	1	
		Femmes	-	-	-	-	-	-	-	-	
		Ensemble	2	2	2	1	1	1	1	1	
	Kintinian	Hommes	2	2	2	2	2	2	2	2	
		Femmes	-	-	-	-	-	-	-	-	
		Ensemble	2	2	2	2	2	2	2	2	
	Malea	Hommes	1	2	2	1	1	1	1	1	
		Femmes	-	-	-	-	-	-	-	-	
		Ensemble	1	2	2	1	1	1	1	1	
Naboun	Hommes	2	2	2	2	2	2	2	1		
	Femmes	-	-	-	-	-	-	-	-		
	Ensemble	2	2	2	2	2	2	2	1		
Niagassola	Hommes	2	2	2	2	2	2	2	2		
	Femmes	-	-	-	-	-	-	-	-		
	Ensemble	2	2	2	2	2	2	2	2		

Préfectures	Sous-préfectures		2011	2012	2013	2014	2015	2016	2017	2018	
	Niandankoro	Hommes	2	2	1	1	1	1	1	1	
		Femmes	-	-	-	-	-	-	-	-	
		Ensemble	2	2	1	1	1	1	1	1	
	Norassoba	Hommes	1	2	2	1	1	1	1	1	
		Femmes	-	-	-	-	-	-	-	-	
		Ensemble	1	2	2	1	1	1	1	1	
	Nounkounkan	Hommes	2	2	2	1	1	1	1	1	
		Femmes	-	-	-	-	-	-	-	-	
		Ensemble	2	2	2	1	1	1	1	1	
	Siguirini	Hommes	1	1	2	1	1	1	1	1	
		Femmes	-	-	-	-	-	-	-	-	
		Ensemble	1	1	2	1	1	1	1	1	
	Ensemble	Hommes	20	23	23	18	17	16	16	15	
		Femmes	-	-	-	-	-	-	-	-	
		Ensemble	20	23	23	18	17	16	16	15	
Coyah	Kouriya	Hommes	1	1	1	-	-	-	-	-	
		Femmes	1	1	1	2	2	2	2	2	
		Ensemble	2	2	2	2	2	2	2	2	
	Manéah	Hommes	2	2	2	2	2	2	2	2	
		Femmes	-	-	-	-	-	-	-	-	
		Ensemble	2	2	2	2	2	2	2	2	
	Wonkifong	Hommes	2	2	2	2	2	2	2	2	
		Femmes	-	-	-	-	-	-	-	-	
		Ensemble	2	2	2	2	2	2	2	2	
	Ensemble	Hommes	5	5	5	4	4	4	4	4	
		Femmes	1	1	1	2	2	2	2	2	
		Ensemble	6	6	6	6	6	6	6	6	
	Dubréka	Badi	Hommes	2	2	2	2	2	1	1	1
			Femmes	-	-	-	-	-	-	-	-
			Ensemble	2	2	2	2	2	1	1	1
Falessade		Hommes	2	2	2	2	2	2	2	2	
		Femmes	-	-	-	-	-	-	-	-	
		Ensemble	2	2	2	2	2	2	2	2	
Khorira		Hommes	2	2	2	2	2	2	1	1	
		Femmes	-	-	-	-	-	-	1	1	
		Ensemble	2	2	2	2	2	2	2	2	
Ouassou		Hommes	1	1	1	-	-	-	-	-	
		Femmes	-	-	-	1	1	1	1	1	
		Ensemble	1	1	1	1	1	1	1	1	
Tanéné		Hommes	2	2	2	2	2	2	2	2	
		Femmes	-	-	-	-	-	-	-	-	
		Ensemble	2	2	2	2	2	2	2	2	
Tondon		Hommes	1	1	1	1	1	1	1	1	
		Femmes	-	-	-	-	-	-	-	-	
		Ensemble	1	1	1	1	1	1	1	1	

Préfectures	Sous-préfectures		2011	2012	2013	2014	2015	2016	2017	2018
	Ensemble	Hommes	10	10	10	9	9	8	7	7
		Femmes	-	-	-	1	1	1	2	2
		Ensemble	10	10	10	10	10	9	9	9
Forécariah	Alassoya	Hommes	1	1	1	1	1	1	1	1
		Femmes	1	1	-	-	-	-	-	-
		Ensemble	2	2	1	1	1	1	1	1
	Benty	Hommes	1	2	2	2	2	2	2	1
		Femmes	-	-	-	-	-	-	-	-
		Ensemble	1	2	2	2	2	2	2	1
	Farmoriah	Hommes	2	2	2	2	2	2	2	2
		Femmes	-	-	-	-	-	-	-	-
		Ensemble	2	2	2	2	2	2	2	2
	Kaback	Hommes	2	2	2	2	1	1	1	1
		Femmes	-	-	-	-	-	-	-	-
		Ensemble	2	2	2	2	1	1	1	1
	Kakossa	Hommes	2	2	2	2	2	2	2	2
		Femmes	-	-	-	-	-	-	-	-
		Ensemble	2	2	2	2	2	2	2	2
	Kallia	Hommes	2	2	2	2	2	2	2	2
		Femmes	-	-	-	-	-	-	-	-
		Ensemble	2	2	2	2	2	2	2	2
	Maferenya	Hommes	1	1	1	1	1	1	1	1
		Femmes	1	1	1	1	1	1	-	1
		Ensemble	2	2	2	2	2	2	1	2
	Moussaya	Hommes	2	1	1	1	1	1	1	1
		Femmes	-	1	1	1	1	1	-	-
		Ensemble	2	2	2	2	2	2	1	1
	Sikhourou	Hommes	2	2	2	2	2	2	2	2
		Femmes	-	-	-	-	-	-	-	-
		Ensemble	2	2	2	2	2	2	2	2
	Ensemble	Hommes	15	15	15	15	14	14	14	13
		Femmes	2	3	2	2	2	2	-	1
		Ensemble	17	18	17	17	16	16	14	14
Kindia	Linsan	Hommes	na	na	na	na	na	na	2	2
		Femmes	na	na	na	na	na	na	-	-
		Ensemble	na	na	na	na	na	na	2	2
	Bangouyah	Hommes	2	2	2	2	2	2	2	2
		Femmes	-	-	-	-	-	-	-	-
		Ensemble	2	2	2	2	2	2	2	2
	Damanka-nyah	Hommes	1	1	2	2	2	2	2	2
		Femmes	1	1	-	-	-	-	-	-
		Ensemble	2	2	2	2	2	2	2	2
	Friguiagbe	Hommes	2	2	1	1	1	-	-	-
		Femmes	-	-	1	1	1	1	1	1
		Ensemble	2	2	2	2	2	1	1	1

Préfectures	Sous-préfectures		2011	2012	2013	2014	2015	2016	2017	2018	
	Kolente	Hommes	2	2	2	2	2	2	2	1	
		Femmes	-	-	-	-	-	-	-	-	
		Ensemble	2	2	2	2	2	2	2	1	
	Madina Oula	Hommes	2	2	2	2	2	2	2	1	2
		Femmes	-	-	-	-	-	-	-	-	-
		Ensemble	2	2	2	2	2	2	2	1	2
	Mambiya	Hommes	2	2	2	2	2	2	2	2	2
		Femmes	-	-	-	-	-	-	-	-	-
		Ensemble	2	2	2	2	2	2	2	2	2
	Molota	Hommes	2	2	2	2	2	2	1	-	-
		Femmes	-	-	-	-	-	-	-	1	1
		Ensemble	2	2	2	2	2	2	1	1	1
	Samayah	Hommes	2	2	2	2	2	2	2	2	2
		Femmes	-	-	-	-	-	-	-	-	-
		Ensemble	2	2	2	2	2	2	2	2	2
	Sougueta	Hommes	2	2	2	2	2	2	2	2	2
		Femmes	-	-	-	-	-	-	-	-	-
		Ensemble	2	2	2	2	2	2	2	2	2
Ensemble	Hommes	17	17	17	17	17	17	15	15	15	
	Femmes	1	1	1	1	1	1	1	2	2	
	Ensemble	18	18	18	18	18	18	16	17	17	
Télimélé	Bourouwal	Hommes	2	2	2	2	2	2	2	2	
		Femmes	-	-	-	-	-	-	-	-	-
		Ensemble	2	2	2	2	2	2	2	2	2
	Daramagnaky	Hommes	1	2	2	2	2	2	2	2	1
		Femmes	1	-	-	-	-	-	-	-	-
		Ensemble	2	2	2	2	2	2	2	2	1
	Gougoudje	Hommes	2	2	2	2	2	2	2	2	2
		Femmes	-	-	-	-	-	-	-	-	-
		Ensemble	2	2	2	2	2	2	2	2	2
	Koba	Hommes	2	2	2	2	2	2	2	2	2
		Femmes	-	-	-	-	-	-	-	-	-
		Ensemble	2	2	2	2	2	2	2	2	2
	Kollet	Hommes	2	2	2	2	2	2	2	2	2
		Femmes	-	-	-	-	-	-	-	-	-
		Ensemble	2	2	2	2	2	2	2	2	2
	Konsotamy	Hommes	2	2	2	2	2	2	2	2	2
		Femmes	-	-	-	-	-	-	-	-	-
		Ensemble	2	2	2	2	2	2	2	2	2
Missira	Hommes	2	2	2	2	2	2	2	2	2	
	Femmes	-	-	-	-	-	-	-	-	-	
	Ensemble	2	2	2	2	2	2	2	2	2	
Santou	Hommes	2	2	2	2	2	2	2	2	2	
	Femmes	-	-	-	-	-	-	-	-	-	
	Ensemble	2	2	2	2	2	2	2	2	2	

Préfectures	Sous-préfectures		2011	2012	2013	2014	2015	2016	2017	2018
	Sarekaly	Hommes	2	2	2	2	2	2	2	2
		Femmes	-	-	-	-	-	-	-	-
		Ensemble	2	2	2	2	2	2	2	2
	Sinta	Hommes	1	1	1	1	1	2	2	2
		Femmes	1	1	1	1	1	-	-	-
		Ensemble	2	2	2	2	2	2	2	2
	Sogolon	Hommes	2	2	2	2	2	2	2	2
		Femmes	-	-	-	-	-	-	-	-
		Ensemble	2	2	2	2	2	2	2	2
	Tarihoeye	Hommes	2	2	2	2	2	2	2	2
		Femmes	-	-	-	-	-	-	-	-
		Ensemble	2	2	2	2	2	2	2	2
	Thionthian	Hommes	2	2	2	2	2	2	2	2
		Femmes	-	-	-	-	-	-	-	-
		Ensemble	2	2	2	2	2	2	2	2
	Ensemble	Hommes	24	25	25	25	25	26	26	25
		Femmes	2	1	1	1	1	-	-	-
		Ensemble	26	26	26	26	26	26	26	25
Koubia	Fafaya	Hommes	2	2	2	2	2	2	2	2
		Femmes	-	-	-	-	-	-	-	-
		Ensemble	2	2	2	2	2	2	2	2
	Gadha Woundou	Hommes	2	2	2	1	1	1	1	2
		Femmes	-	-	-	-	-	-	-	-
		Ensemble	2	2	2	1	1	1	1	2
	Matakaou	Hommes	-	-	2	2	1	1	1	1
		Femmes	-	-	-	-	-	-	-	-
		Ensemble	-	-	2	2	1	1	1	1
	Missira	Hommes	2	2	2	2	1	1	1	9
		Femmes	-	-	-	-	-	-	-	-
		Ensemble	2	2	2	2	1	1	1	9
	Pilimini	Hommes	2	2	2	2	1	1	1	3
		Femmes	-	-	-	-	-	-	-	-
		Ensemble	2	2	2	2	1	1	1	3
	Ensemble	Hommes	8	8	10	9	6	6	6	17
		Femmes	-	-	-	-	-	-	-	-
		Ensemble	8	8	10	9	6	6	6	17
Labé	Tarambaly	Hommes	na	na	na	na	na	na	2	2
		Femmes	na	na	na	na	na	na	-	-
		Ensemble	na	na	na	na	na	na	2	2
	Dalein	Hommes	1	1	1	1	1	1	1	1
		Femmes	-	-	-	-	-	-	-	-
		Ensemble	1	1	1	1	1	1	1	1
	Daralabe	Hommes	1	1	1	1	1	1	1	1
		Femmes	-	-	-	-	-	-	-	-
		Ensemble	1	1	1	1	1	1	1	1

Préfectures	Sous-préfectures		2011	2012	2013	2014	2015	2016	2017	2018
Diari		Hommes	2	1	1	2	2	2	2	4
		Femmes	-	-	-	-	-	-	-	-
		Ensemble	2	1	1	2	2	2	2	4
Dionfo		Hommes	2	2	2	2	2	2	2	2
		Femmes	-	-	-	-	-	-	-	-
		Ensemble	2	2	2	2	2	2	2	2
Garambe		Hommes	3	2	2	2	2	1	1	1
		Femmes	-	-	-	-	-	-	-	-
		Ensemble	3	2	2	2	2	1	1	1
Hafia		Hommes	1	1	1	1	1	1	1	1
		Femmes	-	-	-	-	-	-	-	-
		Ensemble	1	1	1	1	1	1	1	1
Kaalán		Hommes	1	1	2	2	1	1	1	1
		Femmes	-	-	-	-	-	-	-	-
		Ensemble	1	1	2	2	1	1	1	1
Kouramangui		Hommes	2	2	2	2	2	2	1	1
		Femmes	-	-	-	-	-	-	-	-
		Ensemble	2	2	2	2	2	2	1	1
Noussy		Hommes	1	2	2	2	2	2	1	1
		Femmes	-	-	-	-	-	-	-	-
		Ensemble	1	2	2	2	2	2	1	1
Popodara		Hommes	1	1	1	1	1	1	1	1
		Femmes	-	-	-	-	-	-	-	-
		Ensemble	1	1	1	1	1	1	1	1
Sannoun		Hommes	2	2	2	2	2	2	2	8
		Femmes	-	-	-	-	-	-	-	-
		Ensemble	2	2	2	2	2	2	2	8
Tountouroun		Hommes	2	2	2	1	1	1	1	1
		Femmes	-	-	-	-	-	-	-	-
		Ensemble	2	2	2	1	1	1	1	1
Ensemble		Hommes	19	18	19	19	18	17	17	25
		Femmes	-	-	-	-	-	-	-	-
		Ensemble	19	18	19	19	18	17	17	25
Lélouma	Balaya	Hommes	1	1	1	1	1	1	1	3
		Femmes	-	-	-	-	-	-	-	-
		Ensemble	1	1	1	1	1	1	1	3
Djountou		Hommes	2	2	2	2	2	2	2	1
		Femmes	-	-	-	-	-	-	-	-
		Ensemble	2	2	2	2	2	2	2	1
Herico		Hommes	2	2	2	2	1	1	1	1
		Femmes	-	-	-	-	-	-	-	-
		Ensemble	2	2	2	2	1	1	1	1
Korbe		Hommes	2	2	2	2	2	2	2	2
		Femmes	-	-	-	-	-	-	-	-
		Ensemble	2	2	2	2	2	2	2	2

Préfectures	Sous-préfectures		2011	2012	2013	2014	2015	2016	2017	2018	
	Lafou	Hommes	1	1	1	1	1	1	1	2	
		Femmes	-	-	-	-	-	-	-	-	
		Ensemble	1	1	1	1	1	1	1	2	
	Linsansaran	Hommes	2	2	2	2	2	2	2	2	2
		Femmes	-	-	-	-	-	-	-	-	-
		Ensemble	2	2	2	2	2	2	2	2	2
	Manda	Hommes	1	1	1	1	1	1	1	1	1
		Femmes	-	-	-	-	-	-	-	-	-
		Ensemble	1	1	1	1	1	1	1	1	1
	Parawol	Hommes	-	-	-	-	1	1	1	1	1
		Femmes	-	-	-	-	-	-	-	-	-
		Ensemble	-	-	-	-	1	1	1	1	1
	Sagale	Hommes	1	2	2	2	1	1	2	2	1
		Femmes	-	-	-	-	-	-	-	-	-
		Ensemble	1	2	2	2	1	1	2	2	1
	Tyanguel-Bori	Hommes	1	2	2	2	2	2	2	2	2
		Femmes	-	-	-	-	-	-	-	-	-
		Ensemble	1	2	2	2	2	2	2	2	2
Ensemble	Hommes	13	15	15	15	14	14	15	16	16	
	Femmes	-	-	-	-	-	-	-	-	-	
	Ensemble	13	15	15	15	14	14	15	16	16	
Mali	Balaki	Hommes	2	2	2	2	2	1	1	1	
		Femmes	-	-	-	-	-	-	-	-	
		Ensemble	2	2	2	2	2	1	1	1	
	Donghol Sigon	Hommes	2	2	2	2	1	1	1	1	
		Femmes	-	-	-	-	-	-	-	-	
		Ensemble	2	2	2	2	1	1	1	1	
	Dougountou-ny	Hommes	2	2	2	2	1	1	1	1	
		Femmes	-	-	-	-	-	-	-	-	
		Ensemble	2	2	2	2	1	1	1	1	
	Fougou	Hommes	-	-	-	2	2	2	2	2	
		Femmes	-	-	-	-	-	-	-	-	
		Ensemble	-	-	-	2	2	2	2	2	
	Gayah	Hommes	1	1	1	2	2	2	1	1	
		Femmes	-	-	-	-	-	-	-	-	
		Ensemble	1	1	1	2	2	2	1	1	
	Hidayatou	Hommes	2	2	2	2	1	1	1	1	
		Femmes	-	-	-	-	-	-	-	-	
		Ensemble	2	2	2	2	1	1	1	1	
Lebekere	Hommes	2	2	2	2	2	2	2	2		
	Femmes	-	-	-	-	-	-	-	-		
	Ensemble	2	2	2	2	2	2	2	2		
Madina Wora	Hommes	1	1	1	1	1	1	1	3		
	Femmes	-	-	-	-	-	-	-	-		
	Ensemble	1	1	1	1	1	1	1	3		

Préfectures	Sous-préfectures		2011	2012	2013	2014	2015	2016	2017	2018
	Salambande	Hommes	2	2	2	2	2	2	1	1
		Femmes	-	-	-	-	-	-	-	-
		Ensemble	2	2	2	2	2	2	1	1
	Telire	Hommes	2	2	2	2	1	1	1	1
		Femmes	-	-	-	-	-	-	-	-
		Ensemble	2	2	2	2	1	1	1	1
	Touba	Hommes	2	2	2	2	1	1	1	1
		Femmes	-	-	-	-	-	-	-	-
		Ensemble	2	2	2	2	1	1	1	1
	Yembereng	Hommes	1	2	2	2	2	2	2	2
		Femmes	-	-	-	-	-	-	-	-
		Ensemble	1	2	2	2	2	2	2	2
	Ensemble	Hommes	19	20	20	23	18	17	15	17
		Femmes	-	-	-	-	-	-	-	-
		Ensemble	19	20	20	23	18	17	15	17
Tougué	Fatako	Hommes	2	1	1	1	2	2	2	2
		Femmes	-	-	-	-	-	-	-	-
		Ensemble	2	1	1	1	2	2	2	2
	Fello Koundoua	Hommes	2	2	2	2	1	1	1	1
		Femmes	-	-	-	-	-	-	-	-
		Ensemble	2	2	2	2	1	1	1	1
	Kansangui	Hommes	2	2	-	2	1	1	1	1
		Femmes	-	-	2	-	-	-	-	-
		Ensemble	2	2	2	2	1	1	1	1
	Kolangui	Hommes	1	1	1	1	1	1	1	1
		Femmes	-	-	-	-	-	-	-	-
		Ensemble	1	1	1	1	1	1	1	1
	Kollet	Hommes	2	2	2	2	1	1	1	1
		Femmes	-	-	-	-	-	-	-	-
		Ensemble	2	2	2	2	1	1	1	1
	Konah	Hommes	2	2	2	2	2	2	2	2
		Femmes	-	-	-	-	-	-	-	-
		Ensemble	2	2	2	2	2	2	2	2
	Kouratongo	Hommes	2	2	2	2	1	1	1	1
		Femmes	-	-	-	-	-	-	-	-
		Ensemble	2	2	2	2	1	1	1	1
	Koin	Hommes	1	1	1	1	1	1	1	2
		Femmes	1	1	1	1	1	1	1	-
		Ensemble	2	2	2	2	2	2	2	2
	Tangaly	Hommes	1	2	2	2	2	2	1	2
		Femmes	-	-	-	-	-	-	-	-
		Ensemble	1	2	2	2	2	2	1	2
Ensemble	Hommes	15	15	13	15	12	12	11	13	
	Femmes	1	1	3	1	1	1	1	-	
	Ensemble	16	16	16	16	13	13	12	13	

Préfectures	Sous-préfectures		2011	2012	2013	2014	2015	2016	2017	2018	
Dalaba	Bodié	Hommes	1	1	1	1	1	1	1	1	
		Femmes	-	-	-	-	-	-	-	-	
		Ensemble	1	1	1	1	1	1	1	1	
	Ditinn	Hommes	2	2	2	2	2	2	2	2	
		Femmes	-	-	-	-	-	-	-	-	
		Ensemble	2	2	2	2	2	2	2	2	
	Kaalán	Hommes	2	4	2	2	2	2	2	1	1
		Femmes	-	-	-	-	-	-	-	-	-
		Ensemble	2	4	2	2	2	2	2	1	1
	Kankalabé	Hommes	1	1	1	1	1	1	1	1	1
		Femmes	-	-	-	-	-	-	-	-	-
		Ensemble	1	1	1	1	1	1	1	1	1
	Kébalí	Hommes	2	2	2	2	2	2	2	2	2
		Femmes	-	-	-	-	-	-	-	-	-
		Ensemble	2	2	2	2	2	2	2	2	2
	Koba	Hommes	2	2	2	2	2	2	2	2	2
		Femmes	-	-	-	-	-	-	-	-	-
		Ensemble	2	2	2	2	2	2	2	2	2
Mafara	Hommes	1	1	1	1	1	1	1	1	2	
	Femmes	-	-	-	-	-	-	-	-	-	
	Ensemble	1	1	1	1	1	1	1	1	2	
Mitty	Hommes	2	2	2	2	2	2	2	3	1	
	Femmes	-	-	-	-	-	-	-	-	-	
	Ensemble	2	2	2	2	2	2	2	3	1	
Mombeyah	Hommes	1	2	2	1	1	1	1	1	2	
	Femmes	-	-	-	-	-	-	-	-	-	
	Ensemble	1	2	2	1	1	1	1	1	2	
Ensemble	Hommes	14	17	15	14	14	14	14	14	14	
	Femmes	-	-	-	-	-	-	-	-	-	
	Ensemble	14	17	15	14	14	14	14	14	14	
Mamou	Bouliwel	Hommes	2	2	2	2	2	2	1	1	
		Femmes	-	-	-	-	-	-	-	-	
		Ensemble	2	2	2	2	2	2	2	1	1
	Dounet	Hommes	2	2	2	2	2	2	1	1	1
		Femmes	-	-	-	-	-	-	1	-	-
		Ensemble	2	2	2	2	2	2	2	1	1
	Gongoret	Hommes	nd	nd	nd	nd	nd	nd	nd	nd	1
		Femmes	nd	nd	nd	nd	nd	nd	nd	nd	-
		Ensemble	nd	nd	nd	nd	nd	nd	nd	nd	1
	Kegneko	Hommes	nd	nd	nd	nd	nd	nd	nd	nd	1
		Femmes	nd	nd	nd	nd	nd	nd	nd	nd	-
		Ensemble	nd	nd	nd	nd	nd	nd	nd	nd	1
	Konkouré	Hommes	2	2	2	2	2	2	2	2	2
		Femmes	-	-	-	-	-	-	-	-	-
		Ensemble	2	2	2	2	2	2	2	2	2

Préfectures	Sous-préfectures		2011	2012	2013	2014	2015	2016	2017	2018
Nyagara	Hommes		1	1	1	1	1	1	1	2
	Femmes		-	-	-	-	-	-	-	-
	Ensemble		1	1	1	1	1	1	1	2
Ouré Kaba	Hommes		nd	nd	nd	nd	nd	nd	nd	1
	Femmes		nd	nd	nd	nd	nd	nd	nd	-
	Ensemble		nd	nd	nd	nd	nd	nd	nd	1
Poredaka	Hommes		1	1	1	1	1	1	1	1
	Femmes		-	-	-	-	-	-	-	-
	Ensemble		1	1	1	1	1	1	1	1
Saramoussaya	Hommes		1	1	1	1	1	1	1	3
	Femmes		-	-	-	-	-	-	-	-
	Ensemble		1	1	1	1	1	1	1	3
Soyah	Hommes		nd	nd	nd	nd	nd	nd	nd	1
	Femmes		nd	nd	nd	nd	nd	nd	nd	1
	Ensemble		nd	nd	nd	nd	nd	nd	nd	2
Téguéreyaya	Hommes		nd	nd	nd	nd	nd	nd	nd	1
	Femmes		nd	nd	nd	nd	nd	nd	nd	-
	Ensemble		nd	nd	nd	nd	nd	nd	nd	1
Timbo	Hommes		2	2	2	2	2	2	2	2
	Femmes		-	-	-	-	-	-	-	-
	Ensemble		2	2	2	2	2	2	2	2
Tolo	Hommes		2	2	2	2	2	2	2	2
	Femmes		-	-	-	-	-	-	-	-
	Ensemble		2	2	2	2	2	2	2	2
Ensemble hors Gongoret, Kegneko, Ouré Kaba, Soyah, Téguéreyaya	Hommes		13	13	13	13	13	12	11	19
	Femmes		-	-	-	-	-	1	-	1
	Ensemble		13	13	13	13	13	13	11	20
Pita	Bantignel	Hommes	1	1	1	1	1	1	1	1
		Femmes	-	-	-	-	-	-	-	-
		Ensemble	1	1	1	1	1	1	1	1
Bourouwal Tappé	Hommes	1	-	1	1	1	1	1	1	1
	Femmes	-	1	-	-	-	-	-	-	-
	Ensemble	1	1	1	1	1	1	1	1	1
Dongol Touma	Hommes	1	1	1	1	1	1	1	1	1
	Femmes	-	-	-	-	-	-	-	-	-
	Ensemble	1	1	1	1	1	1	1	1	1
Gongore	Hommes	2	2	2	2	2	2	2	2	2
	Femmes	-	-	-	-	-	-	-	-	-
	Ensemble	2	2	2	2	2	2	2	2	2
Ley-Miro	Hommes	1	1	1	1	1	1	1	1	3
	Femmes	-	-	-	-	-	-	-	-	-
	Ensemble	1	1	1	1	1	1	1	1	3
Maci	Hommes	1	1	1	1	1	1	1	1	2
	Femmes	-	-	-	-	-	-	-	-	-
	Ensemble	1	1	1	1	1	1	1	1	2

Préfectures	Sous-préfectures		2011	2012	2013	2014	2015	2016	2017	2018	
	Ninguelande	Hommes	1	1	1	1	1	1	1	1	
		Femmes	-	-	-	-	-	-	-	-	
		Ensemble	1	1	1	1	1	1	1	1	
	Sangareah	Hommes	1	1	1	1	1	1	1	1	
		Femmes	-	-	-	-	-	-	-	-	
		Ensemble	1	1	1	1	1	1	1	1	
	Sintaly	Hommes	1	2	2	2	2	2	2	2	1
		Femmes	-	-	-	-	-	-	-	-	-
		Ensemble	1	2	2	2	2	2	2	2	1
	Timbi-Madina	Hommes	2	2	2	2	1	1	1	1	7
		Femmes	-	-	-	-	-	-	-	-	-
		Ensemble	2	2	2	2	1	1	1	1	7
	Timbi-Touny	Hommes	2	-	2	2	2	2	2	2	2
		Femmes	-	-	-	-	-	-	-	-	-
		Ensemble	2	-	2	2	2	2	2	2	2
	Ensemble	Hommes	14	12	15	15	14	14	14	14	22
		Femmes	-	1	-	-	-	-	-	-	-
		Ensemble	14	13	15	15	14	14	14	14	22
Beyla	Boola	Hommes	2	2	2	2	2	2	2	2	
		Femmes	-	-	-	-	-	-	-	-	
		Ensemble	2	2	2	2	2	2	2	2	
	Diarraguerela	Hommes	2	2	2	2	2	2	2	2	1
		Femmes	-	-	-	-	-	-	-	-	-
		Ensemble	2	2	2	2	2	2	2	2	1
	Diassadou	Hommes	2	2	2	2	2	2	2	2	2
		Femmes	-	-	-	-	-	-	-	-	-
		Ensemble	2	2	2	2	2	2	2	2	2
	Fouala	Hommes	2	2	2	2	2	2	2	1	2
		Femmes	-	-	-	-	-	-	-	-	-
		Ensemble	2	2	2	2	2	2	2	1	2
	Gbackédou	Hommes	2	2	2	1	1	1	1	1	1
		Femmes	-	-	-	-	-	-	-	-	-
		Ensemble	2	2	2	1	1	1	1	1	1
	Gbéssoba	Hommes	2	2	2	2	2	2	2	2	2
		Femmes	-	-	-	-	-	-	-	-	-
		Ensemble	2	2	2	2	2	2	2	2	2
Karala	Hommes	1	1	1	1	1	1	1	1	1	
	Femmes	-	-	-	-	-	-	-	-	-	
	Ensemble	1	1	1	1	1	1	1	1	1	
Koumandou	Hommes	2	-	-	-	-	-	-	1	2	
	Femmes	-	-	-	-	-	-	-	-	-	
	Ensemble	2	-	-	-	-	-	-	1	2	
Mousadou	Hommes	1	1	1	1	1	1	1	1	2	
	Femmes	-	-	-	-	-	-	-	-	-	
	Ensemble	1	1	1	1	1	1	1	1	2	

Préfectures	Sous-préfectures		2011	2012	2013	2014	2015	2016	2017	2018
	Nionsomo-ridou	Hommes	2	2	2	2	2	2	1	1
		Femmes	-	-	-	-	-	-	-	-
		Ensemble	2	2	2	2	2	2	1	1
	Samana	Hommes	2	2	2	2	1	1	1	2
		Femmes	-	-	-	-	-	-	-	-
		Ensemble	2	2	2	2	1	1	1	2
	Sinko	Hommes	2	2	2	2	2	2	4	2
		Femmes	-	1	1	-	-	-	-	-
		Ensemble	2	3	3	2	2	2	4	2
	Sokourala	Hommes	2	2	2	2	2	2	2	2
		Femmes	-	-	-	-	-	-	-	-
		Ensemble	2	2	2	2	2	2	2	2
	Ensemble	Hommes	24	22	22	21	20	20	21	22
		Femmes	-	1	1	-	-	-	-	-
		Ensemble	24	23	23	21	20	20	21	22
Guéckédou	Bolodou	Hommes	2	2	2	2	2	2	1	1
		Femmes	-	-	-	-	-	-	1	1
		Ensemble	2	2	2	2	2	2	2	2
	Fangamadou	Hommes	2	2	2	2	2	2	2	1
		Femmes	-	-	-	-	-	-	-	-
		Ensemble	2	2	2	2	2	2	2	1
	Guéndembou	Hommes	2	2	2	2	2	2	2	2
		Femmes	-	-	-	-	-	-	-	-
		Ensemble	2	2	2	2	2	2	2	2
	Kassadou	Hommes	1	1	1	1	1	1	1	1
		Femmes	-	-	-	-	-	-	-	-
		Ensemble	1	1	1	1	1	1	1	1
	Koundou	Hommes	2	2	2	2	2	2	2	2
		Femmes	-	-	-	-	-	-	-	-
		Ensemble	2	2	2	2	2	2	2	2
Nongoa	Hommes	-	-	-	1	-	-	1	1	
	Femmes	-	-	-	-	-	-	-	-	
	Ensemble	-	-	-	1	-	-	1	1	
Ouendé Kénéma	Hommes	1	1	1	1	1	1	2	2	
	Femmes	1	1	1	1	1	1	-	-	
	Ensemble	2	2	2	2	2	2	2	2	
Tékoulo	Hommes	2	2	2	2	2	2	2	2	
	Femmes	-	-	-	-	-	-	-	-	
	Ensemble	2	2	2	2	2	2	2	2	
Terméssadou Djibo	Hommes	2	2	2	2	2	2	2	2	
	Femmes	-	-	-	-	-	-	-	-	
	Ensemble	2	2	2	2	2	2	2	2	
Ensemble	Hommes	14	14	14	15	14	14	15	14	
	Femmes	1	1	1	1	1	1	1	1	
	Ensemble	15	15	15	16	15	15	16	15	

Préfectures	Sous-préfectures		2011	2012	2013	2014	2015	2016	2017	2018
Lola	Bossou	Hommes	2	2	2	2	2	2	1	1
		Femmes	-	-	-	-	-	-	-	-
		Ensemble	2	2	2	2	2	2	1	1
	Foumbadou	Hommes	2	2	2	2	1	1	1	1
		Femmes	-	-	-	-	-	-	-	-
		Ensemble	2	2	2	2	1	1	1	1
	Gama Béréma	Hommes	2	2	2	2	2	2	1	1
		Femmes	-	-	-	-	-	-	-	-
		Ensemble	2	2	2	2	2	2	1	1
	Guéassou	Hommes	3	3	3	3	2	2	2	1
		Femmes	-	-	-	-	-	-	-	-
		Ensemble	3	3	3	3	2	2	2	1
	Kokota	Hommes	2	2	2	2	2	2	2	1
		Femmes	-	-	-	-	-	-	-	-
		Ensemble	2	2	2	2	2	2	2	1
	Laine	Hommes	2	2	2	1	1	1	1	1
		Femmes	-	-	-	-	-	-	-	-
		Ensemble	2	2	2	1	1	1	1	1
	N'Zoo	Hommes	2	2	2	1	1	1	1	1
		Femmes	-	-	-	-	-	-	-	-
		Ensemble	2	2	2	1	1	1	1	1
Toungarata	Hommes	2	2	2	2	2	1	1	1	
	Femmes	-	-	-	-	-	-	-	-	
	Ensemble	2	2	2	2	2	1	1	1	
Ensemble	Hommes	17	17	17	15	13	12	10	8	
	Femmes	-	-	-	-	-	-	-	-	
	Ensemble	17	17	17	15	13	12	10	8	
Macenta	Balizia	Hommes	1	1	1	1	1	1	1	1
		Femmes	-	-	-	-	-	-	-	-
		Ensemble	1	1	1	1	1	1	1	1
	Binikala	Hommes	2	2	2	2	2	2	2	1
		Femmes	-	-	-	-	-	-	-	-
		Ensemble	2	2	2	2	2	2	2	1
	Bofossou	Hommes	2	2	2	2	2	2	2	1
		Femmes	-	-	-	-	-	-	-	-
		Ensemble	2	2	2	2	2	2	2	1
	Daro	Hommes	2	2	2	2	2	2	1	1
		Femmes	-	-	-	-	-	-	-	-
		Ensemble	2	2	2	2	2	2	1	1
	Fassankoni	Hommes	2	2	2	2	2	2	2	2
		Femmes	-	-	-	-	-	-	-	-
		Ensemble	2	2	2	2	2	2	2	2
	Kouankan	Hommes	2	2	2	2	2	2	2	3
		Femmes	-	-	-	-	-	-	-	-
		Ensemble	2	2	2	2	2	2	2	3

Préfectures	Sous-préfectures		2011	2012	2013	2014	2015	2016	2017	2018
Koyama	Hommes		2	2	2	1	2	1	1	1
	Femmes		-	-	-	-	-	-	-	-
	Ensemble		2	2	2	1	2	1	1	1
N'Zébéla	Hommes		2	2	2	2	1	1	1	1
	Femmes		-	-	-	-	-	-	-	-
	Ensemble		2	2	2	2	1	1	1	1
Oréma	Hommes		1	1	1	1	1	1	1	2
	Femmes		-	-	-	-	-	-	-	-
	Ensemble		1	1	1	1	1	1	1	2
Panziazou	Hommes		1	2	2	2	2	2	1	1
	Femmes		-	-	-	-	-	-	1	-
	Ensemble		1	2	2	2	2	2	2	1
Semgbédou	Hommes		2	2	2	1	1	1	1	1
	Femmes		-	-	-	-	-	-	-	-
	Ensemble		2	2	2	1	1	1	1	1
Sérédou	Hommes		2	2	2	2	2	1	2	1
	Femmes		-	-	-	-	-	-	-	-
	Ensemble		2	2	2	2	2	1	2	1
Vasérédou	Hommes		1	1	2	2	2	2	2	1
	Femmes		-	-	-	-	-	-	-	-
	Ensemble		1	1	2	2	2	2	2	1
Watanka	Hommes		2	2	2	2	2	1	1	1
	Femmes		-	-	-	-	-	-	-	-
	Ensemble		2	2	2	2	2	1	1	1
Ensemble	Hommes		24	25	26	24	24	21	20	18
	Femmes		-	-	-	-	-	-	1	-
	Ensemble		24	25	26	24	24	21	21	18
N'Zérékoré	Bounouma	Hommes	2	2	2	2	2	2	2	2
		Femmes	-	-	-	-	-	-	-	-
		Ensemble	2	2	2	2	2	2	2	2
Gouécké	Hommes	2	2	2	2	2	1	1	1	
	Femmes	-	-	-	-	-	-	-	-	
	Ensemble	2	2	2	2	2	1	1	1	
Kobéla	Hommes	2	2	2	2	2	2	2	2	
	Femmes	-	-	-	-	-	-	-	-	
	Ensemble	2	2	2	2	2	2	2	2	
Koropara	Hommes	2	2	2	2	2	2	2	2	1
	Femmes	-	-	-	-	-	-	-	-	
	Ensemble	2	2	2	2	2	2	2	2	1
Koulé	Hommes	3	3	2	2	2	2	1	1	
	Femmes	-	-	-	-	-	-	-	-	
	Ensemble	3	3	2	2	2	2	1	1	
Palé	Hommes	2	2	2	1	1	1	1	1	
	Femmes	-	-	-	-	-	-	-	-	
	Ensemble	2	2	2	1	1	1	1	1	

Préfectures	Sous-préfectures		2011	2012	2013	2014	2015	2016	2017	2018	
	Samoé	Hommes	2	2	2	2	2	1	1	1	
		Femmes	-	-	-	-	-	-	-	-	
		Ensemble	2	2	2	2	2	1	1	1	
	Soulouma	Hommes	2	2	2	2	1	1	1	1	
		Femmes	-	-	-	-	-	-	-	-	
		Ensemble	2	2	2	2	1	1	1	1	
	Womey	Hommes	-	-	-	-	1	1	1	1	
		Femmes	-	-	-	-	-	-	-	-	
		Ensemble	-	-	-	-	1	1	1	1	
	Yalenzou	Hommes	2	2	2	2	2	2	2	2	
		Femmes	-	-	-	-	-	-	-	-	
		Ensemble	2	2	2	2	2	2	2	2	
	Ensemble	Hommes	19	19	18	17	17	15	14	13	
		Femmes	-	-	-	-	-	-	-	-	
		Ensemble	19	19	18	17	17	15	14	13	
Yomou	Banié	Hommes	2	2	2	2	2	2	2	2	
		Femmes	-	-	-	-	-	-	-	-	
		Ensemble	2	2	2	2	2	2	2	2	
	Bheta	Hommes	1	2	2	2	2	2	1	1	
		Femmes	-	-	-	-	-	-	-	-	
		Ensemble	1	2	2	2	2	2	1	1	
	Bignamou	Hommes	2	2	2	2	2	2	2	2	
		Femmes	-	-	-	-	-	-	-	-	
		Ensemble	2	2	2	2	2	2	2	2	
	Bowé	Hommes	2	1	1	1	1	1	2	2	
		Femmes	-	-	-	-	-	-	-	-	
		Ensemble	2	1	1	1	1	1	2	2	
	Diécké	Hommes	2	2	2	2	2	2	2	2	
		Femmes	1	1	1	1	1	1	1	-	
		Ensemble	3	3	3	3	3	3	3	2	
	Péla	Hommes	2	2	2	2	2	2	2	2	
		Femmes	-	-	-	-	-	-	-	-	
		Ensemble	2	2	2	2	2	2	2	2	
	Ensemble	Hommes	11	11	11	11	11	11	11	11	
		Femmes	1	1	1	1	1	1	1	-	
		Ensemble	12	12	12	12	12	12	12	11	
	Guinée	Hors 5 sous-préfectures de Mamou et Kamsar (2011-2017) et Hors Conakry (2018)	Hommes	498	513	515	501	473	461	447	563
			Femmes	13	15	15	14	14	13	11	12
			Ensemble	511	528	530	515	487	474	458	575

Source : Collecte des données 2019 BSD/MATD

Tableau III.19 : Evolution du personnel des sous-préfectures par statut et par sexe (hors 5 sous-préfectures de Mamou et Kamsar de 2011 à 2017 et Conakry 2018)

		2011	2012	2013	2014	2015	2016	2017	2018
Agents titulaires de la fonction publique	Hommes	491	508	509	500	470	459	443	522
	Femmes	12	13	13	13	13	13	9	11
	Ensemble	503	521	522	513	483	472	452	533
Agents contractuels	Hommes	4	2	3	1	12	1	3	27
	Femmes	0	1	1	-	-	-	1	1
	Ensemble	4	3	4	1	12	1	4	28
Autres agents	Hommes	4	4	3	3	11	2	1	14
	Femmes	1	1	1	1	1	1	1	0
	Ensemble	5	5	4	4	12	3	2	14
Guinée	Hommes	499	514	515	504	493	462	447	563
	Femmes	13	15	15	14	14	14	11	12
	Ensemble	512	529	530	518	507	476	458	575

Source : Collecte des données 2019 BSD/MATD

Tableau III.20 : Effectif du personnel des sous-préfectures en 2018 par sexe et âge

	20 à 30 ans	30 à 40 ans	40 à 50 ans	50 à 60 ans	60 à 70 ans	Ensemble
Hommes	20	71	105	150	217	563
Femmes	-	1	3	6	2	12
Ensemble	20	72	108	156	219	575

Source : Collecte des données 2019 BSD/MATD

Tableau III.21 : Effectif du personnel des sous-préfectures en 2018 par sexe et niveau d'instruction

	Jamais scolarisé	Primaire	Collège	Professionnel après collège	Lycée	Professionnel après lycée	Universitaire	Ensemble
Hommes	2	3	21	16	30	104	387	563
Femmes	-	-	-	-	1	1	10	12
Ensemble	2	3	21	16	31	105	397	575

Source : Collecte des données 2019 BSD/MATD

Tableau III.22 : Effectif du personnel des sous-préfectures en 2018 par sexe et service

	Sous-Préfet	Adjoint	Sections	Sécurité	Autres	Ensemble
Hommes	298	138	80	26	21	563
Femmes	7	4	1	-	-	12
Ensemble	305	142	81	26	21	575

Source : Collecte des données 2019 BSD/MATD

Tableau III.23 : Effectif du personnel des sous-préfectures en 2018 par sexe et domaine de qualification

	Adminis- tration	Finances	Technique	Police	Autres	nd	Ensemble
Hommes	309	6	111	46	86	5	563
Femmes	9	1	-	-	2	-	12
Ensemble	318	7	111	46	88	5	575

Source : Collecte des données 2019 BSD/MATD

Tableau III.24 : Effectif du personnel des sous-préfectures en 2018 par sexe et ancienneté

	Moins de 2 ans	De 2 à 5 ans	De 5 à 10 ans	De 10 à 15 ans	De 15 à 20 ans	20 ans et plus	nd	Ensemble
Hommes	115	209	183	18	17	18	3	563
Femmes	2	4	4	1	-	1	-	12
Ensemble	117	213	187	19	17	19	3	575

Source : Collecte des données 2019 BSD/MATD

III.2 Locaux et ressources matérielles des principales structures du MATD

III.2.1 Structures centrales

Tableau III.25 : Evolution du nombre de bureaux des principales structures centrales du MATD

	2011	2012	2013	2014	2015	2016	2017	2018
ANASP	nd	nd	nd	nd	nd	nd	13	13
BSD	8	8	8	8	8	8	8	8
CNFPCE	-	-	1	1	1	3	3	6
DNAT	nd	nd	nd	nd	nd	9	9	9
DNEC.	nd	nd	nd	nd	nd	8	8	7
DND	9	9	9	9	9	9	9	9
DNAPAE	2	2	2	2	2	2	2	2
DNDL	nd	nd	nd	7	7	7	7	7
DAF	nd	nd	nd	nd	nd	4	4	4
DRH	2	2	2	2	2	2	2	3
SERPROMA	nd	nd	nd	nd	nd	20	20	21
SENAH	nd	nd	nd	nd	nd	5	5	5
IGAT	nd	nd	nd	nd	nd	6	6	6
DNRAF	5	5	5	5	5	5	5	5

Source : Collecte des données 2019 BSD/MATD

Tableau III.26 : Evolution du nombre de voitures fonctionnelles des principales structures centrales du MATD

	2011	2012	2013	2014	2015	2016	2017	2018
ANASP	nd	nd	nd	nd	nd	-	1	1
BSD	1	1	1	1	1	1	1	1
CNFPCE	-	-	1	1	1	1	1	1
DNAT	nd	nd	nd	nd	nd	1	1	1
DNEC.	nd	nd	nd	nd	nd	-	1	1
DND	2	2	2	1	1	2	2	2
DNAPAE	-	-	-	-	-	-	1	1
DNDL	nd	nd	nd	1	1	1	1	2
DAF	-	-	-	-	-	-	-	-
DRH	1	-	-	-	-	-	-	-
SERPROMA	nd	nd	nd	nd	nd	-	-	-
SENAH	nd	nd	nd	nd	nd	1	1	1
IGAT	nd	nd	nd	nd	nd	1	1	1
DNRAF	1	1	1	1	1	1	1	1

Source : Collecte des données 2019 BSD/MATD

Tableau III.27: Evolution du nombre de motos fonctionnelles des principales structures centrales du MATD

	2011	2012	2013	2014	2015	2016	2017	2018
ANASP	nd	nd	nd	nd	nd	10	10	10
BSD	-	-	-	-	-	-	-	-
CNFPCE	-	-	2	2	2	2	2	2
DNAT	nd	nd	nd	nd	nd	-	-	-
DNEC.	nd	nd	nd	nd	nd	-	-	-
DND	-	-	-	-	-	-	-	-
DNAPAE	-	-	-	-	-	-	-	-
DNDL	nd	nd	nd	-	-	-	-	-
DAF	-	-	-	-	-	-	-	-
DRH	-	-	-	-	-	-	-	-
SERPROMA	nd	nd	nd	nd	nd	-	-	-
SENAH	nd	nd	nd	nd	nd	-	-	-
IGAT	nd	nd	nd	nd	nd	-	-	-
DNRAF	-	-	-	-	-	-	-	-

Source : Collecte des données 2019 BSD/MATD

Tableau III.28 : Evolution du nombre d'ordinateurs fonctionnels des principales structures centrales du MATD

	2011	2012	2013	2014	2015	2016	2017	2018
ANASP	nd	nd	nd	nd	nd	3	3	3
BSD	3	3	5	5	5	5	5	10
CNFPCE	-	-	2	2	2	10	10	6
DNAT	nd	nd	nd	nd	nd	4	4	7
DNEC.	nd	nd	nd	nd	nd	3	5	5
DND	2	4	10	12	13	14	14	11
DNAPAE	-	-	-	-	2	2	2	2
DNDL	nd	nd	nd	nd	4	6	6	4
DAF	4	4	4	4	5	5	5	7
DRH	2	2	2	2	2	2	3	2
SERPROMA	nd	nd	nd	nd	nd	3	-	1
SENAH	nd	nd	nd	nd	nd	3	3	3
IGAT	nd	nd	nd	nd	nd	nd	nd	nd
DNRAF	3	3	3	3	3	3	3	3

Source : Collecte des données 2019 BSD/MATD

Tableau III.29 : Evolution du nombre de photocopieurs fonctionnels des principales structures centrales du MATD

	2011	2012	2013	2014	2015	2016	2017	2018
ANASP	nd	nd	nd	nd	nd	1	1	1
BSD	-	-	-	-	-	-	-	1
CNFPCE	-	-	1	1	1	3	3	2
DNAT	nd	nd	nd	nd	nd	1	1	1
DNEC.	nd	nd	nd	nd	nd	-	1	1
DND	1	1	1	1	1	1	1	1
DNAPAE	-	-	-	-	-	-	-	-
DNDL	nd	nd	nd	nd	-	-	-	-
DAF	2	2	2	2	2	1	1	-
DRH	-	-	-	-	-	-	-	1
SERPROMA	nd	nd	nd	nd	nd	-	-	2
SENAH	nd	nd	nd	nd	nd	-	-	-
IGAT	nd	nd	nd	nd	nd	-	-	-
DNRAF	-	-	-	-	-	-	-	-

Source : Collecte des données 2019 BSD/MATD

Tableau III.30 : Evolution de l'accès à Internet des principales structures centrales du MATD

	2011	2012	2013	2014	2015	2016	2017	2018
ANASP	nd	nd	nd	nd	nd	Oui	Oui	Oui
BSD	Oui	Oui	Oui	Oui	Oui	Oui	Oui	Non
CNFPCE	Non	Non	Non	Non	Non	Non	Non	Oui
DNAT	nd	nd	nd	nd	nd	Non	Non	Oui
DNEC.	nd	nd	nd	nd	nd	Non	Non	Non
DND	Oui	Oui	Oui	Oui	Oui	Oui	Oui	Oui
DNAPAE	Non	Non	Non	Non	Non	Non	Non	Non
DNDL	nd	nd	nd	nd	Oui	Oui	Oui	Oui
DAF	Non	Non	Non	Non	Non	Non	Non	Oui
DRH	Non	Non	Non	Non	Non	Non	Non	Oui
SERPROMA	nd	nd	nd	nd	nd	Non	Non	Non
SENAH	nd	nd	nd	nd	nd	Non	Non	Oui
IGAT	Non	Non	Non	Non	Non	Non	Non	Non
DNRAF	Non	Non	Non	Non	Non	Non	Non	Oui

Source : Collecte des données 2019 BSD/MATD

III.2.2 Structures déconcentrées

Tableau III.31 : Répartition des structures selon l'année de construction des locaux

		Avant 1960	1960 à 1970	1970 à 1980	1980 à 1990	1990 à 2000	2000 à 2010	2010 à 2018	nd	Ensem- ble
Boké	Gouvernorat	-	-	-	-	-	-	1	-	1
	Préfecture	-	3	-	-	-	-	1	1	5
	Sous-Préfecture	5	9	2	5	2	6	2	1	32
Conakry	Gouvernorat	-	-	-	-	-	-	-	1	1
	Sous-Préfecture	-	-	-	-	-	-	-	1	1
Faranah	Gouvernorat	-	-	-	-	-	-	1	-	1
	Préfecture	-	2	-	-	1	-	-	1	4
	Sous-Préfecture	4	11	2	4	5	9	2	1	38
Kankan	Gouvernorat	-	-	-	-	-	-	1	-	1
	Préfecture	-	1	-	-	-	-	4	-	5
	Sous-Préfecture	6	12	8	4	6	8	7	2	53
Kindia	Gouvernorat	-	-	-	-	-	-	1	-	1
	Préfecture	-	3	-	1	-	1	-	-	5
	Sous-Préfecture	7	12	5	3	4	5	4	1	41
Labé	Gouvernorat	-	1	-	-	-	-	-	-	1
	Préfecture	1	2	1	-	-	-	1	-	5
	Sous-Préfecture	5	13	19	5	4	-	3	-	49
Mamou	Gouvernorat	-	-	-	-	1	-	-	-	1
	Préfecture	1	1	-	-	-	-	1	-	3
	Sous-Préfecture	2	11	6	3	2	3	6	-	33
N'Zérékoré	Gouvernorat	-	-	-	-	-	-	1	-	1
	Préfecture	-	3	1	-	-	1	-	1	6
	Sous-Préfecture	4	18	9	10	9	5	1	4	60
Guinée	Gouvernorat	-	1	-	-	1	-	5	1	8
	Préfecture	2	15	2	1	1	2	7	3	33
	Sous-Préfecture	33	86	51	34	32	36	25	10	307

Source : Collecte des données 2019 BSD/MATD

Tableau III.32: Répartition des structures selon l'accès à l'électricité en 2013 et 2018

		2013			2018			Ensemble
		Oui	Non	Nd	Oui	Non	Nd	
Boké	Gouvernorat	-	1	-	1	-	-	1
	Préfecture	3	2	-	2	3	-	5
	Sous-Préfecture	1	28	3	5	27	-	32
Conakry	Gouvernorat	1	-	-	1	-	-	1
	Sous-Préfecture	-	-	1	-	-	1	1
Faranah	Gouvernorat	1	-	-	1	-	-	1
	Préfecture	3	1	-	2	2	-	4
	Sous-Préfecture	2	36	-	2	36	-	38
Kankan	Gouvernorat	-	1	-	1	-	-	1
	Préfecture	2	3	-	4	1	-	5
	Sous-Préfecture	4	48	1	4	49	-	53
Kindia	Gouvernorat	1	-	-	1	-	-	1
	Préfecture	5	-	-	5	-	-	5
	Sous-Préfecture	9	31	-	18	23	-	41
Labé	Gouvernorat	1	-	-	1	-	-	1
	Préfecture	2	3	-	3	2	-	5
	Sous-Préfecture	-	48	-	7	42	-	49
Mamou	Gouvernorat	1	-	-	1	-	-	1
	Préfecture	3	-	-	3	-	-	3
	Sous-Préfecture	6	22	5	10	23	-	33
N°Zérékoré	Gouvernorat	1	-	-	-	1	-	1
	Préfecture	1	5	-	1	5	-	6
	Sous-Préfecture	-	59	1	9	49	2	60
Guinée	Gouvernorat	6	2	-	7	1	-	8
	Préfecture	19	14	-	20	13	-	33
	Sous-Préfecture	22	272	11	55	249	3	307

Source : Collecte des données 2019 BSD/MATD

Tableau III.33 : Répartition des structures selon l'accès à l'eau en 2013 et 2018

		2013			2018			Ensemble
		Oui	Non	Nd	Oui	Non	Nd	
Boké	Gouvernorat	-	-	1	-	1	-	1
	Préfecture	2	3	-	3	2	-	5
	Sous-Préfecture	6	24	2	8	22	2	32
Conakry	Gouvernorat	1	-	-	1	-	-	1
	Sous-Préfecture	-	-	1	-	-	1	1
Faranah	Gouvernorat	1	-	-	1	-	-	1
	Préfecture	3	1	-	2	2	-	4
	Sous-Préfecture	21	17	-	15	23	-	38
Kankan	Gouvernorat	1	-	-	1	-	-	1
	Préfecture	3	2	-	5	-	-	5
	Sous-Préfecture	20	32	1	20	33	-	53
Kindia	Gouvernorat	1	-	-	1	-	-	1
	Préfecture	3	2	-	2	3	-	5
	Sous-Préfecture	25	14	1	22	19	-	41
Labé	Gouvernorat	1	-	-	1	-	-	1
	Préfecture	2	3	-	2	3	-	5
	Sous-Préfecture	15	33	-	16	33	-	49
Mamou	Gouvernorat	-	1	-	1	-	-	1
	Préfecture	3	-	-	3	-	-	3
	Sous-Préfecture	18	8	7	28	5	-	33
N°Zérékoré	Gouvernorat	1	-	-	1	-	-	1
	Préfecture	4	2	-	3	3	-	6
	Sous-Préfecture	17	43	-	21	38	1	60
Guinée	Gouvernorat	6	1	1	7	1	-	8
	Préfecture	20	13	-	20	13	-	33
	Sous-Préfecture	122	171	12	130	173	4	307

Source : Collecte des données 2019 BSD/MATD

Tableau III.34 : Répartition des structures selon l'accès à Internet en 2013 et 2018

		2013			2018			Ensemble
		Oui	Non	Nd	Oui	Non	Nd	
Boké	Gouvernorat	-	1	-	-	1	-	1
	Préfecture	-	5	-	1	4	-	5
	Sous-Préfecture	-	31	1	-	32	-	32
Conakry	Gouvernorat	1	-	-	1	-	-	1
	Sous-Préfecture	-	-	1	-	-	1	1
Faranah	Gouvernorat	-	1	-	1	-	-	1
	Préfecture	1	3	-	3	1	-	4
	Sous-Préfecture	1	37	-	4	34	-	38
Kankan	Gouvernorat	-	1	-	1	-	-	1
	Préfecture	-	5	-	-	5	-	5
	Sous-Préfecture	-	53	-	4	48	1	53
Kindia	Gouvernorat	-	1	-	-	1	-	1
	Préfecture	-	4	1	-	5	-	5
	Sous-Préfecture	-	40	-	3	38	-	41
Labé	Gouvernorat	-	1	-	-	1	-	1
	Préfecture	1	4	-	2	3	-	5
	Sous-Préfecture	1	47	-	10	39	-	49
Mamou	Gouvernorat	-	1	-	1	-	-	1
	Préfecture	-	3	-	-	3	-	3
	Sous-Préfecture	-	27	6	7	26	-	33
N°Zérékoré	Gouvernorat	-	1	-	-	1	-	1
	Préfecture	-	6	-	1	5	-	6
	Sous-Préfecture	-	57	3	-	59	1	60
Guinée	Gouvernorat	1	7	-	4	4	-	8
	Préfecture	2	30	1	7	26	-	33
	Sous-Préfecture	2	292	11	28	276	3	307

Source : Collecte des données 2019 BSD/MATD

Tableau III.35 : Répartition des structures selon le nombre de bureaux en 2018

		0	1 à 2	3 à 4	5 à 6	7 à 10	11 et +	nd	Ensemble
Boké	Gouvernorat	-	-	-	-	-	1	-	1
	Préfecture	-	-	-	-	1	4	-	5
	Sous-Préfecture	-	7	12	6	5	1	1	32
Conakry	Gouvernorat	-	-	-	-	-	1	-	1
	Sous-Préfecture	-	-	-	-	-	-	1	1
Faranah	Gouvernorat	-	-	-	-	-	1	-	1
	Préfecture	-	-	-	-	1	3	-	4
	Sous-Préfecture	1	11	8	9	8	1	-	38
Kankan	Gouvernorat	-	-	-	-	-	1	-	1
	Préfecture	-	-	-	-	-	5	-	5
	Sous-Préfecture	-	22	20	7	3	-	1	53
Kindia	Gouvernorat	-	-	-	-	-	1	-	1
	Préfecture	-	-	-	-	2	3	-	5
	Sous-Préfecture	2	12	11	9	3	4	-	41
Labé	Gouvernorat	-	-	-	-	-	1	-	1
	Préfecture	-	-	-	-	2	3	-	5
	Sous-Préfecture	1	16	18	11	3	-	-	49
Mamou	Gouvernorat	-	-	-	-	-	1	-	1
	Préfecture	-	-	-	-	-	3	-	3
	Sous-Préfecture	-	4	10	10	7	2	-	33
N°Zérékoré	Gouvernorat	-	-	-	-	-	1	-	1
	Préfecture	-	-	-	-	-	6	-	6
	Sous-Préfecture	2	30	8	11	6	1	2	60
Guinée	Gouvernorat	-	-	-	-	-	8	-	8
	Préfecture	-	-	-	-	6	27	-	33
	Sous-Préfecture	6	102	87	63	35	9	5	307

Source : Collecte des données 2019 BSD/MATD

Tableau III.36 : Répartition des structures selon le nombre d'ordinateurs fonctionnels en 2018

		0	1	2	3	4 et +	nd	Ensemble
Boké	Gouvernorat	-	1	-	-	-	-	1
	Préfecture	-	1	1	1	2	-	5
	Sous-Préfecture	25	6	1	-	-	-	32
Conakry	Gouvernorat	-	-	-	-	1	-	1
	Sous-Préfecture	-	-	-	-	-	1	1
Faranah	Gouvernorat	-	-	1	-	-	-	1
	Préfecture	-	-	-	2	2	-	4
	Sous-Préfecture	25	12	1	-	-	-	38
Kankan	Gouvernorat	-	-	-	-	1	-	1
	Préfecture	1	2	1	1	-	-	5
	Sous-Préfecture	45	8	-	-	-	-	53
Kindia	Gouvernorat	-	-	1	-	-	-	1
	Préfecture	-	1	1	-	3	-	5
	Sous-Préfecture	36	5	-	-	-	-	41
Labé	Gouvernorat	-	-	-	-	1	-	1
	Préfecture	1	-	-	1	3	-	5
	Sous-Préfecture	46	3	-	-	-	-	49
Mamou	Gouvernorat	-	-	1	-	-	-	1
	Préfecture	-	1	1	-	1	-	3
	Sous-Préfecture	25	7	1	-	-	-	33
N°Zérékoré	Gouvernorat	-	-	-	-	1	-	1
	Préfecture	-	1	2	-	3	-	6
	Sous-Préfecture	51	8	-	-	-	1	60
Guinée	Gouvernorat	-	1	3	-	4	-	8
	Préfecture	2	6	6	5	14	-	33
	Sous-Préfecture	253	49	3	-	-	2	307

Source : Collecte des données 2019 BSD/MATD

Tableau III.37 : Répartition des structures selon le nombre de photocopieurs fonctionnels en 2018

		0	1	2	3	nd	Ensemble
Boké	Gouvernorat	-	1	-	-	-	1
	Préfecture	1	3	1	-	-	5
	Sous-Préfecture	28	3	1	-	-	32
Conakry	Gouvernorat	-	-	1	-	-	1
	Sous-Préfecture	-	-	-	-	1	1
Faranah	Gouvernorat	-	-	1	-	-	1
	Préfecture	1	2	-	1	-	4
	Sous-Préfecture	36	2	-	-	-	38
Kankan	Gouvernorat	-	1	-	-	-	1
	Préfecture	3	1	1	-	-	5
	Sous-Préfecture	49	4	-	-	-	53
Kindia	Gouvernorat	-	1	-	-	-	1
	Préfecture	2	3	-	-	-	5
	Sous-Préfecture	41	-	-	-	-	41
Labé	Gouvernorat	1	-	-	-	-	1
	Préfecture	2	1	1	1	-	5
	Sous-Préfecture	49	-	-	-	-	49
Mamou	Gouvernorat	1	-	-	-	-	1
	Préfecture	2	-	1	-	-	3
	Sous-Préfecture	30	2	1	-	-	33
N°Zérékoré	Gouvernorat	-	1	-	-	-	1
	Préfecture	2	2	2	-	-	6
	Sous-Préfecture	58	1	-	-	1	60
Guinée	Gouvernorat	2	4	2	-	-	8
	Préfecture	13	12	6	2	-	33
	Sous-Préfecture	291	12	2	-	2	307

Source : Collecte des données 2019 BSD/MATD

Tableau III.38 : Répartition des structures selon le nombre de voitures fonctionnelles en 2018

		0	1	2	3	4 et +	Ensemble
Boké	Gouvernorat	-	1	-	-	-	1
	Préfecture	-	1	4	-	-	5
Conakry	Gouvernorat	-	-	-	-	1	1
Faranah	Gouvernorat	-	-	1	-	-	1
	Préfecture	-	1	3	-	-	4
Kankan	Gouvernorat	-	-	-	1	-	1
	Préfecture	-	2	2	-	1	5
Kindia	Gouvernorat	-	-	1	-	-	1
	Préfecture	-	1	4	-	-	5
Labé	Gouvernorat	-	-	1	-	-	1
	Préfecture	-	-	5	-	-	5
Mamou	Gouvernorat	-	-	1	-	-	1
	Préfecture	-	-	3	-	-	3
N°Zérékoré	Gouvernorat	-	-	-	-	1	1
	Préfecture	1	1	3	1	-	6
Guinée	Gouvernorat	-	1	4	1	2	8
	Préfecture	1	6	24	1	1	33

Source : Collecte des données 2019 BSD/MATD

Tableau III.39 : Répartition des structures selon le nombre de motos fonctionnelles en 2018

		0	1	2	3	4 et +	nd	Ensemble
Boké	Gouvernorat	1	-	-	-	-	-	1
	Préfecture	1	-	3	1	-	-	5
	Sous-Préfecture	13	19	-	-	-	-	32
Conakry	Gouvernorat	-	-	-	-	1	-	1
	Sous-Préfecture	-	-	-	-	-	1	1
Faranah	Gouvernorat	1	-	-	-	-	-	1
	Préfecture	-	-	2	1	1	-	4
	Sous-Préfecture	11	21	3	-	3	-	38
Kankan	Gouvernorat	-	-	-	-	1	-	1
	Préfecture	-	-	3	-	2	-	5
	Sous-Préfecture	21	27	4	-	1	-	53
Kindia	Gouvernorat	1	-	-	-	-	-	1
	Préfecture	1	-	2	1	1	-	5
	Sous-Préfecture	29	10	2	-	-	-	41
Labé	Gouvernorat	1	-	-	-	-	-	1
	Préfecture	1	1	2	-	1	-	5
	Sous-Préfecture	37	12	-	-	-	-	49
Mamou	Gouvernorat	-	-	1	-	-	-	1
	Préfecture	-	-	3	-	-	-	3
	Sous-Préfecture	22	9	-	1	1	-	33
N°Zérékoré	Gouvernorat	-	-	-	1	-	-	1
	Préfecture	1	1	3	1	-	-	6
	Sous-Préfecture	26	31	2	-	-	1	60
Guinée	Gouvernorat	4	-	1	1	2	-	8
	Préfecture	4	2	18	4	5	-	33
	Sous-Préfecture	159	129	11	1	5	2	307

Source : Collecte des données 2019 BSD/MATD

III.3 Dotations et consommations budgétaires du MATD

Tableau III.40 : Evolution des budgets exécutés du MATD (en milliards GNF)

	2011	2012	2013	2014	2015	2016	2017	2018
Budget du MATD	82,9	190,5	321,4	406,2	317,5	548,6	324,3	339,8
Budget global Guinée	6 919,9	10 146,1	12 312,4	12 443,8	14 285,2	12 063,9	16 588,0	21 137,0
Part (%) du Budget	1,20%	1,88%	2,61%	3,26%	2,22%	4,55%	1,96%	1,61%

Source : Ministère de l'Economie et des Finances/ Chaîne de dépenses

Tableau III.41 : Evolution de l'exécution du budget du MATD (en milliards de GNF)

	2011	2012	2013	2014	2015	2016	2017	2018
Traitements et salaires								
Crédit	21,8	25,1	25,4	34,5	36,2	42,0	45,2	47,4
Engagé	21,8	25,6	30,5	32,9	36,5	39,7	41,5	50,2
Payé	21,8	25,6	30,5	32,9	36,5	39,7	41,5	49,5
Achats de biens et services								
Crédit	49,1	36,8	47,7	31,2	54,1	22,5	21,6	34,1
Engagé	48,9	35,8	39,2	26,5	28,6	17,4	14,8	17,0
Payé	48,8	33,5	39,0	24,8	26,7	16,2	11,8	15,5
Subventions et transferts								
Crédit	13,3	33,7	33,4	74,3	67,3	57,1	86,0	109,5
Engagé	10,1	33,3	27,7	64,8	43,7	46,8	86,0	68,5
Payé	9,3	33,1	27,0	55,1	29,0	46,8	85,1	25,1
Investissements								
Crédit	3,7	135,4	277,7	311,9	319,5	505,6	239,6	148,8
Engagé	3,5	98,9	232,9	294,9	296,3	455,2	186,9	86,2
Payé	3,0	98,2	224,8	293,4	187,0	445,9	185,9	27,2
Ensemble								
Crédit	88,0	230,4	384,1	451,8	477,0	627,1	392,3	339,8
Engagé	84,1	193,6	330,3	419,2	405,1	559,2	326,6	221,9
Payé	82,9	190,5	321,4	406,2	279,1	548,6	324,3	117,3

Source : Ministère de l'Economie et des Finances/Chaîne de Dépenses

III.4 Recettes et dépenses dans les structures déconcentrées du MATD

Tableau III.42 : Evolution des prévisions de recettes et dépenses des Gouvernorats (en millions de GNF)

		2011	2012	2013	2014	2015	2016	2017	2018
Boké	Transferts de l'Etat	150,9	623,7	463,7	883,0	956,9	956,9	1 472,8	1 258,0
	Dépenses de fonctionnement	150,9	623,7	463,7	883,0	956,9	956,9	1 472,8	1 258,0
Conakry	Transferts de l'Etat	nd	nd	nd	nd	nd	nd	nd	11 550,0
	Dépenses de fonctionnement	nd	35 296,1	37 772,4	41 269,8	36 040,4	47 199,0	122002,1	nd
Faranah	Transferts de l'Etat	nd	nd	nd	nd	nd	nd	nd	1 007,7
	Dépenses de fonctionnement	nd	nd	608,0	608,6	644,1	776,0	872,1	1 007,7
Kankan	Transferts de l'Etat	558,1	830,0	880,0	950,0	1 000,0	1 200,0	1 500,0	1 493,3
	Dépenses de fonctionnement	558,1	830,0	880,0	950,0	1 000,0	1 200,0	1 500,0	1 493,3
Kindia	Transferts de l'Etat	730,8	1 283,1	1 361,0	1 436,8	1 685,9	1 995,8	2 425,7	1 941,4
	Dépenses de fonctionnement	730,8	1 283,1	1 361,0	1 436,8	1 685,9	1 995,8	2 425,7	1 941,4
Labé	Transferts de l'Etat	165,0	520,9	537,5	545,1	1 169,0	932,5	1 090,1	1 493,4
	Dépenses de fonctionnement	165,0	520,9	537,5	545,1	1 169,0	932,5	1 090,1	1 493,4
Mamou	Transferts de l'Etat	815,1	991,9	998,8	1 023,5	1 010,9	1 089,7	1 161,1	615,5
	Dépenses de fonctionnement	815,1	991,9	998,8	1 023,5	1 010,9	1 089,7	1 161,1	615,5
N'Zérékoré	Transferts de l'Etat	490,8	834,0	950,9	1 490,1	1 630,0	1 770,3	1 987,9	1 511,5
	Dépenses de fonctionnement	490,8	834,0	950,9	1 490,1	1 630,0	1 770,3	1 987,9	1 511,5
Guinée	Transferts de l'Etat	nd	nd	nd	nd	nd	nd	nd	20 870,8
	Dépenses de fonctionnement	nd	nd	43 572,3	48 206,9	44 137,2	55 920,2	132511,8	nd

Source : Collecte des données 2018 BSD/MATD

Tableau III.43 : Evolution des réalisations de recettes et dépenses des Gouvernorats (en millions de GNF)

		2011	2012	2013	2014	2015	2016	2017	2018
Boké	Transferts de l'Etat	150,9	623,7	463,7	883,0	956,9	956,9	1 472,8	1 258,0
	Dépenses de fonctionnement	150,9	623,7	463,7	883,0	956,9	956,9	1 472,8	1 258,0
Conakry	Transferts de l'Etat	nd	nd	nd	nd	nd	nd	nd	11 550,0
	Dépenses de fonctionnement		35 296,1	37 772,4	41 269,8	36 040,4	47 199,0	122 002,1	
Faranah	Transferts de l'Etat	nd	nd	nd	nd	nd	nd	nd	1 007,7
	Dépenses de fonctionnement	nd	nd	608,0	608,6	644,1	776,0	872,1	1 007,7
Kankan	Transferts de l'Etat	558,1	830,0	880,0	950,0	1 000,0	1 200,0	1 500,0	1 493,3
	Dépenses de fonctionnement	558,1	830,0	880,0	950,0	1 000,0	1 200,0	1 500,0	1 493,3
Kindia	Transferts de l'Etat	730,8	1 283,1	1 361,0	1 436,8	1 685,9	1 995,8	2 425,7	1 941,4
	Dépenses de fonctionnement	730,8	1 283,1	1 361,0	1 436,8	1 685,9	1 995,8	2 425,7	1 941,4
Labé	Transferts de l'Etat	165,0	520,9	537,5	545,1	1 169,0	932,5	1 090,1	1 493,4
	Dépenses de fonctionnement	165,0	520,9	537,5	545,1	1 169,0	932,5	1 090,1	1 493,4
Mamou	Transferts de l'Etat	815,1	991,9	998,8	1 023,5	1 010,9	1 089,7	1 161,1	615,5
	Dépenses de fonctionnement	815,1	991,9	998,8	1 023,5	1 010,9	1 089,7	1 161,1	615,5
N'Zérékoré	Transferts de l'Etat	490,8	834,0	950,9	1 490,1	1 630,0	1 770,3	1 987,9	1 511,5
	Dépenses de fonctionnement	490,8	834,0	950,9	1 490,1	1 630,0	1 770,3	1 987,9	1 511,5
Guinée	Transferts de l'Etat	nd	nd	nd	nd	nd	nd	nd	20 870,8
	Dépenses de fonctionnement	nd	nd	43 572,3	48 206,9	44 137,2	55 920,2	132 511,8	nd

Source : Collecte des données 2019 BSD/MATD

Tableau III.44 : Evolution des prévisions et réalisation des dépenses de fonctionnement des Préfectures (en millions de GNF)

		2011	2012	2013	2014	2015	2016	2017	2018
Boffa	Prévisions	106,5	211,3	280,7	285,2	235,3	342,8	507,4	493,1
	Réalisations	164,6	252,4	153,3	126,1	195,3	371,6	290,8	274,2
Boké	Prévisions	483,4	559,3	548,5	488,4	647,3	647,3	107,5	610,2
	Réalisations	375,4	392,0	nd	492,8	552,3	511,8	631,8	610,2
Fria	Prévisions	595,0	713,3	588,3	618,0	609,0	666,0	654,0	750,0
	Réalisations	564,3	597,1	549,5	567,1	591,3	805,2	801,1	696,0
Gaoual	Prévisions	231,4	132,1	268,6	158,8	190,3	205,5	235,0	246,2
	Réalisations	182,0	103,2	230,3	146,1	178,5	171,8	165,8	194,2
Koundara	Prévisions	153,8	286,8	172,0	123,4	238,5	287,5	333,0	195,2
	Réalisations	97,4	83,9	87,8	155,0	155,0	211,4	176,4	144,8
Dabola	Prévisions	97,5	97,5	113,7	196,9	200,9	399,7	594,1	520,0
	Réalisations	97,5	97,5	113,7	196,9	222,9	399,7	594,1	363,0
Dinguiraye	Prévisions	233,6	242,6	168,6	182,9	191,8	269,3	296,7	313,9
	Réalisations	51,7	161,5	58,5	76,6	156,2	163,1	212,7	313,9
Faranah	Prévisions	227,6	311,1	295,8	330,2	515,3	367,2	478,2	396,6
	Réalisations	215,0	304,8	231,8	181,2	467,9	329,2	90,1	261,5
Kissidougou	Prévisions	399,0	386,9	344,4	462,1	744,3	1 214,7	1 512,0	1 770,0
	Réalisations	337,3	242,1	286,0	445,8	655,8	1 012,1	2 228,7	525,7
Kankan	Prévisions	667,0	650,0	650,0	657,7	717,3	1 317,0	1 317,0	134,7
	Réalisations	61,4	485,0	499,4	536,7	661,9	961,0	1 036,7	134,7
Kérouané	Prévisions	309,1	358,4	293,8	111,5	221,2	224,2	326,3	393,0
	Réalisations	309,1	358,4	293,8	111,5	221,2	221,2	326,3	302,0
Kouroussa	Prévisions	567,2	663,7	756,3	490,9	595,4	689,1	1 060,4	536,7
	Réalisations	243,1	398,8	233,9	274,9	273,7	368,6	496,4	536,7
Mandiana	Prévisions	123,7	137,1	178,8	195,9	222,0	230,7	360,0	898,0
	Réalisations	96,5	137,1	135,9	166,3	172,1	206,8	319,6	527,6
Siguiri	Prévisions	392,3	462,9	606,9	643,2	864,1	981,4	987,4	1 459,6
	Réalisations	343,6	492,3	606,5	617,1	860,3	734,5	504,3	1 076,3
Coyah	Prévisions	779,5	776,4	1 048,4	1 247,0	1 112,8	1 648,4	1 643,6	1 827,4
	Réalisations	343,6	492,3	606,5	617,1	860,3	734,5	504,3	1 755,9
Dubréka	Prévisions	1 866,5	2 040,5	2 944,1	2 865,1	2 616,9	3 382,2	3 296,9	3 992,1
	Réalisations	1 645,8	2 029,0	2 903,6	2 862,7	2 610,7	3 028,9	3 069,3	3 459,0
Forécariah	Prévisions	153,9	320,6	115,3	259,8	259,8	312,2	411,4	449,7
	Réalisations	138,5	176,9	115,3	131,2	131,2	107,7	205,8	90,0
Kindia	Prévisions	822,0	2 572,7	2 308,0	2 448,0	2 452,0	2 680,6	2 703,5	2 700,8
	Réalisations	430,5	1 900,0	1 786,5	1 280,0	1 219,0	2 004,0	1 774,6	1 354,5

		2011	2012	2013	2014	2015	2016	2017	2018
Télimélé	Prévisions	244,1	215,2	239,1	110,5	115,2	170,8	145,6	206,3
	Réalisations	124,5	64,2	5,1	84,1	84,1	71,2	94,4	122,0
Koubia	Prévisions	nd	nd	nd	nd	109,0	141,0	324,0	125,4
	Réalisations	nd	nd	nd	nd	109,0	141,0	324,0	54,2
Labé	Prévisions	415,0	346,4	590,2	546,1	546,1	747,2	488,9	913,0
	Réalisations	332,0	346,4	416,7	519,0	488,5	479,2	215,8	550,0
Lélouma	Prévisions	123,2	143,4	345,1	215,0	234,8	277,1	312,3	266,6
	Réalisations	123,2	143,4	345,5	215,0	234,8	277,1	312,3	238,0
Mali	Prévisions	25,2	48,4	49,2	48,4	59,1	59,1	25,2	741,6
	Réalisations	8,3	8,3	9,1	1,3	1,2	1,2	8,3	179,2
Tougué	Prévisions	218,5	153,8	245,3	102,7	138,9	180,4	279,0	252,6
	Réalisations	103,6	59,4	48,5	72,2	73,1	118,7	199,0	189,0
Dalaba	Prévisions	111,9	nd	230,3	234,8	361,5	326,5	191,8	209,5
	Réalisations	112,2	nd	190,0	213,0	232,7	289,9	191,8	209,5
Mamou	Prévisions	476,0	590,7	361,0	583,8	788,4	788,5	860,1	476,4
	Réalisations	252,0	591,0	360,0	568,7	621,8	705,8	769,0	476,4
Pita	Prévisions	278,9	300,7	319,8	316,9	383,9	351,1	384,9	371,0
	Réalisations	93,2	92,5	101,6	156,5	154,6	210,6	nd	309,0
Beyla	Prévisions	201,2	216,6	221,0	241,0	199,8	231,0	282,5	303,1
	Réalisations	178,6	154,3	149,3	170,2	175,4	148,2	nd	313,1
Guéckédou	Prévisions	153,1	205,6	283,1	283,4	346,9	398,1	416,6	416,6
	Réalisations	108,6	181,6	230,9	255,2	239,3	182,9	349,2	322,5
Lola	Prévisions	735,7	168,9	226,0	312,6	326,1	350,1	650,7	282,1
	Réalisations	96,1	150,2	133,3	159,6	185,4	316,5	526,8	137,0
Macenta	Prévisions	449,9	198,4	243,4	234,5	241,5	276,2	390,5	810,3
	Réalisations	133,1	176,0	191,1	180,7	129,8	255,5	277,8	412,1
N'Zérékoré	Prévisions	830,0	1 413,3	2 015,2	2 039,1	1 318,4	1 205,2	1 306,5	800,7
	Réalisations	806,9	1 017,8	1 378,8	760,1	1 128,0	1 189,8	885,0	717,2
Yomou	Prévisions	326,7	154,1	182,0	176,1	128,6	97,9	219,9	29,7
	Réalisations	326,7	154,1	174,4	176,1	128,6	97,9	219,9	29,7
Guinée	Prévisions	nd	nd	nd	nd	17 932,4	21 466,0	23 102,9	23 892,1
	Réalisations	nd	nd	nd	nd	14 171,9	16 828,6	nd	16 879,1

Source : Collecte des données 2019 BSD/MATD

III.5 Planification et fonctionnement des services

III.5.1 Planification des activités et budgets des structures centrales

Tableau III.45 : Activités et budgets (en millions GNF) des Plans de travail annuels (PTA) des services avec informations disponibles

Activité	2012	2013	2014	2015	2016	2017	2018
Bureau de stratégie et de développement							
Nombre d'activités planifiées du PTA	nd	10	2	2	4	5	4
Budget prévu	nd	2 537	500	500	500	541	1 200
Nombre d'activités réalisées du PTA	nd	03	2	2	2	3	2
Budget exécuté du PTA	nd	1 080	60	196	250	320	367
Nombre d'activités réalisées hors PTA	nd	nd	nd	nd	3	4	-
Budget des activités réalisées hors PTA	nd	nd	nd	nd	-	-	-
Direction Nationale du Développement Local							
Nombre d'activités planifiées du PTA	10	16	19	12	9	11	5
Budget prévu	2 175	2 861	6 855	9 600	nd	nd	nd
Nombre d'activités réalisées du PTA	4	4	3	4	6	4	5
Budget exécuté du PTA	1 488	1 700	2 464	2 500	nd	nd	nd
Nombre d'activités réalisées hors PTA	-	1	2	2	-	-	nd
Budget des activités réalisées hors PTA	-	nd	nd	nd	-	-	nd
Centre National de Formation et de Perfectionnement des Cadres et Elus							
Nombre d'activités planifiées du PTA	6	6	6	6	6	6	11
Budget prévu	1 500	1 500	1 200	1 200	1 500	2 500	3 731
Nombre d'activités réalisées du PTA	5	3	2	2	3	5	8
Budget exécuté du PTA	1 400	1 000	774	707	937	1 800	3 264
Nombre d'activités réalisées hors PTA	-	-	-	-	-	20	8
Budget des activités réalisées hors PTA	-	-	-	-	-	3 500	nd
Direction des Ressources Humaines							
Nombre d'activités planifiées du PTA	5	5	5	5	5	4	6
Budget prévu	324	324	300	295	275	285	50
Nombre d'activités réalisées du PTA	-	-	-	-	-	-	1
Budget exécuté du PTA	-	-	-	-	-	-	-
Nombre d'activités réalisées hors PTA	-	-	-	-	-	4	1
Budget des activités réalisées hors PTA	-	-	-	-	-	-	2
Service National de Réglementation et de la Promotion des ONG et Mouvements Associatifs							
Nombre d'activités planifiées du PTA	8	3	3	8	8	8	nd
Budget prévu	1 720	670	670	1 720	1 290	1 290	nd
Nombre d'activités réalisées du PTA	-	-	-	-	1	1	nd
Budget exécuté du PTA	-	-	-	-	11	200	nd
Nombre d'activités réalisées hors PTA	4	10	5	8	10	12	nd
Budget des activités réalisées hors PTA	3	6	5	4	nd	nd	nd

Activité	2012	2013	2014	2015	2016	2017	2018
Service National des Actions Humanitaires							
Nombre d'activités planifiées du PTA	3	3	3	3	6	6	6
Budget prévu	10 000	9 000	8 000	10 000	10 000	10 000	10 000
Nombre d'activités réalisées du PTA	3	3	3	3	1	2	3
Budget exécuté du PTA	5 758	3 000	2 000	2 500	10 000	1 500	2 500
Nombre d'activités réalisées hors PTA	1	nd	0	2	-	-	-
Budget des activités réalisées hors PTA	nd	nd	nd	72 850	nd	nd	-
Direction Nationale des Affaires Politiques							
Nombre d'activités planifiées du PTA	nd	9	5	5	5	5	5
Budget prévu	nd	876	3 140	3 300	1 850	1 600	1 610
Nombre d'activités réalisées du PTA	nd	3	nd	nd	-	1	-
Budget exécuté du PTA	nd	63	nd	nd	-	110	-
Nombre d'activités réalisées hors PTA	nd	3	nd	nd	-	-	-
Budget des activités réalisées hors PTA	nd	nd	nd	nd	-	-	-
Direction Nationale de l'Etat Civil							
Nombre d'activités planifiées du PTA	nd	nd	nd	nd	5	6	5
Budget prévu	nd	nd	nd	nd	9 902	12 300	1 970
Nombre d'activités réalisées du PTA	nd	nd	nd	nd	nd	nd	-
Budget exécuté du PTA	nd	nd	nd	nd	21 136	32 830	0
Nombre d'activités réalisées hors PTA	nd	nd	nd	nd	nd	nd	2
Budget des activités réalisées hors PTA	nd	nd	nd	nd	nd	nd	714,0
Direction Nationale de la Décentralisation							
Nombre d'activités planifiées du PTA	12	10	10	10	10	10	8
Budget prévu	nd	nd	nd	nd	nd	nd	389
Nombre d'activités réalisées du PTA	8	8	8	8	8	8	8
Budget exécuté du PTA	nd	nd	nd	nd	nd	nd	200
Nombre d'activités réalisées hors PTA	nd	nd	nd	nd	nd	nd	nd
Budget des activités réalisées hors PTA	nd	nd	nd	nd	nd	nd	nd
Agence Nationale d'Assainissement et de Salubrité Publique							
Nombre d'activités planifiées du PTA	nd	2	2	2	nd	nd	2
Budget prévu	8 749	9 500	32 000	19 500	nd	nd	27 610
Nombre d'activités réalisées du PTA	nd	2	2	2	nd	nd	2
Budget exécuté du PTA	8 303	9 500	23 065	18 750	nd	nd	20 710
Nombre d'activités réalisées hors PTA	nd	2	2	2	nd	nd	-
Budget des activités réalisées hors PTA	nd	nd	nd	nd	nd	nd	-

Activité	2012	2013	2014	2015	2016	2017	2018
Inspection Générale							
Nombre d'activités planifiées du PTA	nd	nd	nd	nd	nd	nd	5
Budget prévu	nd	nd	nd	nd	nd	nd	4 285
Nombre d'activités réalisées du PTA	nd	nd	nd	nd	nd	nd	-
Budget exécuté du PTA	nd	nd	nd	nd	nd	nd	-
Nombre d'activités réalisées hors PTA	nd	nd	nd	nd	nd	nd	3
Budget des activités réalisées hors PTA	nd	nd	nd	nd	nd	nd	nd
Dierction Nationale de la Réglementation Administrative et des Frontières							
Nombre d'activités planifiées du PTA	nd	nd	nd	8	6	9	14
Budget prévu	nd	nd	nd	nd	nd	nd	900
Nombre d'activités réalisées du PTA	nd	nd	nd	3	4	3	6
Budget exécuté du PTA	nd	nd	nd	nd	nd	nd	nd
Nombre d'activités réalisées hors PTA	nd	nd	nd	nd	nd	nd	2
Budget des activités réalisées hors PTA	nd	nd	nd	nd	nd	nd	nd

Source : Collecte des données 2019 BSD/MATD

III.5.2 Activités par structure centrale

III.5.2.1 Activités du Bureau de Stratégie et de Développement

Tableau III.46 : Suivi et évaluation

Rubriques	2012	2013	2014	2015	2016	2017	2018
Nombre de missions de suivi évaluation réalisées	nd	nd	nd	nd	1	1	1
Nombre de gouvernorats suivis et évalués	nd	nd	nd	nd	8	8	8
Nombre de préfectures suivies et évaluées	nd	nd	nd	nd	24	24	33
Nombre de communes urbaines suivis et évaluées	nd	nd	nd	nd	-	13	38
Nombre de communes rurales suivies et évaluées	nd	nd	nd	nd	24	24	4
Nombre de rapports annuels d'activités des services centraux	nd	nd	nd	nd	8	12	17
Nombre de rapports annuels d'activités des gouvernorats (SERACCO)	nd	nd	nd	nd	-	-	8
Nombre de rapports annuels d'activités des préfectures	nd	nd	nd	nd	4	6	33
Nombre de rapports annuels d'activités des projets et programmes	nd	nd	nd	nd	2	2	2

Source : Bureau de stratégie et de développement

III.5.2.2 Activités du Centre National de Formation et de Perfectionnement des Cadres et Elus

Tableau III.47 : Gestion des formations

Rubriques	2012	2013	2014	2015	2016	2017	2018
Nombre de sessions de formation organisées	5	3	2	2	3	5	8
Nombre de cadres supérieurs formés	192	148	67	79	98	243	nd
Nombre de cadres moyens formés	129	21	31	40	29	160	nd
Nombre d'administrateurs territoriaux formés	321	169	83	119	80	243	482
Nombre d'élus formés	-	-	10	-	-	14	117
Nombre de rapports de formation produits	5	3	2	2	3	5	8
Nombre de formateurs	6	6	6	6	6	6	6

Source : Centre national de formation et de perfectionnement des cadres et élus

III.5.2.3 Activités de la Direction Nationale du Développement Local

Tableau III.48 : Plans de développement local (PDL) et Plans annuels d'investissement des communes et préfectures

Rubriques	2012	2013	2014	2015	2016	2017	2018
Nombre de communes disposant d'un Plan de développement local (PDL) validé	304	304	304	304	304	289	180
Nombre de communes disposant d'un PDL en cours d'actualisation	-	-	-	-	-	15	nd
Nombre de communes disposant d'un PDL actualisé	nd	304	304	115	115	130	40
Nombre des Plans annuels d'investissement (PAI) élaborés	179	113	99	64	64	117	15
Nombre des PAI exécutés	179	113	99	64	64	117	nd
Nombre de Comités préfectoraux de développement (CPD) installés	-	-	-	8	2	15	15
Nombre de CPD opérationnels	-	-	-	8	10	25	32

Source : Direction Nationale du Développement Local

III.5.2.4 Activités de la Direction Nationale de la Décentralisation**Tableau III.49 : Gestion des collectivités locales**

Rubriques	2012	2013	2014	2015	2016	2017	2018
Nombre de communes en intercommunalité	16	16	16	16	16	16	16
Nombre de communes en jumelage	14	14	14	14	14	14	14
Nombre de projets d'appui aux collectivités locales	3	3	3	3	3	3	2

Source : Direction Nationale de la Décentralisation

III.5.2.5 Activités de la Direction Nationale de l'Administration du Territoire**Tableau III.50: Construction, restauration et équipement des bâtiments administratifs**

Rubriques	2012	2013	2014	2015	2016	2017	2018
Nombre d'infrastructures programmées dans le BIP	66	72	74	112	112	112	22
Montant total programmé (milliards GNF)	121,6	292,6	371,8	914,5	126,6	126,6	10 000
Nombre d'infrastructure construites et/ou réhabilités	nd	nd	nd	84	72	12	11
Montant effectivement exécuté	100,4	241,0	232,7	99,8	nd	nd	5 000
Nombre d'infrastructures équipées	-	-	-	-	-	-	-
Nombre de radios FHF disponibles	-	-	-	-	-	-	-
Nombre de radios FHF fonctionnelles	-	-	-	-	-	-	-
Nombre de circonscriptions territoriales sans radio FHF	33	33	33	33	33	33	33
Nombre de gouverneurs et préfets dotés en moyen de déplacement	nd	nd	nd	nd	41	41	41

Source : Direction Nationale de l'Administration du territoire

III.5.2.6 Activités de la Direction Nationale de l'Etat Civil**Tableau III.51 : Nombre d'actes de naissances enregistrés et centralisés**

	2012	2013	2014	2015	2016	2017	2018
Boké	8 070	9 621	9 189	11 655	20 946	21 212	6 579
Conakry	16 988	16 791	17 141	18 274	20 632	22 070	24 394
Faranah	5 916	6 099	5 524	6 645	18 845	19 665	12 348
Kankan	10 406	12 503	13 808	14 192	18 635	29 470	26 319
Kindia	11 053	16 284	15 151	15 494	30 824	30 762	10 332
Labé	10 308	11 291	12 100	12 418	11 725	23 184	14 614
Mamou	5 215	4 877	5 289	5 645	12 351	8 223	11 615
N'Zérékoré	7 086	6 323	5 890	8 306	14 157	14 952	33 853
Guinée	75 042	83 789	84 092	92 629	148 115	169 538	140 054

Source : Direction nationale de l'Etat civil

Tableau III.52 : Nombre d'actes de mariages enregistrés et centralisés

	2012	2013	2014	2015	2016	2017	2018
Boké	184	221	244	280	392	410	1 134
Conakry	6 559	6 979	7 389	7 399	8 068	9 127	25 901
Faranah	707	717	720	810	755	798	658
Kankan	1 300	1 061	1 349	1 173	1 342	nd	1 026
Kindia	359	431	457	491	504	628	2 473
Labé	604	631	614	499	512	608	357
Mamou	176	414	371	329	250	231	356
N'Zérékoré	395	438	447	494	791	510	809
Guinée	10 284	10 892	11 591	11 475	12 614	nd	32 714

Source : Direction nationale de l'Etat civil

Tableau III.53 : Nombre d'actes de décès enregistrés et centralisés

	2012	2013	2014	2015	2016	2017	2018
Boké	70	62	106	103	144	145	257
Conakry	266	285	333	229	234	373	296
Faranah	56	44	46	41	84	138	162
Kankan	105	73	89	86	99	93	225
Kindia	69	52	65	77	83	125	291
Labé	69	52	65	77	106	142	89
Mamou	35	56	51	75	145	124	215
N'Zérékoré	120	81	65	119	859	650	950
Guinée	766	705	820	807	1 754	1 790	2 485

Source : Direction nationale de l'Etat civil

III.5.2.7 Activités du SERPROMA**Tableau III.54 : Evolution des mouvements associatifs agréés au niveau national**

	2012	2013	2014	2015	2016	2017	2018
Groupements	13	11	9	8	nd	nd	1
Coopératives	72	18	19	11	3	3	3
Associations	274	69	170	43	-	-	27
ONG	nd	nd	nd	nd	27	32	nd

Source : SERPROMA

Tableau III.55 : Evolution des conventions signées entre l'Etat et les mouvements associatifs

Conventions signées	2012	2013	2014	2015	2016	2017	2018
Conventions signées et en vigueur	16	6	6	7	-	-	2

Source : SERPROMA

III.5.2.8 Activités du SENAH

Tableau III.56 : Affaires humanitaires gérées sur le territoire national de 2012 à 2018

	2012	2013	2014	2015	2016	2017	2018
Nombre total de sinistres	nd	nd	nd	nd	nd	nd	31
Nombre d'inondations	nd	nd	nd	nd	nd	nd	11
Nombre de sinistrés	nd	nd	nd	nd	1 004	2 246	nd
Nombre d'incendies	nd	nd	nd	nd	nd	nd	15
Nombre de sinistrés	nd	nd	nd	nd	3 150	1 173	nd
Vents violent	nd	nd	nd	nd	nd	nd	4
Nombres de sinistrés	nd	nd	nd	nd	nd	nd	nd
Autres (éboulements, tornades, montées mer)	nd	nd	nd	nd	nd	nd	1
Nombres de sinistrés	nd	nd	nd	nd	2 210	2 821	nd
Nombre de personnes déplacées	5 201	0	0	6 881	nd	nd	nd
Nombre de pertes en vies humaines	6	20	0	7	4	9	11
Nombre de réfugiés	nd	nd	nd	nd	nd	nd	4 135
Nombre de personnes rapatriées	204	59	75	0	770	824	11 511
Nombre de personnes assistées	31 273	24 864	16 635	19 632	7 134	7 064	11 880
Nombre de centres d'accueil	nd	nd	nd	nd	1	1	1
Coût de l'assistance BND (en millions GNF)	5 758	3 000	2 000	2 500	1 000	1 500	2 500

Source : Service national des actions humanitaires

III.5.2.9 Activités de l'Agence Nationale d'Assainissement et de la Salubrité Publique

Tableau III.57 : Données sur la gestion des déchets de l'ensemble de la ville de Conakry

	2016	2017	2018
Nombre de PME opérationnelles	75	89	150
Nombre de points de regroupement	nd	34	37
Nombre de points de décharge	1	1	1
Nombre de bulldozers opérationnels	-	-	-
Nombre de pelles chargeuses opérationnelles	1	1	1
Nombre de camions poubelles opérationnels	nd	20	18

Source : Agence nationale d'assainissement et de la salubrité publique

Tableau III.58 : Données sur la gestion des déchets par commune de la ville de Conakry

	Nombre de points de regroupement		Nombre de camions poubelle		Nombre de bacs à ordures	
	2017	2018	2017	2018	2017	2018
Kaloum	11	11	6	7	9	11
Dixinn	6	7	4	3	4	6
Matam	10	6	4	3	7	6
Ratoma	6	13	3	4	5	11
Matoto	1	-	3	1	-	5
Conakry	34	37	20	18	25	39

Source : Agence nationale d'assainissement et de la salubrité publique

III.5.2.10 Activités de l'Inspection générale de l'Administration du Territoire

Tableau III.59 : Nombre de contrôles de gestion administrative et financière des services déconcentrés

	2011	2012	2013	2014	2015	2016	2017	2018
Nombre de régions administratives	3	5	3	4	3	4	5	6
Nombre de préfectures	6	7	6	9	7	5	8	11

Source : Inspection Générale

Tableau III.60 : Nombre d'audits/inspections systématiques des collectivités locales

	2011	2012	2013	2014	2015	2016	2017	2018
Nombre de communes urbaines	3	8	10	7	38	6	8	10
Nombre de communes rurales	2	4	1	3	4	3	4	4

Source : Inspection Générale

Tableau III.61 : Nombre de conflits gérés

	2011	2012	2013	2014	2015	2016	2017	2018
Nombre de conflits gérés	9	11	15	8	14	16	9	11

III.5.3 Activités de la Direction Nationale de la Réglementation Administrative et des Frontières

Tableau III.62 : Matérialisation et démarcation des frontières

	2011	2012	2013	2014	2015	2016	2017	2018
Guinée-Mali								
Nombre de documents juridiques	-	-	-	-	-	16	-	-
Nombre de documents cartographiques	-	-	-	-	-	9	-	-
Nombre de sites conflictuels positionnés	-	-	-	-	-	21	-	-
Nombre de tracés théoriques	-	-	-	-	-	-	-	1
Nombre d'accords ou conventions	-	-	-	-	-	-	-	-
Nombre d'espaces de coopération ²	-	-	-	-	-	-	-	2
Guinée-Sénégal								
Nombre de document juridiques	-	-	-	-	-	-	-	24
Nombre de documents cartographiques	-	-	-	-	-	-	-	10
Nombre de sites conflictuels positionnés	-	-	-	-	-	-	-	-
Nombre de tracés théoriques	-	-	-	-	-	-	-	-
Nombre d'accords ou conventions	-	-	-	-	-	-	-	-
Nombre d'espaces de coopération ²	-	-	-	-	-	-	-	-

Source : Direction Nationale de la Réglementation Administrative et des frontières

III.5.4 Activités des structure déconcentrées

III.5.4.1 Gouvernorats

Tableau III.59 : Nombre d'actions humanitaires gérées par région

		2011	2012	2013	2014	2015	2016	2017	2018
Boké	Nombre de cas d'incendies	-	-	-	-	-	-	-	3
	Nombre de cas d'inondations	-	-	-	-	-	-	-	1
	Nombre de cas de vents violents	-	-	-	-	-	-	-	-
	Nombre de personnes déplacées	-	-	-	-	-	-	-	-
	Nombre de pertes en vies humaines	-	-	-	-	-	-	-	1
	Population touchée	-	-	-	-	-	-	-	2 341
Conakry	Nombre de cas d'incendies	-	-	-	-	-	-	2	2
	Nombre de cas d'inondations	-	-	-	-	-	-	-	2
	Nombre de cas de vents violents	-	-	-	-	-	-	-	-
	Nombre de personnes déplacées	-	-	-	-	-	-	148	-
	Nombre de pertes en vies humaines	-	-	-	-	-	-	9	7
	Population touchée	-	-	-	-	-	-	148	678
Faranah	Nombre de cas d'incendies	-	-	-	-	-	32	29	7
	Nombre de cas d'inondations	1	-	-	-	-	-	-	1
	Nombre de cas de vents violents	1	-	-	-	-	-	-	1
	Nombre de personnes déplacées	-	-	-	-	-	-	-	-
	Nombre de pertes en vies humaines	-	-	-	-	-	1	-	2
	Population touchée	-	-	-	-	-	51	90	-
Kankan	Nombre de cas d'incendies	11	46	23	15	18	10	8	3
	Nombre de cas d'inondations	2	14	36	10	16	8	1	3
	Nombre de cas de vents violents	-	6	8	3	5	2	6	1
	Nombre de personnes déplacées	-	520	-	-	-	-	-	6 161
	Nombre de pertes en vies humaines	-	2	4	-	1	-	-	-
	Population touchée	13 510	10 296	49 141	36 020	12 990	11 950	9 640	46 215
Kindia	Nombre de cas d'incendies	5	3	6	-	6	8	10	32
	Nombre de cas d'inondations	3	2	1	-	5	7	2	18
	Nombre de cas de vents violents	-	2	4	6	4	-	3	-
	Nombre de personnes déplacées	-	-	-	-	-	-	-	880
	Nombre de pertes en vies humaines	-	-	-	-	-	-	-	3
	Population touchée	665	144	720	136	103	87	126	7 440
Labé	Nombre de cas d'incendies	-	-	-	-	-	-	-	4
	Nombre de cas d'inondations	-	-	-	-	-	1	-	-
	Nombre de cas de vents violents	-	-	-	-	-	-	-	-
	Nombre de personnes déplacées	-	-	-	-	-	-	-	-
	Nombre de pertes en vies humaines	-	-	-	-	-	-	-	2
	Population touchée	-	-	-	-	-	-	-	4 250

		2011	2012	2013	2014	2015	2016	2017	2018
Mamou	Nombre de cas d'incendies	-	-	-	-	-	-	-	9
	Nombre de cas d'inondations	-	-	-	-	-	-	-	-
	Nombre de cas de vents violents	-	-	-	-	-	-	-	-
	Nombre de personnes déplacées	-	-	-	-	-	-	-	-
	Nombre de pertes en vies humaines	-	-	-	-	-	-	-	-
	Population touchée	-	-	-	-	-	-	-	324
N'Zéré-koré	Nombre de cas d'incendies	-	2	2	-	-	-	-	1
	Nombre de cas d'inondations	-	1	1	-	-	1	2	1
	Nombre de cas de vents violents	-	6	6	-	-	-	-	2
	Nombre de personnes déplacées	-	80	80	-	-	-	419	-
	Nombre de pertes en vies humaines	-	-	-	-	-	-	1	-
	Population touchée	-	6 069	6 069	-	-	1 319	2 377	-
Guinée	Nombre de cas d'incendies	16	51	31	15	24	50	49	61
	Nombre de cas d'inondations	6	17	38	10	21	17	5	26
	Nombre de cas de vents violents	1	14	18	9	9	2	9	4
	Nombre de personnes déplacées	-	600	80	-	-	-	567	7 041
	Nombre de pertes en vies humaines	-	2	4	-	1	1	10	15
	Population touchée	14 175	16 509	55 930	36 156	13 093	13 407	12 381	61 248

Source : Collecte des données 2019 BSD/MATD

IV. RESSOURCES DES COMMUNES ET FONCTIONNEMENT

IV. RESSOURCES DES COMMUNES ET FONCTIONNEMENT

IV.1 Conseillers communaux

Tableau IV.1 : Evolution de l'effectif des conseillers communaux par région et par sexe

Région		2011	2012	2013	2014	2015	2016	2017	2018
Boké	Homme	289	275	275	274	262	260	258	649
	Femme	32	34	36	34	33	29	29	148
	Ensemble	321	309	311	308	295	289	287	797
Conakry	Homme	53	53	53	54	56	40	41	148
	Femme	24	24	24	23	21	14	14	45
	Ensemble	77	77	77	77	77	54	55	193
Faranah	Homme	326	332	332	310	298	277	286	652
	Femme	29	31	31	32	30	26	26	119
	Ensemble	355	363	363	342	328	303	312	771
Kankan	Homme	452	457	450	445	422	405	397	1 146
	Femme	31	30	30	31	24	22	20	133
	Ensemble	483	487	480	476	446	427	417	1 279
Kindia	Homme	374	363	369	363	343	322	322	760
	Femme	48	47	46	47	40	32	28	157
	Ensemble	422	410	415	410	383	354	350	917
Labé	Homme	382	391	386	420	376	372	362	751
	Femme	44	37	37	45	76	35	38	178
	Ensemble	426	428	423	465	452	407	400	929
Mamou	Homme	261	271	271	273	253	251	246	558
	Femme	34	36	36	36	28	27	20	112
	Ensemble	295	307	307	309	281	278	266	670
N'Zérékoré	Homme	509	509	503	504	474	443	437	1 073
	Femme	56	53	53	53	55	46	46	190
	Ensemble	565	562	556	557	529	489	483	1 263
Guinée	Homme	2 646	2 651	2 639	2 643	2 484	2 370	2 349	5 737
	Femme	298	292	293	301	307	231	221	1 082
	Ensemble	2 944	2 943	2 932	2 944	2 791	2 601	2 570	6 819

Source : Collecte des données 2019 BSD/MATD

Tableau IV.2 : Répartition des conseillers communaux en 2018 par sexe et âge

	20 à 30 ans	30 à 40 ans	40 à 50 ans	50 à 60 ans	60 à 70 ans	70 ans et plus	nd	Ensemble
Hommes	175	905	1 207	1 502	1 637	310	1	5 737
Femmes	54	163	313	342	193	17	0	1 082
Ensemble	229	1 068	1 520	1 844	1 830	327	1	6 819

Source : Collecte des données 2019 BSD/MATD

Tableau IV.3 : Répartition des conseillers communaux en 2018 par sexe et niveau d'instruction

	Jamais scolarisé	Primaire	Collège	Profes- sionnel après collège	Lycée	Profes- sionnel après lycée	Univer- sitaire	Ensemble
Hommes	2 237	572	736	223	451	408	1 110	5 737
Femmes	634	117	111	34	56	59	71	1 082
Ensemble	2 871	689	847	257	507	467	1 181	6 819

Source : Collecte des données 2019 BSD/MATD

Tableau IV.4 : Répartition des conseillers communaux en 2018 par sexe et fonction

	Maire	Vice Maire	Conseiller	Ensemble
Hommes	336	746	4 655	5 737
Femmes	6	75	1 001	1 082
Ensemble	342	821	5 656	6 819

Source : Collecte des données 2019 BSD/MATD

Tableau IV.5 : Répartition des conseillers communaux en 2018 par sexe et taille des communes

	De 5 000 à 10 000 habitants	De 10 000 à 20 000 habitants	De 20 000 à 50 000 habitants	De 50 000 à 100 000 habitants	De 100 000 à 200 000 habitants	200 000 habitants et plus	Ensemble
Hommes	185	1 848	2 687	574	265	178	5 737
Femmes	30	331	488	123	75	35	1 082
Ensemble	215	2 179	3 175	697	340	213	6 819

Source : Collecte des données 2019 BSD/MATD

IV.2 Personnel des communes

Tableau IV.6 : Evolution de l'effectif du personnel des communes par préfecture et par sexe

Effectif du personnel des communes			2011	2012	2013	2014	2015	2016	2017	2018
Boffa	Boffa	Hommes	10	10	10	12	10	10	11	14
		Femmes	1	1	1	1	1	1	1	1
		Ensemble	11	11	11	13	11	11	12	15
Colia	Colia	Hommes	2	2	2	3	3	3	3	3
		Femmes	3	3	3	3	3	3	3	3
		Ensemble	5	5	5	6	6	6	6	6
Douprou	Douprou	Hommes	3	3	3	3	4	4	4	3
		Femmes	2	2	2	2	3	3	3	-
		Ensemble	5	5	5	5	7	7	7	3
Koba	Koba	Hommes	3	3	3	3	3	3	3	2
		Femmes	-	-	-	-	-	-	-	-
		Ensemble	3	3	3	3	3	3	3	2
Lisso	Lisso	Hommes	1	1	1	1	1	1	1	1
		Femmes	1	1	1	1	1	1	1	-
		Ensemble	2	2	2	2	2	2	2	1
Mankountan	Mankountan	Hommes	2	2	2	2	2	2	2	1
		Femmes	-	-	-	-	-	-	-	-
		Ensemble	2	2	2	2	2	2	2	1
Tamita	Tamita	Hommes	3	3	3	3	3	3	3	2
		Femmes	-	-	-	-	-	-	-	-
		Ensemble	3	3	3	3	3	3	3	2
Tougnifily	Tougnifily	Hommes	5	5	5	5	7	6	6	5
		Femmes	1	1	1	1	-	-	-	1
		Ensemble	6	6	6	6	7	6	6	6
Boké	Bintimodia	Hommes	1	2	2	2	3	3	3	4
		Femmes	-	-	-	-	-	-	-	1
		Ensemble	1	2	2	2	3	3	3	5
Boké	Boké	Hommes	27	27	27	27	27	27	26	8
		Femmes	8	8	8	8	8	8	9	3
		Ensemble	35	35	35	35	35	35	35	11
Dabiss	Dabiss	Hommes	3	3	3	3	3	3	3	3
		Femmes	-	-	-	-	-	-	-	-
		Ensemble	3	3	3	3	3	3	3	3
Kamsar	Kamsar	Hommes	2	2	2	2	2	24	25	3
		Femmes	-	-	-	-	-	20	19	1
		Ensemble	2	2	2	2	2	44	44	4
Kanfarandé	Kanfarandé	Hommes	2	2	2	2	2	2	2	2
		Femmes	-	-	-	-	-	-	-	-
		Ensemble	2	2	2	2	2	2	2	2
Kolaboui	Kolaboui	Hommes	-	-	2	8	8	8	8	5
		Femmes	-	-	-	2	2	2	2	2
		Ensemble	-	-	2	10	10	10	10	7
Malapouyah	Malapouyah	Hommes	2	2	2	2	12	12	12	4
		Femmes	-	-	-	-	5	5	5	1
		Ensemble	2	2	2	2	17	17	17	5

Effectif du personnel des communes		2011	2012	2013	2014	2015	2016	2017	2018	
Sangarédi	Hommes	1	11	11	13	13	14	14	14	
	Femmes	-	3	4	5	5	5	5	5	
	Ensemble	1	14	15	18	18	19	19	19	
Sansalé	Hommes	1	1	1	1	1	1	1	2	
	Femmes	-	-	-	3	3	3	3	2	
	Ensemble	1	1	1	4	4	4	4	4	
Tanènè	Hommes	4	4	4	4	4	3	3	2	
	Femmes	-	-	-	-	-	1	1	2	
	Ensemble	4	4	4	4	4	4	4	4	
Fria	Baguinet	Hommes	14	14	14	12	13	15	13	13
		Femmes	2	2	2	2	3	3	3	2
		Ensemble	16	16	16	14	16	18	16	15
	Banguingy	Hommes	4	4	4	4	4	4	3	2
		Femmes	1	1	1	1	1	1	1	1
		Ensemble	5	5	5	5	5	5	4	3
	Fria	Hommes	53	53	53	53	53	53	47	50
		Femmes	14	14	14	14	14	14	21	21
		Ensemble	67	67	67	67	67	67	68	71
Tormelin	Hommes	14	19	19	19	19	9	9	10	
	Femmes	3	4	4	4	3	3	3	2	
	Ensemble	17	23	23	23	22	12	12	12	
Gaoual	Foulamory	Hommes	2	2	2	2	2	2	1	1
		Femmes	1	1	1	1	1	1	1	1
		Ensemble	3	3	3	3	3	3	2	2
	Gaoual	Hommes	5	5	5	5	6	6	4	3
		Femmes	3	3	3	3	3	3	2	2
		Ensemble	8	8	8	8	9	9	6	5
	Kakony	Hommes	1	1	1	1	2	3	3	2
		Femmes	-	-	-	3	3	3	3	3
		Ensemble	1	1	1	4	5	6	6	5
	Koumbia	Hommes	3	3	3	3	3	3	3	4
		Femmes	6	6	6	6	6	6	6	5
		Ensemble	9	9	9	9	9	9	9	9
	Kounsiteil	Hommes	2	2	2	2	3	3	2	1
		Femmes	-	-	-	-	1	1	-	-
		Ensemble	2	2	2	2	4	4	2	1
	Malanta	Hommes	-	1	1	1	2	2	2	1
		Femmes	1	1	1	1	-	-	1	-
		Ensemble	1	2	2	2	2	2	3	1
	Touba	Hommes	-	-	-	-	3	3	3	3
		Femmes	-	-	-	-	1	1	1	-
		Ensemble	-	-	-	-	4	4	4	3
Wendou Mbour	Hommes	2	2	2	2	2	2	2	1	
	Femmes	1	1	1	1	1	1	2	-	
	Ensemble	3	3	3	3	3	3	4	1	
Koundara Guingan	Hommes	3	3	3	4	4	4	4	1	
	Femmes	-	-	-	-	-	-	-	-	
	Ensemble	3	3	3	4	4	4	4	1	

Effectif du personnel des communes		2011	2012	2013	2014	2015	2016	2017	2018
Kamaby	Hommes	-	1	1	1	1	1	1	1
	Femmes	3	3	3	3	3	3	3	-
	Ensemble	3	4	4	4	4	4	4	1
Koundara	Hommes	14	12	14	19	15	16	15	11
	Femmes	3	4	6	1	1	2	1	1
	Ensemble	17	16	20	20	16	18	16	12
Sambailo	Hommes	10	10	10	10	10	10	10	4
	Femmes	-	-	-	-	-	-	-	-
	Ensemble	10	10	10	10	10	10	10	4
Sareboido	Hommes	5	6	6	5	4	5	4	4
	Femmes	1	1	1	3	3	4	5	1
	Ensemble	6	7	7	8	7	9	9	5
Teremesse	Hommes	1	1	1	1	1	1	1	1
	Femmes	-	-	-	-	-	-	-	-
	Ensemble	1	1	1	1	1	1	1	1
Youkounkoun	Hommes	4	4	4	4	4	4	4	2
	Femmes	-	-	-	-	-	-	-	-
	Ensemble	4	4	4	4	4	4	4	2
Conakry	Dixinn	Hommes	72	72	72	72	72	72	5
	Femmes	41	41	41	41	41	41	42	7
	Ensemble	113	113	113	113	113	113	114	12
Kaloum	Hommes	62	85	85	85	85	67	67	60
	Femmes	40	31	31	31	31	39	41	25
	Ensemble	102	116	116	116	116	106	108	85
Matam	Hommes	13	13	13	13	13	13	14	9
	Femmes	23	23	23	23	23	23	23	8
	Ensemble	36	36	36	36	36	36	37	17
Matoto	Hommes	47	43	75	77	88	93	12	10
	Femmes	37	33	39	38	65	69	4	10
	Ensemble	84	76	114	115	153	162	16	20
Ratoma	Hommes	124	124	124	124	124	123	48	10
	Femmes	60	60	60	60	60	59	33	14
	Ensemble	184	184	184	184	184	182	81	24
Dabola	Arfamoussayah	Hommes	2	2	2	2	2	2	2
	Femmes	-	-	-	-	-	-	-	-
	Ensemble	2	2	2	2	2	2	2	2
Banko	Hommes	2	2	2	2	2	2	2	2
	Femmes	1	1	1	1	1	1	1	-
	Ensemble	3	3	3	3	3	3	3	2
Bissikrima	Hommes	6	6	6	6	6	6	6	3
	Femmes	-	-	1	2	2	2	2	-
	Ensemble	6	6	7	8	8	8	8	3
Dabola	Hommes	5	5	5	8	8	8	8	21
	Femmes	4	4	4	4	4	4	4	14
	Ensemble	9	9	9	12	12	12	12	35
Dogomet	Hommes	5	5	5	5	5	5	5	7
	Femmes	5	5	5	5	5	4	4	-
	Ensemble	10	10	10	10	10	9	9	7

Effectif du personnel des communes		2011	2012	2013	2014	2015	2016	2017	2018	
Kankama	Hommes	7	7	7	7	7	7	7	2	
	Femmes	3	3	3	3	3	3	3	-	
	Ensemble	10	10	10	10	10	10	10	2	
Kindoye	Hommes	2	2	2	2	2	2	2	1	
	Femmes	-	-	-	-	-	-	-	-	
	Ensemble	2	2	2	2	2	2	2	1	
Konindou	Hommes	2	2	2	2	2	2	2	1	
	Femmes	-	-	-	-	-	-	-	-	
	Ensemble	2	2	2	2	2	2	2	1	
N'Déma	Hommes	7	7	8	13	14	14	3	1	
	Femmes	1	1	1	1	1	1	-	-	
	Ensemble	8	8	9	14	15	15	3	1	
Dinguiraye	Banora	Hommes	4	4	4	4	4	4	3	
	Femmes	1	1	1	1	1	1	1	-	
	Ensemble	5	5	5	5	5	5	5	3	
Dialakoro	Hommes	2	2	2	2	2	2	1	2	
	Femmes	2	2	2	2	2	2	2	2	
	Ensemble	4	4	4	4	4	4	3	4	
Diatifèrè	Hommes	1	1	1	1	4	4	5	6	
	Femmes	-	-	-	3	3	2	2	2	
	Ensemble	1	1	1	4	7	6	7	8	
Dinguiraye	Hommes	3	3	3	3	3	3	4	4	
	Femmes	1	1	1	1	4	4	5	4	
	Ensemble	4	4	4	4	7	7	9	8	
Gagnakaly	Hommes	2	2	2	2	2	2	2	2	
	Femmes	1	1	1	1	1	1	1	1	
	Ensemble	3	3	3	3	3	3	3	3	
Kalinko	Hommes	2	2	2	2	4	4	5	4	
	Femmes	-	-	-	-	-	-	-	-	
	Ensemble	2	2	2	2	4	4	5	4	
Lansanaya	Hommes	2	2	2	2	2	2	2	1	
	Femmes	-	-	-	-	-	-	-	-	
	Ensemble	2	2	2	2	2	2	2	1	
Sélouma	Hommes	4	4	4	4	4	4	4	3	
	Femmes	1	1	1	1	1	1	1	-	
	Ensemble	5	5	5	5	5	5	5	3	
Faranah	Banian	Hommes	5	5	5	5	5	5	6	3
	Femmes	1	1	1	1	1	1	1	1	
	Ensemble	6	6	6	6	6	6	7	4	
Beindou	Hommes	2	2	3	3	3	3	4	4	
	Femmes	6	6	6	6	6	6	6	6	
	Ensemble	8	8	9	9	9	9	10	10	
Faranah	Hommes	20	20	20	20	20	21	22	44	
	Femmes	8	8	8	8	8	5	5	9	
	Ensemble	28	28	28	28	28	26	27	53	
Heremakono	Hommes	3	3	3	3	3	3	3	3	
	Femmes	3	3	3	3	3	3	3	-	
	Ensemble	6	6	6	6	6	6	6	3	

Effectif du personnel des communes		2011	2012	2013	2014	2015	2016	2017	2018	
Kobikoro	Hommes	3	3	3	3	3	3	4	3	
	Femmes	1	1	1	1	1	1	1	1	
	Ensemble	4	4	4	4	4	4	5	4	
Marélla	Hommes	3	3	3	3	3	3	3	1	
	Femmes	3	3	3	3	3	3	3	-	
	Ensemble	6	6	6	6	6	6	6	1	
Nialia	Hommes	7	7	7	7	7	7	6	4	
	Femmes	2	2	2	2	2	2	2	2	
	Ensemble	9	9	9	9	9	9	8	6	
Passaya	Hommes	2	2	2	2	2	2	2	3	
	Femmes	3	3	3	3	3	3	3	3	
	Ensemble	5	5	5	5	5	5	5	6	
Sandenia	Hommes	2	2	2	2	2	2	2	2	
	Femmes	-	-	-	-	-	-	-	2	
	Ensemble	2	2	2	2	2	2	2	4	
Songoyah	Hommes	3	3	3	3	3	3	3	1	
	Femmes	-	-	-	-	-	-	-	-	
	Ensemble	3	3	3	3	3	3	3	1	
Tindo	Hommes	3	3	3	3	3	3	3	4	
	Femmes	2	2	2	2	2	2	2	1	
	Ensemble	5	5	5	5	5	5	5	5	
Tiro	Hommes	4	4	4	4	4	4	6	5	
	Femmes	2	2	2	2	2	2	3	4	
	Ensemble	6	6	6	6	6	6	9	9	
Kissidou- gou	Albadaria	Hommes	2	2	2	2	2	2	5	6
		Femmes	-	-	-	-	-	-	-	2
		Ensemble	2	2	2	2	2	2	5	8
Banama	Hommes	2	2	2	2	2	1	1	1	
	Femmes	-	-	-	-	-	-	-	-	
	Ensemble	2	2	2	2	2	1	1	1	
Bardou	Hommes	1	1	1	1	1	1	1	1	
	Femmes	-	-	-	-	-	-	-	-	
	Ensemble	1	1	1	1	1	1	1	1	
Bendou	Hommes	1	1	1	1	1	1	1	6	
	Femmes	8	8	8	8	8	8	8	8	
	Ensemble	9	9	9	9	9	9	9	14	
Fermèssadou	Hommes	4	5	5	5	5	5	5	1	
	Femmes	-	-	-	-	-	-	-	-	
	Ensemble	4	5	5	5	5	5	5	1	
Firawa	Hommes	1	1	1	2	2	2	2	1	
	Femmes	1	1	1	1	-	-	-	-	
	Ensemble	2	2	2	3	2	2	2	1	
Gbangbadou	Hommes	1	1	1	1	1	1	1	1	
	Femmes	1	1	1	1	1	1	1	-	
	Ensemble	2	2	2	2	2	2	2	1	
Kissidou- gou	Hommes	26	26	22	22	23	23	36	17	
	Femmes	18	18	17	17	17	17	25	2	
	Ensemble	44	44	39	39	40	40	61	19	

Effectif du personnel des communes		2011	2012	2013	2014	2015	2016	2017	2018	
Kondiadou	Hommes	2	2	2	2	2	2	2	2	
	Femmes	-	-	-	-	-	-	-	-	
	Ensemble	2	2	2	2	2	2	2	2	
Manfran	Hommes	2	2	2	1	1	1	1	1	
	Femmes	-	-	-	-	-	-	-	-	
	Ensemble	2	2	2	1	1	1	1	1	
Sangardo	Hommes	1	1	1	1	1	1	1	2	
	Femmes	-	-	-	-	-	-	-	-	
	Ensemble	1	1	1	1	1	1	1	2	
Yendè	Hommes	2	2	6	6	5	2	1	1	
	Femmes	-	-	-	-	-	-	-	-	
	Ensemble	2	2	6	6	5	2	1	1	
Yombiro	Hommes	2	2	2	2	2	2	1	1	
	Femmes	-	-	-	-	-	-	-	-	
	Ensemble	2	2	2	2	2	2	1	1	
Kankan	Balandou	Hommes	2	3	5	5	5	5	6	6
		Femmes	1	-	-	-	-	2	2	2
		Ensemble	3	3	5	5	5	7	8	8
Batenafadji	Hommes	4	4	4	4	4	4	4	4	
	Femmes	1	1	1	1	1	1	1	1	
	Ensemble	5	5	5	5	5	5	5	5	
Boula	Hommes	2	2	2	1	2	2	2	2	
	Femmes	-	-	-	-	-	-	-	-	
	Ensemble	2	2	2	1	2	2	2	2	
Gbérédou Baranama	Hommes	2	4	5	5	5	5	5	2	
	Femmes	-	-	-	-	-	-	1	-	
	Ensemble	2	4	5	5	5	5	6	2	
Kankan	Hommes	12	12	12	12	12	12	12	17	
	Femmes	8	8	8	8	8	8	8	10	
	Ensemble	20	20	20	20	20	20	20	27	
Karifamoriya	Hommes	4	4	4	4	5	5	5	1	
	Femmes	-	-	-	-	-	-	-	-	
	Ensemble	4	4	4	4	5	5	5	1	
Koumban	Hommes	1	2	2	2	2	2	2	2	
	Femmes	-	-	-	-	-	-	-	-	
	Ensemble	1	2	2	2	2	2	2	2	
Mamouroudou	Hommes	2	2	2	2	2	2	2	1	
	Femmes	-	-	-	-	-	-	-	-	
	Ensemble	2	2	2	2	2	2	2	1	
Missamana	Hommes	1	3	3	2	2	6	8	2	
	Femmes	-	-	-	2	3	3	-	-	
	Ensemble	1	3	3	4	5	9	8	2	
Moribaya	Hommes	2	2	2	2	2	2	2	1	
	Femmes	-	-	-	-	-	-	-	-	
	Ensemble	2	2	2	2	2	2	2	1	
Sabadou Baranama	Hommes	10	2	2	2	2	2	2	6	
	Femmes	1	-	-	-	-	-	-	-	
	Ensemble	11	2	2	2	2	2	2	6	

Effectif du personnel des communes		2011	2012	2013	2014	2015	2016	2017	2018	
Tintioulen	Hommes	2	2	2	2	2	2	2	2	
	Femmes	-	-	-	-	-	-	-	-	
	Ensemble	2	2	2	2	2	2	2	2	
Tokounou	Hommes	4	4	4	4	4	4	4	2	
	Femmes	1	1	1	1	1	1	1	-	
	Ensemble	5	5	5	5	5	5	5	2	
Kérouané Banankoro	Hommes	6	6	6	6	6	6	6	1	
	Femmes	3	3	3	3	3	3	3	-	
	Ensemble	9	9	9	9	9	9	9	1	
Damaro	Hommes	4	4	4	4	4	4	4	3	
	Femmes	1	1	1	1	1	1	1	-	
	Ensemble	5	5	5	5	5	5	5	3	
Komodou	Hommes	1	1	2	2	3	4	4	4	
	Femmes	-	-	-	-	-	-	-	-	
	Ensemble	1	1	2	2	3	4	4	4	
Konsankoro	Hommes	1	1	4	4	4	4	4	1	
	Femmes	-	-	-	-	-	-	-	-	
	Ensemble	1	1	4	4	4	4	4	1	
Kérouané	Hommes	16	16	16	16	16	17	17	2	
	Femmes	-	-	-	-	-	-	-	-	
	Ensemble	16	16	16	16	16	17	17	2	
Linko	Hommes	1	1	2	2	2	2	1	3	
	Femmes	-	-	-	-	-	-	-	-	
	Ensemble	1	1	2	2	2	2	1	3	
Sibirtibaro	Hommes	2	2	2	2	2	2	4	4	
	Femmes	-	1	1	1	1	1	-	-	
	Ensemble	-	3	3	3	3	3	4	4	
Soromaya	Hommes	2	2	2	2	2	2	2	1	
	Femmes	-	-	-	-	-	-	-	-	
	Ensemble	2	2	2	2	2	2	2	1	
Kourous-sa	Babila	Hommes	1	1	1	-	1	2	3	2
		Femmes	-	-	-	-	-	-	-	-
		Ensemble	1	1	1	-	1	2	3	2
Balato	Hommes	2	2	2	2	2	2	1	3	
	Femmes	-	-	-	-	-	-	-	-	
	Ensemble	2	2	2	2	2	2	1	3	
Banfele	Hommes	6	7	5	6	6	6	8	5	
	Femmes	1	1	2	2	3	3	3	-	
	Ensemble	7	8	7	8	9	9	11	5	
Baro	Hommes	2	2	2	2	5	5	5	6	
	Femmes	1	1	1	-	-	-	-	-	
	Ensemble	3	3	3	2	5	5	5	6	
Cissela	Hommes	2	2	2	2	3	3	4	3	
	Femmes	-	-	-	-	-	-	1	-	
	Ensemble	2	2	2	2	3	3	5	3	
Douako	Hommes	2	2	1	1	1	-	-	1	
	Femmes	-	-	-	-	-	-	-	-	
	Ensemble	2	2	1	1	1	-	-	1	

Effectif du personnel des communes		2011	2012	2013	2014	2015	2016	2017	2018
Doura	Hommes	2	8	8	8	7	7	-	1
	Femmes	1	1	1	1	1	1	-	-
	Ensemble	3	9	9	9	8	8	-	1
Kiniero	Hommes	4	4	5	6	6	8	3	10
	Femmes	2	2	2	2	2	2	-	-
	Ensemble	6	6	7	8	8	10	3	10
Komola Koura	Hommes	5	5	5	5	5	5	3	3
	Femmes	-	-	-	-	-	-	-	2
	Ensemble	5	5	5	5	5	5	3	5
Koumana	Hommes	3	3	3	4	4	7	7	2
	Femmes	-	-	-	-	-	-	-	-
	Ensemble	3	3	3	4	4	7	7	2
Kouroussa	Hommes	11	11	11	11	11	12	10	15
	Femmes	4	4	4	4	4	4	6	6
	Ensemble	15	15	15	15	15	16	16	21
Sanguiana	Hommes	4	4	4	4	5	5	3	4
	Femmes	1	1	1	1	1	-	2	1
	Ensemble	5	5	5	5	6	5	5	5
Mandiana Balandougouba	Hommes	4	4	4	4	4	4	4	3
	Femmes	1	1	1	1	-	-	-	1
	Ensemble	5	5	5	5	4	4	4	4
Dialakoro	Hommes	3	3	3	4	8	10	8	1
	Femmes	4	4	4	4	4	4	3	-
	Ensemble	7	7	7	8	12	14	11	1
Faralako	Hommes	5	5	5	5	5	5	5	2
	Femmes	1	1	1	1	1	1	1	-
	Ensemble	6	6	6	6	6	6	6	2
Kantoumania	Hommes	2	2	2	2	2	7	7	4
	Femmes	-	-	-	-	-	1	1	3
	Ensemble	2	2	2	2	2	8	8	7
Kinieran	Hommes	4	4	4	4	7	7	7	2
	Femmes	-	-	-	-	-	1	1	-
	Ensemble	4	4	4	4	7	8	8	2
Kondianakoro	Hommes	4	4	4	4	4	4	4	4
	Femmes	1	1	1	1	1	2	2	2
	Ensemble	5	5	5	5	5	6	6	6
Koundian	Hommes	9	9	7	7	7	7	9	11
	Femmes	1	1	2	2	2	2	2	3
	Ensemble	10	10	9	9	9	9	11	14
Mandiana	Hommes	5	5	5	5	6	6	10	8
	Femmes	1	1	1	1	2	3	2	1
	Ensemble	6	6	6	6	8	9	12	9
Morodou	Hommes	7	7	7	7	7	7	6	5
	Femmes	4	4	4	4	4	4	5	5
	Ensemble	11	11	11	11	11	11	11	10
Niantanina	Hommes	5	5	5	5	5	5	5	3
	Femmes	2	2	2	2	2	2	2	2
	Ensemble	7	7	7	7	7	7	7	5

Effectif du personnel des communes		2011	2012	2013	2014	2015	2016	2017	2018	
Saladou	Hommes	4	4	4	4	4	4	4	2	
	Femmes	1	1	1	1	1	1	1	1	
	Ensemble	5	5	5	5	5	5	5	3	
Sansando	Hommes	3	3	4	4	4	4	4	3	
	Femmes	1	1	1	1	1	1	1	1	
	Ensemble	4	4	5	5	5	5	5	4	
Siguiri	Bankon	Hommes	2	2	2	2	2	2	2	2
		Femmes	1	1	1	1	1	1	1	1
		Ensemble	3	3	3	3	3	3	3	3
Doko	Hommes	2	2	2	2	2	3	4	3	
	Femmes	2	2	2	2	3	2	2	1	
	Ensemble	4	4	4	4	5	5	6	4	
Franwalya	Hommes	1	1	1	1	2	2	1	3	
	Femmes	2	2	2	2	2	2	2	-	
	Ensemble	3	3	3	3	4	4	3	3	
Kiniebakoura	Hommes	3	3	3	3	4	4	4	3	
	Femmes	-	-	-	-	-	-	-	-	
	Ensemble	3	3	3	3	4	4	4	3	
Kintinian	Hommes	4	4	4	6	6	7	7	4	
	Femmes	-	-	-	-	-	-	-	-	
	Ensemble	4	4	4	6	6	7	7	4	
Maleah	Hommes	3	3	3	3	3	4	4	2	
	Femmes	1	1	1	1	1	1	1	1	
	Ensemble	4	4	4	4	4	5	5	3	
Naboun	Hommes	1	1	1	2	2	1	1	1	
	Femmes	2	2	2	2	2	2	2	-	
	Ensemble	3	3	3	4	4	3	3	1	
Niagassola	Hommes	1	1	1	4	4	5	5	4	
	Femmes	-	-	3	3	3	2	2	-	
	Ensemble	1	1	4	7	7	7	7	4	
Niandankoro	Hommes	2	2	2	2	2	2	2	1	
	Femmes	-	-	-	-	-	-	-	-	
	Ensemble	2	2	2	2	2	2	2	1	
Norassoba	Hommes	2	2	2	2	3	3	3	3	
	Femmes	-	-	-	-	1	1	1	1	
	Ensemble	2	2	2	2	4	4	4	4	
Nounkounkan	Hommes	2	2	2	2	2	2	2	2	
	Femmes	-	-	-	-	-	-	-	-	
	Ensemble	2	2	2	2	2	2	2	2	
Siguiri	Hommes	18	18	18	18	27	27	26	27	
	Femmes	6	6	6	6	14	14	12	16	
	Ensemble	24	24	24	24	41	41	38	43	
Siguirini	Hommes	3	10	10	10	10	11	8	5	
	Femmes	2	2	2	3	3	3	3	3	
	Ensemble	5	12	12	13	13	14	11	8	
Coyah	Coyah	Hommes	6	7	7	7	7	7	6	10
		Femmes	6	6	6	6	6	6	6	4
		Ensemble	12	13	13	13	13	13	12	14

Effectif du personnel des communes		2011	2012	2013	2014	2015	2016	2017	2018	
Kouriah	Hommes	3	3	3	3	3	3	1	2	
	Femmes	4	4	4	4	4	4	1	1	
	Ensemble	7	7	7	7	7	7	2	3	
Manéah	Hommes	18	18	18	16	16	16	16	5	
	Femmes	5	6	6	9	9	9	9	6	
	Ensemble	23	24	24	25	25	25	25	11	
Wonkifond	Hommes	2	2	2	2	3	1	1	4	
	Femmes	2	2	2	2	3	1	1	2	
	Ensemble	4	4	4	4	6	2	2	6	
Dubréka	Badi	Hommes	2	2	2	2	2	2	1	
	Femmes	3	3	3	3	3	3	3	2	
	Ensemble	5	5	5	5	5	5	5	3	
Dubréka	Hommes	17	16	16	14	18	17	13	18	
	Femmes	10	11	11	12	13	11	10	10	
	Ensemble	27	27	27	26	31	28	23	28	
Falessadé	Hommes	8	8	8	9	9	9	5	5	
	Femmes	-	-	-	-	-	-	1	1	
	Ensemble	8	8	8	9	9	9	6	6	
Khorira	Hommes	5	6	6	9	12	12	5	5	
	Femmes	-	-	-	2	1	2	2	2	
	Ensemble	5	6	6	11	13	14	7	7	
Ouassou	Hommes	3	3	3	3	4	4	4	4	
	Femmes	2	2	2	2	3	3	3	3	
	Ensemble	5	5	5	5	7	7	7	7	
Tanèné	Hommes	2	2	2	2	2	2	2	4	
	Femmes	-	-	-	-	-	-	-	2	
	Ensemble	2	2	2	2	2	2	2	6	
Tondon	Hommes	3	3	4	4	4	4	4	5	
	Femmes	2	2	3	3	1	1	1	1	
	Ensemble	5	5	7	7	5	5	5	6	
Forécariah	Alassoyah	Hommes	5	5	5	5	5	5	2	1
	Femmes	5	5	5	5	5	5	2	1	
	Ensemble	10	10	10	10	10	10	4	2	
Benty	Hommes	2	2	2	2	1	2	1	2	
	Femmes	3	3	3	3	4	4	4	3	
	Ensemble	5	5	5	5	5	6	5	5	
Farimoriah	Hommes	8	8	8	8	8	8	5	6	
	Femmes	1	1	1	2	1	1	3	3	
	Ensemble	9	9	9	10	9	9	8	9	
Forécariah	Hommes	11	11	11	11	11	11	10	18	
	Femmes	4	4	4	3	3	3	4	9	
	Ensemble	15	15	15	14	14	14	14	27	
Kaback	Hommes	1	1	1	2	2	2	2	1	
	Femmes	1	1	1	2	2	2	2	-	
	Ensemble	2	2	2	4	4	4	4	1	
Kakossa	Hommes	3	3	3	3	3	3	3	1	
	Femmes	-	-	1	1	1	1	1	-	
	Ensemble	3	3	4	4	4	4	4	1	

Effectif du personnel des communes		2011	2012	2013	2014	2015	2016	2017	2018	
Kaliah	Hommes	1	1	1	1	1	1	1	1	
	Femmes	1	1	1	1	1	1	1	1	
	Ensemble	2	2	2	2	2	2	2	2	
Maferinya	Hommes	7	7	7	7	7	7	2	2	
	Femmes	4	4	4	4	4	5	1	1	
	Ensemble	11	11	11	11	11	12	3	3	
Moussayah	Hommes	2	2	2	2	2	2	2	2	
	Femmes	4	4	4	4	4	4	-	-	
	Ensemble	6	6	6	6	6	6	2	2	
Sikhourou	Hommes	2	2	2	2	2	2	2	1	
	Femmes	-	-	-	-	-	-	-	-	
	Ensemble	2	2	2	2	2	2	2	1	
Kindia	Bangouya	Hommes	3	3	3	3	2	1	1	2
		Femmes	1	1	1	1	2	3	3	2
		Ensemble	4	4	4	4	4	4	4	4
Damakania	Hommes	9	9	9	9	9	9	5	6	
	Femmes	2	2	2	2	2	2	1	-	
	Ensemble	11	11	11	11	11	11	6	6	
Friguiagbé	Hommes	6	6	1	6	6	7	7	6	
	Femmes	4	3	1	3	4	3	3	3	
	Ensemble	10	9	2	9	10	10	10	9	
Kindia	Hommes	3	1	1	3	3	3	4	63	
	Femmes	6	6	7	7	7	7	7	49	
	Ensemble	9	7	8	10	10	10	11	112	
Kolèntèn	Hommes	2	2	2	2	2	2	2	2	
	Femmes	2	2	2	-	-	-	-	-	
	Ensemble	4	4	4	2	2	2	2	2	
Madina-Oula	Hommes	3	3	3	3	3	3	3	2	
	Femmes	2	2	2	2	2	2	2	1	
	Ensemble	5	5	5	5	5	5	5	3	
Mambia	Hommes	10	10	10	10	10	10	2	2	
	Femmes	1	1	1	1	1	1	-	1	
	Ensemble	11	11	11	11	11	11	2	3	
Molota	Hommes	2	2	2	2	2	2	2	2	
	Femmes	3	3	3	3	3	3	3	2	
	Ensemble	5	5	5	5	5	5	5	4	
Samaya	Hommes	3	2	3	5	5	5	2	3	
	Femmes	-	1	2	2	1	1	-	-	
	Ensemble	3	3	5	7	6	6	2	3	
Souguéta	Hommes	6	6	6	6	6	6	6	2	
	Femmes	4	4	4	4	4	4	4	1	
	Ensemble	10	10	10	10	10	10	10	3	
Télimélé	Bourouwal	Hommes	3	3	3	3	3	3	2	
		Femmes	-	-	-	-	-	-	-	
		Ensemble	3	3	3	3	3	3	2	
Daramagnaky	Hommes	4	5	5	5	6	6	4	6	
	Femmes	-	-	-	-	2	2	-	2	
	Ensemble	4	5	5	5	8	8	4	8	

Effectif du personnel des communes		2011	2012	2013	2014	2015	2016	2017	2018	
Gougoudjè	Hommes	2	3	3	3	3	3	2	3	
	Femmes	1	1	1	1	-	-	-	-	
	Ensemble	3	4	4	4	3	3	2	3	
Koba	Hommes	2	2	2	2	2	2	2	1	
	Femmes	-	-	-	-	-	-	-	-	
	Ensemble	2	2	2	2	2	2	2	1	
Kollet	Hommes	2	2	2	2	2	2	2	4	
	Femmes	-	-	-	-	-	-	-	-	
	Ensemble	2	2	2	2	2	2	2	4	
Konsotamy	Hommes	-	1	2	2	2	2	2	3	
	Femmes	-	-	-	-	-	-	-	-	
	Ensemble	-	1	2	2	2	2	2	3	
Missira	Hommes	2	2	2	2	2	2	2	3	
	Femmes	1	1	1	1	1	1	-	1	
	Ensemble	3	3	3	3	3	3	2	4	
Santou	Hommes	2	3	3	3	3	3	3	2	
	Femmes	1	-	1	1	1	1	1	1	
	Ensemble	3	3	4	4	4	4	4	3	
Sarekaly	Hommes	1	1	2	2	2	2	2	4	
	Femmes	1	1	1	1	1	-	-	-	
	Ensemble	2	2	3	3	3	2	2	4	
Sinta	Hommes	2	4	4	2	2	2	2	2	
	Femmes	2	-	-	1	1	1	-	1	
	Ensemble	4	4	4	3	3	3	2	3	
Sologolon	Hommes	2	2	2	2	2	2	2	6	
	Femmes	1	1	1	1	1	1	-	2	
	Ensemble	3	3	3	3	3	3	2	8	
Tarihoye	Hommes	3	3	3	3	3	3	2	1	
	Femmes	1	1	1	1	1	1	-	1	
	Ensemble	4	4	4	4	4	4	2	2	
Thionthian	Hommes	2	2	2	2	2	2	2	4	
	Femmes	-	-	-	-	-	-	-	-	
	Ensemble	2	2	2	2	2	2	2	4	
Télimélé	Hommes	7	7	7	7	7	7	6	3	
	Femmes	5	5	5	5	5	5	4	-	
	Ensemble	12	12	12	12	12	12	10	3	
Koubia	Fafaya	Hommes	2	2	2	2	2	2	1	2
		Femmes	1	1	1	1	1	1	1	-
		Ensemble	3	3	3	3	3	3	2	2
Gadhawoundou	Hommes	1	1	1	1	1	1	2	1	
	Femmes	1	1	1	1	1	1	1	-	
	Ensemble	2	2	2	2	2	2	3	1	
Koubia	Hommes	5	5	5	5	5	5	5	7	
	Femmes	-	-	-	-	-	-	-	-	
	Ensemble	5	5	5	5	5	5	5	7	
Matakaou	Hommes	2	2	2	2	2	2	2	1	
	Femmes	1	1	1	1	1	1	1	-	
	Ensemble	3	3	3	3	3	3	3	1	

Effectif du personnel des communes		2011	2012	2013	2014	2015	2016	2017	2018	
Missira	Hommes	1	1	1	1	1	1	1	1	
	Femmes	-	-	-	-	-	-	-	-	
	Ensemble	1	1	1	1	1	1	1	1	
Pilimini	Hommes	1	1	1	1	1	1	1	1	
	Femmes	-	-	-	-	-	-	-	-	
	Ensemble	1	1	1	1	1	1	1	1	
Labé	Dalein	Hommes	2	2	2	2	2	2	2	1
		Femmes	-	-	-	-	-	-	-	-
		Ensemble	2	2	2	2	2	2	2	1
Daralabé	Hommes	2	2	2	2	2	2	2	1	
	Femmes	-	-	-	-	-	-	-	-	
	Ensemble	2	2	2	2	2	2	2	1	
Diari	Hommes	1	2	2	2	2	2	2	2	
	Femmes	-	-	-	-	-	-	-	-	
	Ensemble	1	2	2	2	2	2	2	2	
Dionfo	Hommes	1	1	1	1	1	2	1	1	
	Femmes	-	-	-	-	-	-	-	-	
	Ensemble	1	1	1	1	1	2	1	1	
Garambe	Hommes	3	3	3	4	4	4	3	4	
	Femmes	-	-	-	-	-	-	-	-	
	Ensemble	3	3	3	4	4	4	3	4	
Hafia	Hommes	2	2	2	2	2	2	2	1	
	Femmes	-	-	-	-	-	-	-	-	
	Ensemble	2	2	2	2	2	2	2	1	
Kalan	Hommes	1	1	1	1	1	1	1	1	
	Femmes	-	-	-	-	-	-	-	-	
	Ensemble	1	1	1	1	1	1	1	1	
Kouramangui	Hommes	2	2	2	2	2	2	2	1	
	Femmes	-	-	-	-	-	-	-	-	
	Ensemble	2	2	2	2	2	2	2	1	
Labé	Hommes	29	29	29	29	29	31	30	7	
	Femmes	7	7	7	7	7	7	6	2	
	Ensemble	36	36	36	36	36	38	36	9	
Noussy	Hommes	5	5	5	5	5	5	5	3	
	Femmes	1	1	1	1	1	1	1	1	
	Ensemble	6	6	6	6	6	6	6	4	
Popodara	Hommes	2	2	2	2	2	2	2	1	
	Femmes	-	-	-	-	-	-	-	-	
	Ensemble	2	2	2	2	2	2	2	1	
Sannou	Hommes	3	3	4	4	4	4	4	3	
	Femmes	3	3	3	3	3	3	3	3	
	Ensemble	6	6	7	7	7	7	7	6	
Tountouroun	Hommes	2	2	2	2	2	2	2	1	
	Femmes	-	-	-	-	-	-	-	-	
	Ensemble	2	2	2	2	2	2	2	1	
Lélouma	Balaya	Hommes	2	1	-	2	2	3	2	1
		Femmes	-	-	-	-	-	1	1	-
		Ensemble	2	1	-	2	2	4	3	1

Effectif du personnel des communes		2011	2012	2013	2014	2015	2016	2017	2018	
Diountoun	Hommes	4	4	4	4	4	4	4	2	
	Femmes	1	1	1	1	1	1	1	2	
	Ensemble	5	5	5	5	5	5	5	4	
Herico	Hommes	1	1	2	2	2	2	2	2	
	Femmes	1	1	1	1	1	1	1	2	
	Ensemble	2	2	3	3	3	3	3	4	
Korbe	Hommes	-	-	-	2	2	2	2	1	
	Femmes	-	-	-	-	-	2	1	1	
	Ensemble	-	-	-	2	2	4	3	2	
Lafou	Hommes	5	5	5	5	5	5	4	3	
	Femmes	2	2	2	2	2	2	3	2	
	Ensemble	7	7	7	7	7	7	7	5	
Linsan saran	Hommes	3	3	2	2	3	3	1	13	
	Femmes	-	-	-	-	1	1	1	4	
	Ensemble	3	3	2	2	4	4	2	17	
Lélouma	Hommes	10	9	9	9	9	9	10	1	
	Femmes	3	2	3	3	3	3	3	-	
	Ensemble	13	11	12	12	12	12	13	1	
Manda	Hommes	2	2	2	2	2	2	2	1	
	Femmes	-	-	-	-	-	-	-	-	
	Ensemble	2	2	2	2	2	2	2	1	
Parawol	Hommes	1	1	1	1	1	1	3	1	
	Femmes	3	3	3	3	3	3	1	-	
	Ensemble	4	4	4	4	4	4	4	1	
Sagale	Hommes	2	2	2	2	2	2	1	2	
	Femmes	1	1	1	1	1	-	-	2	
	Ensemble	3	3	3	3	3	2	1	4	
Thianguel Bory	Hommes	6	6	6	6	6	6	6	3	
	Femmes	1	1	1	1	1	1	1	1	
	Ensemble	7	7	7	7	7	7	7	4	
Mali	Balaki	Hommes	1	1	1	1	1	1	1	1
		Femmes	-	-	-	-	-	-	-	-
		Ensemble	1	1	1	1	1	1	1	1
Doghel Sigon	Hommes	2	2	2	2	2	2	2	4	
	Femmes	-	-	-	-	-	-	-	1	
	Ensemble	2	2	2	2	2	2	2	5	
Dougountounny	Hommes	1	1	1	1	1	2	2	1	
	Femmes	1	1	1	1	1	1	1	-	
	Ensemble	2	2	2	2	2	3	3	1	
Fougou	Hommes	1	-	1	1	1	1	1	5	
	Femmes	-	1	-	-	-	-	-	-	
	Ensemble	1	1	1	1	1	1	1	5	
Gaya	Hommes	2	2	2	2	1	1	1	1	
	Femmes	1	1	1	1	1	1	1	-	
	Ensemble	3	3	3	3	2	2	2	1	
Hidayatou	Hommes	2	2	2	2	2	1	1	2	
	Femmes	-	-	-	-	-	-	-	-	
	Ensemble	2	2	2	2	2	1	1	2	

Effectif du personnel des communes		2011	2012	2013	2014	2015	2016	2017	2018	
Lebekere	Hommes	1	1	1	1	1	1	1	1	
	Femmes	-	-	-	-	-	-	-	-	
	Ensemble	1	1	1	1	1	1	1	1	
Madina Salambande	Hommes	3	3	3	3	3	3	3	3	
	Femmes	-	-	-	-	-	-	-	-	
	Ensemble	3	3	3	3	3	3	3	3	
Madina Wora	Hommes	5	5	5	5	8	8	8	5	
	Femmes	-	-	-	-	-	-	-	-	
	Ensemble	5	5	5	5	8	8	8	5	
Mali	Hommes	7	9	9	9	11	12	15	13	
	Femmes	2	5	7	5	5	5	3	6	
	Ensemble	9	14	16	14	16	17	18	19	
Telire	Hommes	2	2	2	2	2	2	2	2	
	Femmes	-	-	-	-	-	-	-	1	
	Ensemble	2	2	2	2	2	2	2	3	
Touba	Hommes	2	2	2	2	2	2	5	4	
	Femmes	-	-	-	1	-	-	-	-	
	Ensemble	2	2	2	3	2	2	5	4	
Yembering	Hommes	4	4	4	4	4	6	6	8	
	Femmes	3	3	3	3	3	3	3	2	
	Ensemble	7	7	7	7	7	9	9	10	
Tougué	Fatako	Hommes	3	3	3	3	3	3	3	1
		Femmes	1	1	1	1	1	1	1	-
		Ensemble	4	4	4	4	4	4	4	1
Fello Koundoua	Hommes	1	1	1	1	1	1	1	1	
	Femmes	1	1	1	1	1	-	-	-	
	Ensemble	2	2	2	2	2	1	1	1	
Kansagui	Hommes	2	2	2	2	2	2	2	1	
	Femmes	2	2	-	-	-	-	-	-	
	Ensemble	4	4	2	2	2	2	2	1	
Koin	Hommes	5	5	5	5	5	5	5	2	
	Femmes	-	-	-	-	-	-	-	-	
	Ensemble	5	5	5	5	5	5	5	2	
Kollangui	Hommes	1	1	1	1	1	1	1	1	
	Femmes	-	-	-	-	-	-	-	-	
	Ensemble	1	1	1	1	1	1	1	1	
Kollet	Hommes	3	3	3	3	3	3	3	1	
	Femmes	1	1	1	1	1	1	1	-	
	Ensemble	4	4	4	4	4	4	4	1	
Konah	Hommes	2	2	2	2	2	2	2	1	
	Femmes	-	-	-	-	-	-	-	-	
	Ensemble	2	2	2	2	2	2	2	1	
Kouratongo	Hommes	1	1	1	1	1	2	2	1	
	Femmes	-	-	-	-	-	1	1	-	
	Ensemble	1	1	1	1	1	3	3	1	
Tangaly	Hommes	-	-	-	-	1	1	1	1	
	Femmes	-	-	-	-	-	-	1	1	
	Ensemble	-	-	-	-	1	1	2	2	

Effectif du personnel des communes			2011	2012	2013	2014	2015	2016	2017	2018
Tougué	Hommes		5	5	5	5	5	6	7	3
	Femmes		1	1	1	1	1	1	-	-
	Ensemble		6	6	6	6	6	7	7	3
Dalaba	Bodié	Hommes	4	4	4	4	4	3	3	1
	Femmes		1	1	1	1	1	1	1	-
	Ensemble		5	5	5	5	5	4	4	1
Dalaba	Hommes		11	11	11	11	11	11	9	17
	Femmes		2	2	2	2	2	2	-	3
	Ensemble		13	13	13	13	13	13	9	20
Ditinn	Hommes		1	1	1	1	1	1	1	1
	Femmes		1	1	1	1	1	1	1	-
	Ensemble		2	2	2	2	2	2	2	1
Kaala	Hommes		-	-	-	-	-	-	1	1
	Femmes		-	-	-	-	-	-	-	-
	Ensemble		-	-	-	-	-	-	1	1
Kankalabé	Hommes		2	2	2	2	2	2	3	1
	Femmes		2	2	2	2	2	2	1	-
	Ensemble		4	4	4	4	4	4	4	1
Kebaly	Hommes		2	2	2	2	2	2	2	3
	Femmes		3	3	3	3	3	3	3	-
	Ensemble		5	5	5	5	5	5	5	3
Koba	Hommes		3	3	3	3	3	3	2	3
	Femmes		1	1	1	1	1	1	1	-
	Ensemble		4	4	4	4	4	4	3	3
Manfara	Hommes		1	1	1	1	1	1	1	1
	Femmes		1	1	1	1	1	1	1	-
	Ensemble		2	2	2	2	2	2	2	1
Mitty	Hommes		2	2	2	2	2	3	3	1
	Femmes		-	-	-	-	-	1	1	-
	Ensemble		2	2	2	2	2	4	4	1
Mombeya	Hommes		3	3	3	3	3	3	3	2
	Femmes		1	1	1	1	1	1	1	-
	Ensemble		4	4	4	4	4	4	4	2
Mamou	Boulliwel	Hommes	3	4	4	4	3	3	3	1
	Femmes		1	1	1	1	1	1	1	-
	Ensemble		4	5	5	5	4	4	4	1
Dounet	Hommes		4	4	4	4	4	4	5	3
	Femmes		1	1	1	1	1	1	1	3
	Ensemble		5	5	5	5	5	5	6	6
Gongoret	Hommes		2	2	2	2	3	3	3	2
	Femmes		1	1	1	1	1	1	1	-
	Ensemble		3	3	3	3	4	4	4	2
Konkouré	Hommes		-	-	-	3	3	3	3	5
	Femmes		-	-	-	1	1	1	1	-
	Ensemble		-	-	-	4	4	4	4	5
Kégnéko	Hommes		3	3	3	3	3	3	3	1
	Femmes		1	1	1	1	2	2	1	1
	Ensemble		4	4	4	4	5	5	4	2

Effectif du personnel des communes		2011	2012	2013	2014	2015	2016	2017	2018	
Mamou	Hommes	nd	nd	nd	nd	nd	70	15	54	
	Femmes	nd	nd	nd	nd	nd	25	8	10	
	Ensemble	nd	nd	nd	nd	nd	95	23	64	
Niagara	Hommes	3	3	3	3	4	4	4	2	
	Femmes	-	-	-	-	-	-	-	-	
	Ensemble	3	3	3	3	4	4	4	2	
Ouré-Kaba	Hommes	2	2	2	2	2	2	2	1	
	Femmes	2	2	2	2	2	2	1	-	
	Ensemble	4	4	4	4	4	4	3	1	
Porédaka	Hommes	3	3	3	3	3	3	3	5	
	Femmes	1	1	1	1	1	1	1	1	
	Ensemble	4	4	4	4	4	4	4	6	
Saramoussaya	Hommes	2	2	2	2	2	2	2	2	
	Femmes	1	1	1	1	2	2	2	2	
	Ensemble	3	3	3	3	4	4	4	4	
Soyah	Hommes	1	1	1	1	1	1	2	1	
	Femmes	3	3	3	4	3	4	2	1	
	Ensemble	4	4	4	5	4	5	4	2	
Timbo	Hommes	3	4	4	4	4	4	4	1	
	Femmes	1	1	1	1	1	1	1	-	
	Ensemble	4	5	5	5	5	5	5	1	
Tolo	Hommes	2	2	2	2	2	2	2	3	
	Femmes	1	1	1	1	1	1	1	1	
	Ensemble	3	3	3	3	3	3	3	4	
Téguéréah	Hommes	1	1	1	1	3	3	3	1	
	Femmes	1	1	1	1	1	1	1	2	
	Ensemble	2	2	2	2	4	4	4	3	
Pita	Bantignel	Hommes	1	2	3	3	3	2	3	2
		Femmes	-	-	-	-	-	-	1	1
		Ensemble	1	2	3	3	3	2	4	3
Bourouwal Tappè	Hommes	2	2	2	2	2	2	2	1	
	Femmes	1	1	1	1	1	1	1	1	
	Ensemble	3	3	3	3	3	3	3	2	
Donghol Touma	Hommes	4	4	4	4	4	4	4	1	
	Femmes	2	2	2	2	2	2	2	-	
	Ensemble	6	6	6	6	6	6	6	1	
Gongorè	Hommes	4	4	4	4	4	4	4	4	
	Femmes	-	-	-	-	-	-	-	-	
	Ensemble	4	4	4	4	4	4	4	4	
Ley-Miro	Hommes	3	3	3	3	3	3	3	2	
	Femmes	1	1	1	1	1	1	1	-	
	Ensemble	4	4	4	4	4	4	4	2	
Maci	Hommes	3	3	3	3	3	3	3	4	
	Femmes	1	1	1	1	1	1	1	1	
	Ensemble	4	4	4	4	4	4	4	5	
Ninguélandé	Hommes	3	3	3	3	3	2	2	1	
	Femmes	1	1	1	1	1	1	1	1	
	Ensemble	4	4	4	4	4	3	3	2	

Effectif du personnel des communes		2011	2012	2013	2014	2015	2016	2017	2018	
Pita	Hommes	20	21	21	21	21	21	15	4	
	Femmes	5	5	5	5	5	5	4	1	
	Ensemble	25	26	26	26	26	26	19	5	
Sangaréah	Hommes	4	4	4	4	4	4	4	2	
	Femmes	1	1	1	1	1	1	1	1	
	Ensemble	5	5	5	5	5	5	5	3	
Sintaly	Hommes	2	3	3	3	3	3	2	1	
	Femmes	1	1	1	1	1	1	1	1	
	Ensemble	3	4	4	4	4	4	3	2	
Timbi Madina	Hommes	7	7	6	7	7	7	7	6	
	Femmes	5	5	6	5	5	5	6	6	
	Ensemble	12	12	12	12	12	12	13	12	
Timbi Tounni	Hommes	3	3	3	3	3	3	3	2	
	Femmes	1	1	1	1	1	1	1	-	
	Ensemble	4	4	4	4	4	4	4	2	
Beyla	Beyla	Hommes	2	9	11	14	15	11	9	1
		Femmes	-	3	3	2	3	2	2	-
		Ensemble	2	12	14	16	18	13	11	1
Boola	Boola	Hommes	2	2	3	3	3	3	3	3
		Femmes	-	-	-	1	1	1	1	1
		Ensemble	2	2	3	4	4	4	4	4
Diaraguerela	Diaraguerela	Hommes	1	1	1	1	2	2	2	2
		Femmes	-	-	-	-	-	-	-	-
		Ensemble	1	1	1	1	2	2	2	2
Diassodou	Diassodou	Hommes	2	2	2	2	2	2	2	1
		Femmes	-	-	-	-	-	-	-	-
		Ensemble	2	2	2	2	2	2	2	1
Fouala	Fouala	Hommes	4	5	5	5	5	5	5	3
		Femmes	-	-	-	-	-	-	-	-
		Ensemble	4	5	5	5	5	5	5	3
Gbackedou	Gbackedou	Hommes	1	1	1	1	1	2	2	3
		Femmes	-	-	-	-	-	-	-	-
		Ensemble	1	1	1	1	1	2	2	3
Gbessoba	Gbessoba	Hommes	1	1	1	1	2	2	2	1
		Femmes	-	-	-	-	-	-	-	-
		Ensemble	1	1	1	1	2	2	2	1
Karala	Karala	Hommes	1	1	1	1	2	2	2	1
		Femmes	-	-	-	-	-	-	-	-
		Ensemble	1	1	1	1	2	2	2	1
Koumandou	Koumandou	Hommes	1	1	1	1	2	2	2	1
		Femmes	-	-	-	-	-	-	-	-
		Ensemble	1	1	1	1	2	2	2	1
Moussadou	Moussadou	Hommes	2	2	2	2	2	2	2	1
		Femmes	1	1	1	1	1	1	1	-
		Ensemble	3	3	3	3	3	3	3	1
Nionsomoudou	Nionsomoudou	Hommes	2	2	2	2	2	2	2	8
		Femmes	-	-	-	-	-	-	-	1
		Ensemble	2	2	2	2	2	2	2	9

Effectif du personnel des communes		2011	2012	2013	2014	2015	2016	2017	2018	
Samana	Hommes	2	2	2	2	2	2	2	2	
	Femmes	-	-	-	-	-	-	-	-	
	Ensemble	2	2	2	2	2	2	2	2	
Sinko	Hommes	4	4	6	4	4	4	4	4	
	Femmes	-	-	-	-	-	-	-	1	
	Ensemble	4	4	6	4	4	4	4	5	
Sokourala	Hommes	2	2	2	2	2	2	2	2	
	Femmes	-	-	-	-	-	-	-	-	
	Ensemble	2	2	2	2	2	2	2	2	
Guécké- dou	Bolodou	Hommes	6	6	6	6	6	6	6	2
		Femmes	1	1	1	1	1	1	1	-
		Ensemble	7	7	7	7	7	7	7	2
Fangamandou	Hommes	7	7	8	8	9	9	6	1	
	Femmes	1	1	1	1	1	1	-	-	
	Ensemble	8	8	9	9	10	10	6	1	
Guendembou	Hommes	5	5	5	5	5	5	5	16	
	Femmes	1	1	1	-	-	-	-	5	
	Ensemble	6	6	6	5	5	5	5	21	
Guéckédou	Hommes	15	15	15	15	24	24	18	5	
	Femmes	3	4	4	4	9	10	8	-	
	Ensemble	18	19	19	19	33	34	26	5	
Kassadou	Hommes	3	3	3	3	3	5	5	6	
	Femmes	2	2	2	2	2	2	2	4	
	Ensemble	5	5	5	5	5	7	7	10	
Koundou	Hommes	3	3	3	3	3	3	3	4	
	Femmes	1	1	1	1	1	1	1	1	
	Ensemble	4	4	4	4	4	4	4	5	
Nongoa	Hommes	3	3	3	3	4	3	3	3	
	Femmes	-	-	-	-	-	-	-	-	
	Ensemble	3	3	3	3	4	3	3	3	
Ouedenkenema	Hommes	3	3	4	3	5	5	4	4	
	Femmes	-	-	-	-	-	-	-	-	
	Ensemble	3	3	4	3	5	5	4	4	
Tekoulo	Hommes	3	4	4	4	4	4	4	3	
	Femmes	1	1	1	1	1	1	1	-	
	Ensemble	4	5	5	5	5	5	5	3	
Temessadou	Hommes	3	3	3	3	4	4	5	6	
	Femmes	-	-	-	-	-	1	1	1	
	Ensemble	3	3	3	3	4	5	6	7	
Lola	Bossou	Hommes	8	8	6	5	5	5	4	3
		Femmes	-	-	-	-	-	-	-	-
		Ensemble	8	8	6	5	5	5	4	3
Foumbadou	Hommes	1	3	3	3	3	3	3	2	
	Femmes	-	-	-	-	-	-	-	-	
	Ensemble	1	3	3	3	3	3	3	2	
Gama - Béréma	Hommes	3	3	3	3	3	3	3	4	
	Femmes	-	-	-	-	-	-	-	-	
	Ensemble	3	3	3	3	3	3	3	4	

Effectif du personnel des communes		2011	2012	2013	2014	2015	2016	2017	2018	
Gueasso	Hommes	7	8	8	8	7	7	6	5	
	Femmes	-	-	-	-	-	-	-	-	
	Ensemble	7	8	8	8	7	7	6	5	
Kokota	Hommes	3	3	3	4	4	4	3	2	
	Femmes	1	1	1	1	1	-	-	-	
	Ensemble	4	4	4	5	5	4	3	2	
Laine	Hommes	3	3	3	3	3	3	3	3	
	Femmes	1	1	1	1	1	1	1	-	
	Ensemble	4	4	4	4	4	4	4	3	
Lola	Hommes	5	5	8	11	10	9	10	15	
	Femmes	-	-	-	-	1	-	-	3	
	Ensemble	5	5	8	11	11	9	10	18	
N'Zoo	Hommes	3	3	3	3	3	3	3	2	
	Femmes	-	-	-	-	-	-	-	-	
	Ensemble	3	3	3	3	3	3	3	2	
Tounkarata	Hommes	2	2	2	2	4	4	3	1	
	Femmes	-	-	-	-	-	-	-	-	
	Ensemble	2	2	2	2	4	4	3	1	
Macenta	Balizia	Hommes	3	3	3	2	2	3	4	4
		Femmes	-	-	-	-	-	-	-	-
		Ensemble	3	3	3	2	2	3	4	4
Binikala	Hommes	3	3	3	2	3	3	3	5	
	Femmes	-	-	-	-	1	1	1	1	
	Ensemble	3	3	3	2	4	4	4	6	
Bofossou	Hommes	3	3	3	3	3	3	3	3	
	Femmes	1	1	1	1	1	-	-	-	
	Ensemble	4	4	4	4	4	3	3	3	
Daro	Hommes	3	3	3	3	2	2	2	1	
	Femmes	-	-	-	-	-	-	-	-	
	Ensemble	3	3	3	3	2	2	2	1	
Koyama	Hommes	2	2	2	4	4	5	3	1	
	Femmes	-	-	-	1	1	1	1	-	
	Ensemble	2	2	2	5	5	6	4	1	
Macenta	Hommes	5	7	10	8	12	12	12	22	
	Femmes	3	3	3	3	4	4	3	6	
	Ensemble	8	10	13	11	16	16	15	28	
N'zebela	Hommes	7	7	7	7	7	7	7	2	
	Femmes	-	-	-	-	-	-	-	-	
	Ensemble	7	7	7	7	7	7	7	2	
Seredou	Hommes	2	2	2	5	5	4	4	5	
	Femmes	-	-	-	-	-	1	1	1	
	Ensemble	2	2	2	5	5	5	5	6	
Fassankoni	Hommes	2	3	3	3	4	4	5	3	
	Femmes	-	1	1	1	1	2	1	-	
	Ensemble	2	4	4	4	5	6	6	3	
Kouakan	Hommes	13	13	13	13	13	10	3	4	
	Femmes	-	-	-	-	-	1	1	1	
	Ensemble	13	13	13	13	13	11	4	5	

Effectif du personnel des communes		2011	2012	2013	2014	2015	2016	2017	2018	
Oremai	Hommes	4	4	4	4	3	3	4	3	
	Femmes	-	-	-	-	-	-	-	-	
	Ensemble	4	4	4	4	3	3	4	3	
Panziazou	Hommes	5	5	5	5	5	4	4	3	
	Femmes	-	-	-	1	1	1	1	-	
	Ensemble	5	5	5	6	6	5	5	3	
Sengbedou	Hommes	2	2	2	1	2	2	3	4	
	Femmes	-	-	-	-	-	-	-	-	
	Ensemble	2	2	2	1	2	2	3	4	
Vasiridou	Hommes	2	2	2	2	3	3	3	3	
	Femmes	-	-	-	-	-	-	-	-	
	Ensemble	2	2	2	2	3	3	3	3	
Watanka	Hommes	5	5	5	5	5	5	5	1	
	Femmes	-	-	-	-	-	-	-	1	
	Ensemble	5	5	5	5	5	5	5	2	
N'Zéré-koré	Bounouma	Hommes	2	2	2	4	4	4	3	3
		Femmes	-	-	-	-	-	-	-	-
		Ensemble	2	2	2	4	4	4	3	3
Gouecke	Hommes	5	5	5	5	5	5	5	4	
	Femmes	-	-	-	-	1	1	-	-	
	Ensemble	5	5	5	5	6	6	5	4	
Kobela	Hommes	2	2	2	2	2	3	3	1	
	Femmes	-	-	-	-	-	-	-	-	
	Ensemble	2	2	2	2	2	3	3	1	
Koropara	Hommes	3	3	3	3	3	3	3	2	
	Femmes	-	-	-	-	-	-	-	-	
	Ensemble	3	3	3	3	3	3	3	2	
Koule	Hommes	4	5	5	2	4	4	4	1	
	Femmes	-	-	-	1	1	1	-	-	
	Ensemble	4	5	5	3	5	5	4	1	
N'Zérékoré	Hommes	44	44	44	51	51	51	50	37	
	Femmes	43	43	43	55	55	55	54	22	
	Ensemble	87	87	87	106	106	106	104	59	
Pale	Hommes	2	2	2	2	2	2	2	3	
	Femmes	-	-	-	-	-	-	-	-	
	Ensemble	2	2	2	2	2	2	2	3	
Sameo	Hommes	2	2	2	2	4	4	2	2	
	Femmes	-	-	-	-	-	-	-	-	
	Ensemble	2	2	2	2	4	4	2	2	
Soulouta	Hommes	2	2	2	2	2	3	2	2	
	Femmes	-	-	-	-	-	-	-	-	
	Ensemble	2	2	2	2	2	3	2	2	
Womey	Hommes	2	1	1	1	1	2	2	2	
	Femmes	-	-	-	-	-	-	-	2	
	Ensemble	2	1	1	1	1	2	2	4	
Yalensou	Hommes	2	2	2	2	2	2	1	2	
	Femmes	-	-	-	-	-	-	-	-	
	Ensemble	2	2	2	2	2	2	1	2	

Effectif du personnel des communes			2011	2012	2013	2014	2015	2016	2017	2018
Yomou	Banie	Hommes	3	2	2	2	2	1	2	1
		Femmes	-	-	-	-	-	-	-	-
		Ensemble	3	2	2	2	2	1	2	1
	Bheta	Hommes	1	1	1	1	1	1	2	2
		Femmes	-	-	-	-	-	-	-	-
		Ensemble	1	1	1	1	1	1	2	2
	Bignamou	Hommes	3	3	3	3	3	3	3	3
		Femmes	-	-	-	-	-	-	-	-
		Ensemble	3	3	3	3	3	3	3	3
	Bowe	Hommes	1	1	1	1	1	2	2	3
		Femmes	-	-	-	-	-	-	-	-
		Ensemble	1	1	1	1	1	2	2	3
	Diecke	Hommes	2	2	2	2	2	2	2	1
		Femmes	-	-	-	-	-	-	-	2
		Ensemble	2	2	2	2	2	2	2	3
Pela	Hommes	2	2	2	2	2	2	2	3	
	Femmes	-	-	-	-	-	-	-	-	
	Ensemble	2	2	2	2	2	2	2	3	
Yomou	Hommes	8	8	8	13	16	16	18	12	
	Femmes	1	1	1	1	5	5	6	5	
	Ensemble	9	9	9	14	21	21	24	17	
Guinée	Guinée	Hommes	1 642	1 714	1 768	1 830	1 939	2 033	1 733	1 474
		Femmes	634	632	650	683	747	806	674	498
		Ensemble	2 276	2 346	2 418	2 513	2 686	2 839	2 407	1 972

Tableau IV.7 : Effectif du personnel communal par statut et par sexe en 2018

		2011	2012	2013	2014	2015	2016	2017	2018
Agents relevant du MATD	Hommes	616	641	649	652	674	696	677	414
	Femmes	88	90	97	99	103	115	110	66
	Ensemble	704	731	746	751	777	811	787	480
Agents relevant de la mairie	Hommes	1 026	1 073	1 119	1 178	1 265	1 337	1 056	564
	Femmes	546	542	553	584	644	691	564	244
	Ensemble	1 572	1 615	1 672	1 762	1 909	2 028	1 620	808
Autres	Hommes	-	-	-	-	-	-	-	496
	Femmes	-	-	-	-	-	-	-	188
	Ensemble	-	-	-	-	-	-	-	684
Ensemble	Hommes	1 642	1 714	1 768	1 830	1 939	2 033	1 733	1 474
	Femmes	634	632	650	683	747	806	674	498
	Ensemble	2 276	2 346	2 418	2 513	2 686	2 839	2 407	1 972

Source : Collecte des données 2019 BSD/MATD

Tableau IV.8 : Répartition du personnel communal en 2018 par sexe et par âge

	Moins de 20 ans	20 à 30 ans	30 à 40 ans	40 à 50 ans	50 à 60 ans	60 à 70 ans	70 ans et plus	nd	Ensemble
Hommes	28	134	324	243	283	339	113	10	1 474
Femmes	9	46	118	101	116	67	35	6	498
Ensemble	37	180	442	344	399	406	148	16	1 972

Source : Collecte des données 2019 BSD/MATD

Tableau IV.9 : Répartition du personnel communal en 2018 par sexe et niveau d'instruction

	Jamais scolarisé	Primaire	Collège	Professionnel après collège	Lycée	Professionnel après lycée	Universitaire	Nd	Ensemble
Hommes	231	71	132	40	120	100	708	72	1 474
Femmes	173	43	56	23	45	44	79	35	498
Ensemble	404	114	188	63	165	144	787	107	1 972

Source : Collecte des données 2019 BSD/MATD

Tableau IV.5 : Répartition du personnel communal en 2018 par sexe et service

	Secrétaire général	Sections	Secrétariat	Sécurité	Autres	nd	Ensemble
Hommes	323	142	183	94	713	19	1 474
Femmes	8	17	63	8	393	9	498
Ensemble	331	159	246	102	1 106	28	1 972

Source : Collecte des données 2019 BSD/MATD

Tableau IV.6 : Répartition du personnel communal en 2018 par sexe et domaine de qualification

	Administration	Finances	Technique	Police	Autres	nd	Ensemble
Hommes	379	171	172	104	566	82	1 474
Femmes	77	21	28	6	329	37	498
Ensemble	456	192	200	110	895	119	1 972

Source : Collecte des données 2019 BSD/MATD

Tableau IV.7 : Répartition du personnel communal en 2018 par sexe et ancienneté

	Moins de 2 ans	De 2 à 5 ans	De 5 à 10 ans	De 10 à 15 ans	De 15 à 20 ans	20 ans et plus	nd	Ensemble
Hommes	461	85	71	438	275	82	62	1 474
Femmes	100	42	35	126	114	47	34	498
Ensemble	561	127	106	564	389	129	96	1 972

Source : Collecte des données 2019 BSD/MATD

IV.3 Locaux et ressources matérielles des communes

Tableau IV.8 : Répartition des mairies selon l'année de construction des locaux par préfecture

		Avant 1960	1960 à 1970	1970 à 1980	1980 à 1990	1990 à 2000	2000 à 2010	2010 à 2018	nd	Ensem- ble
Boké	Boffa	-	-	-	-	6	1	1	-	8
	Boké	-	-	-	-	3	3	3	1	10
	Fria	-	1	-	-	-	3	-	-	4
	Gaoual	-	-	-	-	5	-	3	-	8
	Koundara	1	1	-	-	2	1	-	2	7
Conakry	Conakry	1	-	-	1	-	1	1	1	5
Faranah	Dabola	-	1	1	1	3	3	-	-	9
	Dinguiraye	-	-	-	-	-	3	5	-	8
	Faranah	-	-	-	-	2	3	7	-	12
	Kissidougou	-	-	-	-	3	4	5	1	13
Kankan	Kankan	-	-	2	3	4	4	-	-	13
	Kérouané	-	4	-	-	2	-	2	-	8
	Kouroussa	1	-	-	-	4	2	5	-	12
	Mandiana	-	1	2	1	3	2	2	1	12
	Siguiri	-	-	-	-	-	2	11	-	13
Kindia	Coyah	-	-	-	-	-	1	2	1	4
	Dubrèka	-	1	1	1	1	1	2	-	7
	Forécariah	-	-	-	1	4	2	2	1	10
	Kindia	-	1	-	-	4	4	1	-	10
	Télimélé	-	-	1	-	6	3	4	-	14
Labé	Koubia	1	-	-	-	1	1	3	-	6
	Labé	-	1	-	2	4	2	2	2	13
	Lélouma	-	-	2	2	5	1	-	1	11
	Mali	4	-	1	-	2	1	5	-	13
	Tougué	-	1	-	1	2	3	3	-	10
Mamou	Dalaba	-	1	1	1	7	-	-	-	10
	Mamou	-	-	1	1	5	3	4	-	14
	Pita	-	1	2	-	8	-	-	1	12
N'Zérékoré	Beyla	-	3	-	1	2	2	6	-	14
	Guéckédou	-	-	-	-	4	1	5	-	10
	Lola	-	2	-	1	3	-	2	1	9
	Macenta	-	-	-	-	4	2	8	1	15
	N'Zérékoré	-	-	1	2	2	1	3	2	11
	Yomou	-	-	-	-	3	1	1	2	7
Guinée	Guinée	8	19	15	19	104	61	98	18	342

Source : Collecte des données 2019 BSD/MATD

Tableau IV.9 : Répartition des mairies selon l'accès à l'électricité en 2013 et 2018

		2013			2018			Ensemble
		Oui	Non	Nd	Oui	Non	Nd	
Boké	Boffa	-	8	-	1	7	-	8
	Boké	3	7	-	3	7	-	10
	Fria	1	3	-	3	1	-	4
	Gaoual	1	7	-	2	6	-	8
	Koundara	-	6	1	1	6	-	7
Conakry	Conakry	5	-	-	5	-	-	5
Faranah	Dabola	2	7	-	3	6	-	9
	Dinguiraye	1	7	-	4	4	-	8
	Faranah	2	10	-	2	10	-	12
	Kissidougou	1	12	-	2	11	-	13
Kankan	Kankan	1	12	-	-	13	-	13
	Kérouané	1	7	-	-	8	-	8
	Kouroussa	1	11	-	2	10	-	12
	Mandiana	-	12	-	2	10	-	12
	Siguiré	1	12	-	3	10	-	13
Kindia	Coyah	4	-	-	4	-	-	4
	Dubrèka	3	4	-	6	1	-	7
	Forécariah	3	7	-	4	6	-	10
	Kindia	6	4	-	6	4	-	10
	Télimélé	1	13	-	2	12	-	14
Labé	Koubia	-	6	-	-	6	-	6
	Labé	1	12	-	3	10	-	13
	Lélouma	1	10	-	1	10	-	11
	Mali	2	11	-	1	12	-	13
	Tougué	-	10	-	1	9	-	10
Mamou	Dalaba	1	9	-	3	7	-	10
	Mamou	3	11	-	4	10	-	14
	Pita	4	8	-	8	4	-	12
N'Zérékoré	Beyla	2	12	-	8	6	-	14
	Guéckédou	2	7	1	5	5	-	10
	Lola	-	9	-	1	8	-	9
	Macenta	2	13	-	6	9	-	15
	N'Zérékoré	1	10	-	5	4	2	11
	Yomou	-	7	-	-	7	-	7
Guinée	Guinée	56	284	2	101	239	2	342

Source : Collecte des données 2019 BSD/MATD

Tableau IV.10 : Répartition des mairies par préfecture selon l'accès à l'eau en 2013 et 2018

		2013			2018			Ensemble
		Oui	Non	Nd	Oui	Non	Nd	
Boké	Boffa	5	3	-	2	6	-	8
	Boké	6	4	-	5	5	-	10
	Fria	3	1	-	2	2	-	4
	Gaoual	5	2	1	1	7	-	8
	Koundara	3	4	-	1	6	-	7
Conakry	Conakry	5	-	-	5	0	-	5
Faranah	Dabola	6	3	-	5	4	-	9
	Dinguiraye	3	5	-	5	3	-	8
	Faranah	7	5	-	3	9	-	12
	Kissidougou	7	6	-	7	6	-	13
Kankan	Kankan	8	5	-	1	12	-	13
	Kérouané	4	4	-	4	4	-	8
	Kouroussa	5	7	-	3	9	-	12
	Mandiana	3	9	-	3	9	-	12
	Siguiri	3	10	-	4	9	-	13
Kindia	Coyah	3	1	-	3	1	-	4
	Dubrèka	6	1	-	3	4	-	7
	Forécariah	5	5	-	6	4	-	10
	Kindia	7	3	-	7	3	-	10
	Télimélé	6	8	-	6	8	-	14
Labé	Kouibia		6	-		6	-	6
	Labé	4	9	-	2	11	-	13
	Lélouma	5	6	-	2	9	-	11
	Mali	10	3	-	7	6	-	13
	Tougué	2	8	-	1	9	-	10
Mamou	Dalaba	1	9	-	9	1	-	10
	Mamou	1	13	-	11	3	-	14
	Pita	2	10	-	8	4	-	12
N'Zérékoré	Beyla	6	7	1	9	5	-	14
	Guéckédou	4	6	-	2	8	-	10
	Lola	5	4	-	3	6	-	9
	Macenta	10	5	-	5	10	-	15
	N'Zérékoré	3	8	-	3	6	2	11
	Yomou	3	4	-	1	6	-	7
Guinée	Guinée	156	184	2	138	202	2	342

Source : Collecte des données 2019 BSD/MATD

Tableau IV.11 : Répartition des mairies par préfecture selon l'accès à Internet en 2013 et 2018

		2013			2018			Ensemble
		Oui	Non	nd	oui	non	nd	
Boké	Boffa	-	8	-	-	8	-	8
	Boké	-	10	-	1	9	-	10
	Fria	-	4	-	-	4	-	4
	Gaoual	-	8	-	-	8	-	8
	Koundara	-	7	-	-	7	-	7
Conakry	Conakry	-	5	-	1	4	-	5
Faranah	Dabola	-	9	-	-	9	-	9
	Dinguiraye	-	7	1	1	7	-	8
	Faranah	-	12	-	1	11	-	12
	Kissidougou	1	11	1	-	13	-	13
Kankan	Kankan	-	13	-	-	13	-	13
	Kérouané	-	8	-	-	8	-	8
	Kouroussa	1	11	-	1	11	-	12
	Mandiana	-	12	-	-	12	-	12
	Siguiri	-	13	-	1	12	-	13
Kindia	Coyah	-	4	-	1	3	-	4
	Dubréka	-	7	-	-	7	-	7
	Forécariah	-	10	-	-	10	-	10
	Kindia	1	8	1	-	10	-	10
	Télimélé	-	14	-	-	14	-	14
Labé	Koubia	1	5	-	1	5	-	6
	Labé	-	13	-	1	12	-	13
	Lélouma	1	8	2	1	10	-	11
	Mali	-	13	-	-	13	-	13
	Tougué	-	10	-	-	10	-	10
Mamou	Dalaba	-	10	-	2	8	-	10
	Mamou	-	14	-	3	11	-	14
	Pita	-	12	-	1	11	-	12
N'Zérékoré	Beyla	-	12	2	2	12	-	14
	Guéckédou	-	10	-	1	9	-	10
	Lola	-	9	-	-	9	-	9
	Macenta	-	15	-	-	15	-	15
	N'Zérékoré	-	11	-	-	9	2	11
	Yomou	-	6	1	1	6	-	7
Guinée	Guinée	5	329	8	20	320	2	342

Source : Collecte des données 2019 BSD/MATD

Tableau IV.12 : Répartition des mairies par préfecture selon le nombre de bureaux en 2018

		0	1 à 2	3 à 4	5 à 6	7 à 10	+ de 10	nd	Ensemble
Boké	Boffa	-	-	2	3	2	1	-	8
	Boké	-	-	3	3	3	-	1	10
	Fria	-	-	-	2	1	1	-	4
	Gaoual	-	-	4	4	-	-	-	8
	Koundara	-	-	-	3	2	-	2	7
Conakry	Conakry	1	-	-	-	-	4	-	5
Faranah	Dabola	-	3	4	1	1	-	-	9
	Dinguiraye	-	-	7	-	1	-	-	8
	Faranah	-	1	7	2	1	1	-	12
	Kissidougou	-	2	9	1	-	1	-	13
Kankan	Kankan	-	3	7	2	-	1	-	13
	Kérouané	-	2	2	2	1	1	-	8
	Kouroussa	-	4	3	3	1	1	-	12
	Mandiana	-	3	2	3	2	2	-	12
	Siguiri	-	4	2	3	3	1	-	13
Kindia	Coyah	-	-	-	2	2	-	-	4
	Dubréka	-	-	2	1	3	1	-	7
	Forécariah	1	-	5	1	2	1	-	10
	Kindia	-	-	4	4	1	1	-	10
	Télimélé	-	2	3	5	3	1	-	14
Labé	Koubia	-	-	6	-	-	-	-	6
	Labé	-	1	5	4	-	1	2	13
	Lélouma	-	4	3	3	1	-	-	11
	Mali	-	8	3	1	-	1	-	13
	Tougué	-	-	4	4	2	-	-	10
Mamou	Dalaba	-	-	6	3	1	-	-	10
	Mamou	-	-	10	2	1	1	-	14
	Pita	-	1	4	4	2	1	-	12
N'Zérékoré	Beyla	-	4	2	5	2	1	-	14
	Guéckédou	-	-	-	7	2	1	-	10
	Lola	-	-	3	3	1	1	1	9
	Macenta	1	1	1	5	5	2	-	15
	N'Zérékoré	-	1	4	1	2	1	2	11
	Yomou	-	-	5	1	-	1	-	7
Guinée	Guinée	3	44	122	88	48	29	8	342

Source : Collecte des données 2019 BSD/MATD

Tableau IV.13 : Répartition des mairies par préfecture selon le nombre d'ordinateurs fonctionnels en 2018

		0	1	2	3	4 et +	nd	Ensemble
Boké	Boffa	7	-	-	1	-	-	8
	Boké	7	1	1	-	1	-	10
	Fria	2	1	-	-	1	-	4
	Gaoual	5	3	-	-	-	-	8
	Koundara	6	1	-	-	-	-	7
Conakry	Conakry		1		2	2	-	5
Faranah	Dabola	7	1	1	-	-	-	9
	Dinguiraye	1	6	1	-	-	-	8
	Faranah	11	-	-	1	-	-	12
	Kissidougou	11	-	1	1	-	-	13
Kankan	Kankan	11	2	-	-	-	-	13
	Kérouané	8	-	-	-	-	-	8
	Kouroussa	10	1	1	-	-	-	12
	Mandiana	11	1	-	-	-	-	12
	Siguiri	7	5	1	-	-	-	13
Kindia	Coyah	2	2	-	-	-	-	4
	Dubrêka	5	1	-	-	1	-	7
	Forécariah	9	1	-	-	-	-	10
	Kindia	5	2	3	-	-	-	10
	Télimélé	12	2	-	-	-	-	14
Labé	Koubia	6	-	-	-	-	-	6
	Labé	9	3	-	-	1	-	13
	Lélouma	11	-	-	-	-	-	11
	Mali	11	1	1	-	-	-	13
	Tougué	9	1	-	-	-	-	10
Mamou	Dalaba	9	-	-	1	-	-	10
	Mamou	11	1	-	-	2	-	14
	Pita	8	2	2	-	-	-	12
N'Zérékoré	Beyla	7	4	2	1	-	-	14
	Guéckédou	5	1	4	-	-	-	10
	Lola	6	2	-	-	1	-	9
	Macenta	9	3	2	1	-	-	15
	N'Zérékoré	4	2	1	-	2	2	11
	Yomou	6	-	1	-	-	-	7
Guinée	Guinée	248	51	22	8	11	2	342

Source : Collecte des données 2019 BSD/MATD

Tableau IV.19 : Répartition des mairies par préfecture selon le nombre de photocopieurs fonctionnels en 2018

		0	1	2	3	4 et +	nd	Ensemble
Boké	Boffa	6	2	-	-	-	-	8
	Boké	9	1	-	-	-	-	10
	Fria	3	1	-	-	-	-	4
	Gaoual	6	2	-	-	-	-	8
	Koundara	6	1	-	-	-	-	7
Conakry	Conakry	2	3	-	-	-	-	5
Faranah	Dabola	7	2	-	-	-	-	9
	Dinguiraye	7	1	-	-	-	-	8
	Faranah	12	-	-	-	-	-	12
	Kissidougou	11	-	1	-	1	-	13
Kankan	Kankan	12	1	-	-	-	-	13
	Kérouané	7	1	-	-	-	-	8
	Kouroussa	12	-	-	-	-	-	12
	Mandiana	10	2	-	-	-	-	12
	Siguiri	7	5	1	-	-	-	13
Kindia	Coyah	3	1	-	-	-	-	4
	Dubrèka	5	1	-	-	-	1	7
	Forécariah	9	1	-	-	-	-	10
	Kindia	8	2	-	-	-	-	10
	Télimélé	12	2	-	-	-	-	14
Labé	Koubia	6	-	-	-	-	-	6
	Labé	11	2	-	-	-	-	13
	Lélouma	10	1	-	-	-	-	11
	Mali	11	2	-	-	-	-	13
	Tougué	10	-	-	-	-	-	10
Mamou	Dalaba	9	1	-	-	-	-	10
	Mamou	12	2	-	-	-	-	14
	Pita	9	2	1	-	-	-	12
N'Zérékoré	Beyla	8	6	-	-	-	-	14
	Guéckédou	5	5	-	-	-	-	10
	Lola	8	-	1	-	-	-	9
	Macenta	10	4	-	1	-	-	15
	N'Zérékoré	5	4	-	-	-	2	11
	Yomou	6	1	-	-	-	-	7
Guinée	Guinée	274	59	4	1	1	3	342

Source : Collecte des données 2019 BSD/MATD

Tableau IV.14: Répartition des mairies par préfecture selon le nombre de voitures fonctionnelles en 2018

		0	1	2	3	4 et +	nd	Ensemble
Boké	Boffa	8	-	-	-	-	-	8
	Boké	10	-	-	-	-	-	10
	Fria	3	1	-	-	-	-	4
	Gaoual	8	-	-	-	-	-	8
	Koundara	7	-	-	-	-	-	7
Conakry	Conakry	-	4	1	-	-	-	5
Faranah	Dabola	9	-	-	-	-	-	9
	Dinguiraye	8	-	-	-	-	-	8
	Faranah	12	-	-	-	-	-	12
	Kissidougou	13	-	-	-	-	-	13
Kankan	Kankan	13	-	-	-	-	-	13
	Kérouané	8	-	-	-	-	-	8
	Kouroussa	12	-	-	-	-	-	12
	Mandiana	12	-	-	-	-	-	12
	Siguiri	13	-	-	-	-	-	13
Kindia	Coyah	4	-	-	-	-	-	4
	Dubrèka	7	-	-	-	-	-	7
	Forécariah	10	-	-	-	-	-	10
	Kindia	10	-	-	-	-	-	10
	Télimélé	14	-	-	-	-	-	14
Labé	Koubia	6	-	-	-	-	-	6
	Labé	12	-	1	-	-	-	13
	Lélouma	11	-	-	-	-	-	11
	Mali	13	-	-	-	-	-	13
	Tougué	10	-	-	-	-	-	10
Mamou	Dalaba	10	-	-	-	-	-	10
	Mamou	13	1	-	-	-	-	14
	Pita	10	1	1	-	-	-	12
N'Zérékoré	Beyla	14	-	-	-	-	-	14
	Guéckédou	10	-	-	-	-	-	10
	Lola	9	-	-	-	-	-	9
	Macenta	15	-	-	-	-	-	15
	N'Zérékoré	8	1	-	-	-	2	11
	Yomou	7	-	-	-	-	-	7
Guinée	Guinée	329	8	3	-	-	2	329

Source : Collecte des données 2018 BSD/MATD

Tableau IV.15 : Répartition des mairies par préfecture selon le nombre de motos fonctionnelles en 2018

		0	1	2	3	4 et +	nd	Ensemble
Boké	Boffa	5	1	1	1	-	-	8
	Boké	6	3	1	-	-	-	10
	Fria	1	1	2	-	-	-	4
	Gaoual	7	1	-	-	-	-	8
	Koundara	5	2	-	-	-	-	7
Conakry	Conakry	3	-	2	-	-	-	5
Faranah	Dabola	7	2	-	-	-	-	9
	Dinguiraye	6	2	-	-	-	-	8
	Faranah	5	5	1	1	-	-	12
	Kissidougou	1	4	8	-	-	-	13
Kankan	Kankan	2	5	1	5	-	-	13
	Kérouané	5	2	1	-	-	-	8
	Kouroussa	6	4	2	-	-	-	12
	Mandiana	8	3	-	1	-	-	12
	Siguiri	6	5	2	-	-	-	13
Kindia	Coyah	4	-	-	-	-	-	4
	Dubrèka	4	3	-	-	-	-	7
	Forécariah	6	3	1	-	-	-	10
	Kindia	6	1	3	-	-	-	10
	Télimélé	6	5	3	-	-	-	14
Labé	Koubia	4	1	1	-	-	-	6
	Labé	6	5	1	1	-	-	13
	Lélouma	10	1	-	-	-	-	11
	Mali	3	7	2	-	1	-	13
	Tougué	7	3	-	-	-	-	10
Mamou	Dalaba	6	1	3	-	-	-	10
	Mamou	11	2	1	-	-	-	14
	Pita	2	3	6	1	-	-	12
N'Zérékoré	Beyla	1	11	-	2	-	-	14
	Guéckédou	-	3	3	3	1	-	10
	Lola	-	3	4	-	2	-	9
	Macenta	1	4	6	4	-	-	15
	N'Zérékoré	-	4	4	1	-	2	11
	Yomou	-	5	2	-	-	-	7
Guinée	Guinée	150	105	61	2-	4	2	342

Source : Collecte des données 2019 BSD/MATD

IV.4 Recettes et dépenses des communes

Tableau IV.16 : Réalisations des recettes et des dépenses des communes (en millions GNF)

		2013	2014	2015	2016	2017	2018
Préfecture de Boffa							
Boffa	Recettes communales totales	nd	nd	139,4	234,4	379,6	167,1
	Transferts de l'Etat	nd	nd	200,0	150,0	250,0	-
	Autres transferts	nd	nd	-	-	-	-
	Dépenses de fonctionnement	nd	nd	63,0	76,7	259,6	79,7
	Dépenses d'investissement	nd	nd	71,7	159,0	146,5	87,4
Colia	Recettes communales totales	nd	398,3	481,3	765,8	226,7	212,9
	Transferts de l'Etat	nd	71,3	25,0	75,0	125,0	-
	Autres transferts	nd	298,8	309,6	309,6	-	171,0
	Dépenses de fonctionnement	nd	68,4	76,5	78,6	41,4	24,0
	Dépenses d'investissement	nd	344,7	220,4	668,2	214,7	106,9
Douprou	Recettes communales totales	nd	nd	229,8	167,5	204,8	72,8
	Transferts de l'Etat	nd	nd	5,0	75,0	125,0	-
	Autres transferts	nd	nd	-	-	-	-
	Dépenses de fonctionnement	nd	nd	193,0	137,5	168,1	11,2
	Dépenses d'investissement	nd	nd	144,6	112,6	139,6	21,8
Koba	Recettes communales totales	35,3	72,9	37,5	90,9	143,6	497,2
	Transferts de l'Etat	22,5	63,8	25,0	75,0	125,0	-
	Autres transferts	-	-	-	-	-	478,6
	Dépenses de fonctionnement	12,5	24,1	14,7	36,3	48,1	225,7
	Dépenses d'investissement	421,1	52,7	22,9	54,6	93,6	24,5
Lisso	Recettes communales totales						7,5
	Transferts de l'Etat	100,0	100,0	100,0	100,0	130,0	-
	Autres transferts	-	-	-	-	-	-
	Dépenses de fonctionnement	45,1	19,5	34,4	11,0	33,5	-
	Dépenses d'investissement	137,0	69,2	41,7	52,7	126,2	-
Mankountan	Recettes communales totales	46,8	79,4	99,0	129,1	39,9	33,6
	Transferts de l'Etat	30,0	30,0	30,0	60,0	130,0	-
	Autres transferts	-	-	-	-	-	-
	Dépenses de fonctionnement	46,8	79,2	49,0	129,0	166,6	167,0
	Dépenses d'investissement	64,3	48,0	79,3	88,4	92,9	119,8
Tamita	Recettes communales totales	20,4	46,1	36,8	56,1	21,8	30,9
	Transferts de l'Etat	22,0	63,6	25,0	75,0	1,2	-
	Autres transferts	94,1	47,6	30,6	40,3	-	22,0
	Dépenses de fonctionnement	81,6	18,4	14,7	22,4	87,4	3,5
	Dépenses d'investissement	12,2	27,6	22,0	33,7	13,1	24,0
Tougnifily	Recettes communales totales	60,9	53,4	53,4	140,8	189,5	62,7
	Transferts de l'Etat	22,5	25,0	25,0	75,0	125,0	-
	Autres transferts	538,0	-	-	-	-	-
	Dépenses de fonctionnement	60,9	53,4	53,4	140,8	199,5	57,5
	Dépenses d'investissement	567,4	99,7	99,7	154,0	196,6	-

		2013	2014	2015	2016	2017	2018
Préfecture de Boké							
Bintimodia	Recettes communales totales	39,0	547,4	640,2	122,7	122,7	66,2
	Transferts de l'Etat	22,5	2,5	2,5	75,0	75,0	13,0
	Autres transferts	-	301,7	-	-	-	-
	Dépenses de fonctionnement	34,9	44,5	64,0	116,9	116,9	27,6
	Dépenses d'investissement	29,6	10,2	38,5	65,5	61,0	3,6
Boké	Recettes communales totales	nd	757,0	413,3	nd	684,4	484,8
	Transferts de l'Etat	nd	187,5	62,5	150,0	150,0	-
	Autres transferts	nd	370,0	-	nd	205,6	-
	Dépenses de fonctionnement	nd	400,2	40,1	nd	55,8	484,8
	Dépenses d'investissement	nd	230,5	247,7	nd	350,0	-
Dabiss	Recettes communales totales	274,6	33,3	160,0	250,8	506,2	677,7
	Transferts de l'Etat	176,0	63,3	25,0	75,0	125,0	-
	Autres transferts	-	-	-	-	-	-
	Dépenses de fonctionnement	53,8	23,8	40,5	64,0	74,9	50,5
	Dépenses d'investissement	220,0	144,0	144,0	254,0	415,9	140,9
Kamsar	Recettes communales totales	1 239,8	798,2	1 753,0	1 288,6	905,5	562,9
	Transferts de l'Etat	37,5	37,5	2,5	25,0	125,0	-
	Autres transferts	-	-	-	-	-	-
	Dépenses de fonctionnement	1 239,8	798,2	1 953,4	1 288,6	905,0	406,0
	Dépenses d'investissement	814,6	2 164,2	405,8	495,4	722,3	-
Kanfarandé	Recettes communales totales	85,5	72,1	102,8	102,8	78,1	9,9
	Transferts de l'Etat	30,0	637,7	75,0	75,0	125,0	-
	Autres transferts	400,9	-	-	-	-	-
	Dépenses de fonctionnement	85,5	72,1	94,3	94,3	94,3	9,9
	Dépenses d'investissement	511,5	91,0	94,3	94,3	74,2	-
Kolaboui	Recettes communales totales	nd	nd	nd	nd	nd	93,3
	Transferts de l'Etat	nd	nd	100,0	120,0	186,0	-
	Autres transferts	nd	nd	375,0	450,0	450,0	-
	Dépenses de fonctionnement	nd	nd	nd	nd	202,1	93,3
	Dépenses d'investissement	nd	nd	375,0	450,0	450,0	-
Malapouyah	Recettes communales totales	nd	132,1	84,7	155,1	350,3	205,5
	Transferts de l'Etat	nd	63,7	25,0	75,0	125,0	-
	Autres transferts	nd	68,3	59,7	80,0	225,3	-
	Dépenses de fonctionnement	nd	63,1	64,4	81,5	154,0	28,2
	Dépenses d'investissement	nd	92,6	44,0	118,9	271,5	177,3
Sangarédi	Recettes communales totales	255,9	225,0	192,0	300,8	435,8	1 014,2
	Transferts de l'Etat	63,7	63,7	25,2	75,0	125,0	-
	Autres transferts	795,6	794,6	493,3	861,3	461,6	156,7
	Dépenses de fonctionnement	127,8	127,8	144,1	179,5	183,2	232,3
	Dépenses d'investissement	919,9	444,9	350,6	365,1	1 362,2	503,2

		2013	2014	2015	2016	2017	2018
Sansalé	Recettes communales totales	nd	nd	nd	nd	nd	2,8
	Transferts de l'Etat	nd	nd	nd	nd	nd	-
	Autres transferts	nd	nd	nd	nd	nd	-
	Dépenses de fonctionnement	nd	nd	nd	nd	nd	2,8
	Dépenses d'investissement	nd	nd	nd	nd	nd	-
Tanènè	Recettes communales totales	nd	107,6	202,2	289,0	509,4	466,1
	Transferts de l'Etat	nd	63,8	25,0	75,0	125,0	-
	Autres transferts	nd	-	-	-	-	-
	Dépenses de fonctionnement	nd	30,6	40,4	55,3	105,1	28,9
	Dépenses d'investissement	nd	76,3	168,2	233,8	188,7	4,0
Préfecture de Fria							
Baguinet	Recettes communales totales	110,0	102,5	120,9	137,5	193,4	63,5
	Transferts de l'Etat	22,5	63,7	25,0	75,0	125,0	-
	Autres transferts	417,0	-	-	-	-	5,5
	Dépenses de fonctionnement	42,6	33,0	48,2	54,1	75,7	37,5
	Dépenses d'investissement	64,8	49,6	72,5	82,0	113,6	3,4
Banguingy	Recettes communales totales	nd	94,3	99,5	106,3	157,6	10,5
	Transferts de l'Etat	nd	63,7	25,0	75,0	125,0	-
	Autres transferts	nd	-	-	-	-	5,5
	Dépenses de fonctionnement	nd	29,2	28,6	42,5	61,0	10,5
	Dépenses d'investissement	nd	43,8	71,0	63,7	96,1	-
Fria	Recettes communales totales	627,0	601,1	653,0	589,0	718,6	420,6
	Transferts de l'Etat	150,0	150,0	50,0	150,0	250,0	-
	Autres transferts	-	-	-	-	-	-
	Dépenses de fonctionnement	360,0	345,5	326,2	343,2	382,4	353,5
	Dépenses d'investissement	262,0	239,5	216,2	243,0	325,5	67,0
Tormelin	Recettes communales totales	389,3	143,8	142,3	169,5	195,5	127,6
	Transferts de l'Etat	34,5	63,7	25,0	75,0	125,0	-
	Autres transferts	-	-	-	-	-	-
	Dépenses de fonctionnement	46,3	53,0	52,8	60,1	74,8	58,8
	Dépenses d'investissement	379,9	68,6	89,4	109,0	99,9	20,3
Préfecture de Gaoual							
Foulamory	Recettes communales totales	124,3	107,3	112,9	196,2	nd	64,9
	Transferts de l'Etat	22,5	30,0	46,2	46,2	nd	-
	Autres transferts	-	-	-	-	nd	-
	Dépenses de fonctionnement	103,2	179,9	63,1	120,7	nd	14,8
	Dépenses d'investissement	-	-	-	-	nd	34,6
Gaoual	Recettes communales totales	122,8	172,7	205,5	223,8	382,9	80,0
	Transferts de l'Etat	-	-	-	-	-	-
	Autres transferts	-	-	-	-	-	-
	Dépenses de fonctionnement	42,1	77,5	92,4	89,5	153,1	74,9
	Dépenses d'investissement	73,7	95,2	113,0	134,2	229,7	-

		2013	2014	2015	2016	2017	2018
Kakony	Recettes communales totales	33,7	27,8	4,6	93,4	125,0	33,6
	Transferts de l'Etat	22,5	21,3	100,0	75,0	125,0	-
	Autres transferts	-	-	-	-	-	-
	Dépenses de fonctionnement	25,5	nd	21,0	21,0	39,0	39,8
	Dépenses d'investissement	52,5	nd	69,8	69,8	90,7	150,1
Koumbia	Recettes communales totales	52,4	121,0	83,4	148,3	191,6	66,3
	Transferts de l'Etat	-	-	42,5	75,0	124,0	-
	Autres transferts	-	-	-	-	-	-
	Dépenses de fonctionnement	52,4	121,0	83,4	148,3	72,7	51,6
	Dépenses d'investissement	37,4	55,2	80,5	82,6	737,4	121,3
Kounsiel	Recettes communales totales	nd	nd	49,7	104,6	199,4	742,3
	Transferts de l'Etat	nd	nd	-	75,6	125,0	-
	Autres transferts	nd	nd	-	-	-	688,1
	Dépenses de fonctionnement	nd	nd	17,0	26,5	53,4	13,7
	Dépenses d'investissement	nd	nd	31,7	67,0	145,9	69,0
Malanta	Recettes communales totales	25,4	33,7	33,7	534,6	158,1	82,2
	Transferts de l'Etat	22,5	22,5	22,5	75,0	125,0	-
	Autres transferts	-	-	-	-	-	-
	Dépenses de fonctionnement	24,5	13,4	33,7	40,0	25,2	36,5
	Dépenses d'investissement	14,0	20,2	-	480,5	115,2	4,9
Touba	Recettes communales totales	33,6	48,6	8,2	81,2	161,7	731,2
	Transferts de l'Etat	22,5	45,0	22,5	75,0	125,0	-
	Autres transferts	-	-	-	-	-	683,3
	Dépenses de fonctionnement	13,4	19,4	5,1	32,5	33,6	28,4
	Dépenses d'investissement	19,9	29,1	3,1	40,7	128,0	688,2
Wendou Mbour	Recettes communales totales	331,6	530,8	496,5	451,9	667,2	423,0
	Transferts de l'Etat	22,5	42,5	25,0	50,0	124,0	-
	Autres transferts	181,7	308,3	471,5	401,9	543,2	-
	Dépenses de fonctionnement	132,6	140,5	198,6	180,7	261,5	35,0
	Dépenses d'investissement	199,0	210,3	297,9	271,2	392,2	82,9
Préfecture de Koundara							
Guingan	Recettes communales totales	24,0	71,0	37,0	83,0	142,3	18,8
	Transferts de l'Etat	22,5	63,8	25,0	75,0	125,0	-
	Autres transferts	-	-	-	-	-	-
	Dépenses de fonctionnement	9,5	28,2	14,8	32,8	56,9	7,5
	Dépenses d'investissement	14,3	42,4	22,2	50,2	80,3	11,3
Kamaby	Recettes communales totales	20,5	601,8	127,2	472,5	139,0	11,8
	Transferts de l'Etat	15,0	63,8	25,0	75,0	125,0	-
	Autres transferts	-	532,9	90,8	392,2	-	-
	Dépenses de fonctionnement	6,5	14,7	15,3	27,3	54,0	5,7
	Dépenses d'investissement	14,0	584,2	102,4	444,8	84,3	6,0
Koundara	Recettes communales totales	395,2	345,9	413,6	413,6	590,5	803,7
	Transferts de l'Etat	52,5	150,0	150,0	150,0	250,0	-
	Autres transferts	-	-	-	-	-	-
	Dépenses de fonctionnement	158,0	172,7	230,3	230,3	240,1	166,6
	Dépenses d'investissement	237,1	116,7	176,3	176,3	275,2	39,8

		2013	2014	2015	2016	2017	2018
Sambailo	Recettes communales totales	28,7	148,9	50,8	103,7	652,7	13,8
	Transferts de l'Etat	22,5	63,7	25,0	75,0	125,0	-
	Autres transferts	-	-	-	-	498,9	-
	Dépenses de fonctionnement	11,5	40,2	20,3	39,5	61,5	5,6
	Dépenses d'investissement	17,2	93,4	30,4	59,3	587,7	8,3
Sareboido	Recettes communales totales	397,0	88,4	56,9	113,5	177,1	39,9
	Transferts de l'Etat	15,0	63,8	25,0	75,0	125,0	-
	Autres transferts	-	-	-	-	-	-
	Dépenses de fonctionnement	36,6	37,6	38,5	55,0	77,6	30,2
	Dépenses d'investissement	357,3	48,0	18,2	58,5	79,2	9,4
Teremesse	Recettes communales totales	35,9	77,1	36,2	87,0	632,4	14,8
	Transferts de l'Etat	22,5	63,8	25,0	75,0	125,0	-
	Autres transferts	-	-	-	-	486,6	-
	Dépenses de fonctionnement	14,4	30,7	14,3	34,0	58,3	5,9
	Dépenses d'investissement	21,5	46,5	21,7	53,0	572,7	8,9
Youkounkoun	Recettes communales totales	26,2	70,8	31,7	86,5	138,5	11,6
	Transferts de l'Etat	22,5	63,8	25,0	75,0	125,0	-
	Autres transferts	-	-	-	-	-	-
	Dépenses de fonctionnement	10,5	28,3	12,7	34,5	55,4	4,6
	Dépenses d'investissement	15,7	42,8	19,0	51,9	77,3	7,0
Région de Conakry							
Dixinn	Recettes communales totales	2 393,4	1 985,0	2 152,0	1 956,0	2 393,4	44,5
	Transferts de l'Etat	189,0	150,0	75,0	225,0	350,0	-
	Autres transferts	-	-	-	-	-	-
	Dépenses de fonctionnement	2 336,0	1 985,0	2 191,0	1 953,0	1 169,0	33,8
	Dépenses d'investissement	1 405,0	1 265,0	1 153,0	1 178,0	1 200,1	104,1
Kaloum	Recettes communales totales	7 518,9	3 377,1	3 313,6	1 977,7	2 951,9	962,4
	Transferts de l'Etat	72,6	874,7	150,0	225,0	350,0	25,0
	Autres transferts	3 225,9	-	-	-	-	-
	Dépenses de fonctionnement	7 260,1	3 318,3	3 297,6	1 972,5	2 951,9	865,3
	Dépenses d'investissement	5 277,5	278,6	1 444,2	265,4	1 245,0	92,5
Matam	Recettes communales totales	4 014,8	3 436,3	4 503,4	2 653,0	2 612,9	987,3
	Transferts de l'Etat	172,5	852,7	75,0	225,0	350,0	-
	Autres transferts	-	-	-	-	-	-
	Dépenses de fonctionnement	2 536,4	3 161,5	2 481,6	2 188,7	1 803,4	722,6
	Dépenses d'investissement	1 978,0	1 066,2	2 039,7	676,3	1 155,5	21,6
Matoto	Recettes communales totales	2 971,0	32 513,0	2 698,0	2 841,0	3 080,0	1 193,9
	Transferts de l'Etat	138,8	950,3	75,0	225,0	175,0	-
	Autres transferts	-	-	-	-	-	-
	Dépenses de fonctionnement	296,8	3 288,0	2 694,0	2 816,0	3 070,0	1 145,9
	Dépenses d'investissement	153,6	388,4	1 480,2	1 062,0	1 264,0	65,7
Ratoma	Recettes communales totales	1 975,0	1 975,0	2 879,0	2 650,0	3 158,0	994,1
	Transferts de l'Etat	93,0	93,0	75,0	225,0	350,0	-
	Autres transferts	-	-	-	-	-	-
	Dépenses de fonctionnement	1 175,0	1 175,0	1 300,0	1 401,0	1 290,0	994,1
	Dépenses d'investissement	799,0	799,0	1 579,0	1 248,0	186,8	-

		2013	2014	2015	2016	2017	2018
Préfecture de Dabola							
Arfamoussayah	Recettes communales totales	376,2	nd	39,6	91,5	136,1	1,7
	Transferts de l'Etat	23,5	nd	25,0	7,5	120,0	-
	Autres transferts	-	nd	-	-	-	-
	Dépenses de fonctionnement	15,5	nd	15,5	28,7	43,4	1,7
	Dépenses d'investissement	33,1	nd	23,3	43,1	92,7	-
Banko	Recettes communales totales	39,1	nd	363,0	165,5	690,3	482,7
	Transferts de l'Etat	23,1	nd	46,0	75,0	125,0	-
	Autres transferts	350,0	nd	-	-	485,9	-
	Dépenses de fonctionnement	334,1	nd	30,1	30,1	107,9	800,0
	Dépenses d'investissement	334,1	nd	291,1	98,1	171,3	480,0
Bissikrima	Recettes communales totales	416,6	102,6	79,2	123,7	nd	24,8
	Transferts de l'Etat	23,5	63,8	46,3	75,0	nd	-
	Autres transferts	4,0	-	-	5,0	nd	-
	Dépenses de fonctionnement	31,2	40,1	31,5	89,1	nd	11,9
	Dépenses d'investissement	383,2	61,8	45,6	38,9	nd	12,8
Dabola	Recettes communales totales	148,7	189,7	336,9	114,5	269,3	120,9
	Transferts de l'Etat	32,0	150,0	50,0	150,0	246,0	-
	Autres transferts	-	-	-	-	-	-
	Dépenses de fonctionnement	78,9	150,9	88,1	79,3	206,1	69,3
	Dépenses d'investissement	89,4	188,7	172,3	185,1	309,2	47,7
Dogomet	Recettes communales totales	450,1	201,0	189,0	230,0	306,1	171,7
	Transferts de l'Etat	-	63,1	25,0	75,0	125,0	-
	Autres transferts	-	-	-	-	-	-
	Dépenses de fonctionnement	48,1	80,1	65,0	92,0	122,1	169,1
	Dépenses d'investissement	402,0	120,1	75,1	138,0	183,1	-
Kankama	Recettes communales totales	377,1	nd	nd	499,3	298,6	168,8
	Transferts de l'Etat	23,6	nd	nd	75,1	125,1	-
	Autres transferts	331,7	nd	nd	417,1	186,0	-
	Dépenses de fonctionnement	25,7	nd	nd	76,1	104,3	2,8
	Dépenses d'investissement	16,4	nd	nd	371,1	194,4	165,9
Kindoye	Recettes communales totales	348,1	193,1	35,1	81,1	81,1	1,2
	Transferts de l'Etat	-	-	25,0	75,0	75,0	-
	Autres transferts	-	-	-	-	-	-
	Dépenses de fonctionnement	6,0	0,5	14,0	32,1	32,1	1,2
	Dépenses d'investissement	348,1	0,9	21,1	49,0	49,0	-
Konindou	Recettes communales totales	nd	5,8	52,6	80,0	157,4	4,9
	Transferts de l'Etat	nd	42,6	46,3	75,1	125,1	-
	Autres transferts	nd	-	-	-	-	-
	Dépenses de fonctionnement	nd	46,4	52,6	62,1	40,1	1,2
	Dépenses d'investissement	nd	5,8	31,6	42,1	112,4	3,6
N'Déma	Recettes communales totales	68,5	81,6	83,7	607,9	668,0	45,0
	Transferts de l'Etat	15,6	50,6	46,3	75,1	125,1	-
	Autres transferts	-	-	-	492,9	-	-
	Dépenses de fonctionnement	30,6	77,6	83,1	113,7	118,0	6,3
	Dépenses d'investissement	42,4	38,4	50,6	74,2	547,4	37,5

		2013	2014	2015	2016	2017	2018
Préfecture de Dinguiraye							
Banora	Recettes communales totales	42,0	27,2	28,9	33,3	38,1	205,6
	Transferts de l'Etat	22,5	63,7	25,0	75,0	125,0	-
	Autres transferts	40,4	360,0	1 983,4	1 206,5	171,6	5,9
	Dépenses de fonctionnement	22,8	36,3	21,6	43,4	65,2	28,2
	Dépenses d'investissement	74,6	411,2	2 023,5	1 253,2	113,5	170,6
Dialakoro	Recettes communales totales	17,5	31,4	31,4	11,4	17,6	177,1
	Transferts de l'Etat	22,5	63,7	63,7	75,0	125,0	-
	Autres transferts	-	1 461,9	1 461,9	-	154,8	-
	Dépenses de fonctionnement	15,9	38,0	38,0	34,5	57,0	20,8
	Dépenses d'investissement	16,5	1 537,2	1 537,2	130,6	86,4	153,7
Diatifère	Recettes communales totales	6,5	18,0	11,0	25,6	34,7	43,1
	Transferts de l'Etat	22,5	63,7	25,0	75,0	25,0	-
	Autres transferts	36,4	4,5	1 193,8	239,0	8,4	-
	Dépenses de fonctionnement	8,5	32,8	14,3	40,3	63,8	35,0
	Dépenses d'investissement	49,3	53,6	981,9	299,4	93,0	-
Dinguiraye	Recettes communales totales	123,7	123,7	108,5	157,6	136,2	99,4
	Transferts de l'Etat	52,5	150,0	50,0	150,0	250,0	-
	Autres transferts	21,4	-	886,5	443,6	-	-
	Dépenses de fonctionnement	62,5	109,5	63,4	123,1	154,5	81,3
	Dépenses d'investissement	107,5	139,2	1 091,9	620,7	249,9	7,5
Gagnakaly	Recettes communales totales	25,1	45,0	4,5	3,0	2,6	583,9
	Transferts de l'Etat	22,5	45,0	25,0	75,0	125,0	-
	Autres transferts	121,3	-	337,3	758,2	523,5	-
	Dépenses de fonctionnement	22,1	54,3	11,8	31,2	40,0	3,0
	Dépenses d'investissement	33,9	1 009,3	3 362,8	838,8	97,0	574,5
Kalinko	Recettes communales totales	20,0	24,8	17,4	24,7	30,7	151,6
	Transferts de l'Etat	22,5	63,7	25,0	75,0	125,0	-
	Autres transferts	-	-	612,1	-	176,5	-
	Dépenses de fonctionnement	13,9	32,4	17,0	39,9	62,2	13,4
	Dépenses d'investissement	34,9	56,1	637,5	1 238,1	130,3	125,9
Lansanaya	Recettes communales totales	9,7	12,1	8,5	5,0	14,2	184,2
	Transferts de l'Etat	22,5	63,7	25,0	75,0	125,0	-
	Autres transferts	-	-	692,5	181,1	166,0	-
	Dépenses de fonctionnement	9,9	30,3	13,4	32,0	40,7	9,1
	Dépenses d'investissement	19,3	67,0	726,0	249,1	103,2	174,5
Sélouma	Recettes communales totales	8,8	9,7	nd	10,9	16,7	198,0
	Transferts de l'Etat	22,5	63,8	nd	75,0	125,0	-
	Autres transferts	3,8	-	nd	-	-	-
	Dépenses de fonctionnement	9,5	29,3	nd	34,3	56,7	11,9
	Dépenses d'investissement	22,0	48,5	nd	46,3	84,8	182,1

		2013	2014	2015	2016	2017	2018
Préfecture de Faranah							
Banian	Recettes communales totales	441,6	465,6	417,2	648,3	648,3	30,6
	Transferts de l'Etat	22,5	63,7	25,0	125,0	125,0	-
	Autres transferts	345,4	335,4	335,4	484,2	484,2	-
	Dépenses de fonctionnement	25,0	41,8	43,9	59,4	59,4	25,4
	Dépenses d'investissement	38,3	67,9	373,9	577,9	577,9	4,9
Beindou	Recettes communales totales	346,1	44,1	102,1	104,1	164,1	14,2
	Transferts de l'Etat	22,1	42,1	46,2	75,0	125,0	-
	Autres transferts	-	-	-	-	-	-
	Dépenses de fonctionnement	4,7	31,1	42,8	42,7	64,8	8,2
	Dépenses d'investissement	319,2	13,0	60,0	60,0	97,1	6,0
Faranah	Recettes communales totales	572,4	668,5	592,5	1 003,5	1 003,5	259,4
	Transferts de l'Etat	332,7	187,5	341,6	300,0	300,0	-
	Autres transferts	-	-	62,5	-	-	-
	Dépenses de fonctionnement	228,9	242,9	307,0	380,2	380,2	103,8
	Dépenses d'investissement	343,5	180,2	598,4	615,5	615,5	155,7
Heremakono	Recettes communales totales	524,4	554,5	723,8	791,2	830,1	12,3
	Transferts de l'Etat	33,1	75,1	50,5	85,5	125,0	-
	Autres transferts	499,7	472,4	651,5	482,2	225,4	-
	Dépenses de fonctionnement	15,1	32,9	28,9	39,4	51,1	4,9
	Dépenses d'investissement	509,3	49,3	694,9	284,7	778,9	0,7
Kobikoro	Recettes communales totales	29,3	76,9	57,2	88,8	139,3	32,8
	Transferts de l'Etat	22,5	63,7	25,0	75,0	125,0	-
	Autres transferts	-	-	-	-	-	-
	Dépenses de fonctionnement	21,3	21,3	24,8	29,9	41,3	15,9
	Dépenses d'investissement	3,1	29,4	27,4	50,9	68,6	16,7
Marélla	Recettes communales totales	471,3	1 044,7	1 171,2	1 076,7	nd	20,1
	Transferts de l'Etat	22,5	42,5	42,5	75,0	nd	-
	Autres transferts	-	-	-	-	nd	-
	Dépenses de fonctionnement	137,3	383,7	378,5	439,8	nd	0,8
	Dépenses d'investissement	257,4	514,9	716,2	556,9	nd	12,1
Nialia	Recettes communales totales	nd	70,3	89,8	196,4	185,4	48,8
	Transferts de l'Etat	22,5	63,7	25,0	75,0	125,0	-
	Autres transferts	-	-	-	-	-	-
	Dépenses de fonctionnement	nd	63,7	61,0	143,5	186,6	64,5
	Dépenses d'investissement	nd	-	36,9	139,4	100,0	13,6
Passaya	Recettes communales totales	294,5	27,2	390,8	398,7	481,9	19,5
	Transferts de l'Etat	259,4	42,5	369,5	374,8	461,1	-
	Autres transferts	-	-	-	-	-	-
	Dépenses de fonctionnement	20,1	46,4	81,7	58,9	121,8	11,5
	Dépenses d'investissement	286,5	-	301,4	81,4	360,0	8,5
Sandenia	Recettes communales totales	460,1	388,5	588,1	100,1	100,1	20,1
	Transferts de l'Etat	30,0	30,0	21,5	25,0	60,0	-
	Autres transferts	1,0	1,0	1,0	1,0	1,0	-
	Dépenses de fonctionnement	53,1	109,5	88,1	112,5	150,5	8,1
	Dépenses d'investissement	117,5	246,1	355,5	632,5	1 274,5	12,1

		2013	2014	2015	2016	2017	2018
Songoyah	Recettes communales totales	nd	nd	353,6	111,2	513,6	15,2
	Transferts de l'Etat	5,0	7,5	42,5	75,0	125,0	-
	Autres transferts	nd	nd	-	-	-	-
	Dépenses de fonctionnement	nd	nd	12,8	44,5	65,4	7,7
	Dépenses d'investissement	nd	nd	19,2	66,7	98,5	7,5
Tindo	Recettes communales totales	387,9	406,6	625,6	376,6	582,6	582,2
	Transferts de l'Etat	75,0	75,0	75,0	75,0	125,0	125,0
	Autres transferts	335,3	-	-	345,0	345,5	345,5
	Dépenses de fonctionnement	37,3	37,5	73,5	269,8	252,1	252,1
	Dépenses d'investissement	407,8	375,5	689,9	378,2	378,2	578,2
Tiro	Recettes communales totales	389,3	402,0	408,1	648,5	531,2	284,7
	Transferts de l'Etat	22,5	63,7	25,0	75,0	125,0	-
	Autres transferts	320,3	340,0	-	489,3	-	227,5
	Dépenses de fonctionnement	61,0	70,6	69,5	111,8	136,3	78,9
	Dépenses d'investissement	352,3	48,6	337,8	224,7	485,6	80,9
Préfecture de Kissidougou							
Albadaria	Recettes communales totales	105,2	374,7	460,2	360,2	635,1	498,4
	Transferts de l'Etat	-	25,0	25,0	76,0	125,0	-
	Autres transferts	-	-	311,0	-	480,0	480,0
	Dépenses de fonctionnement	143,0	24,7	52,5	52,4	51,8	19,4
	Dépenses d'investissement	105,2	350,0	307,7	307,7	631,8	480,0
Banama	Recettes communales totales	404,6	47,2	523,1	303,5	687,9	554,1
	Transferts de l'Etat	-	-	46,2	75,0	125,0	-
	Autres transferts	404,6	-	12,7	216,7	562,4	535,5
	Dépenses de fonctionnement	5,9	4,7	48,6	31,3	75,7	16,5
	Dépenses d'investissement	404,8	-	126,3	211,6	77,1	535,6
Bardou	Recettes communales totales	15,8	17,4	48,3	26,3	52,1	192,3
	Transferts de l'Etat	15,0	15,0	46,2	32,0	62,0	56,7
	Autres transferts	-	390,0	390,0	543,7	-	-
	Dépenses de fonctionnement	6,3	21,1	21,5	26,3	52,3	62,6
	Dépenses d'investissement	649,0	671,4	476,8	663,3	543,7	129,6
Bendou	Recettes communales totales	16,4	16,4	6,2	15,3	26,7	546,6
	Transferts de l'Etat	63,7	63,7	25,0	75,0	125,0	-
	Autres transferts	-	-	298,7	-	152,2	504,0
	Dépenses de fonctionnement	90,6	90,6	12,4	36,1	60,6	8,8
	Dépenses d'investissement	-	-	211,6	218,5	238,6	537,8
Fermessadou	Recettes communales totales	58,2	37,5	29,3	29,0	51,2	755,6
	Transferts de l'Etat	74,0	63,8	76,0	75,0	125,0	-
	Autres transferts	-	-	-	-	-	623,5
	Dépenses de fonctionnement	23,3	37,5	64,9	46,8	51,2	24,5
	Dépenses d'investissement	374,9	396,2	406,9	410,0	580,0	602,2
Firawa	Recettes communales totales	368,5	438,1	53,4	101,4	159,6	37,2
	Transferts de l'Etat	35,0	42,5	85,0	75,0	125,0	-
	Autres transferts	350,0	-	-	-	-	-
	Dépenses de fonctionnement	74,4	10,7	21,4	30,9	66,8	35,5
	Dépenses d'investissement	361,0	417,4	32,0	70,5	819,9	1,0

		2013	2014	2015	2016	2017	2018
Gbangbadou	Recettes communales totales	6,7	18,8	136,9	19,6	35,7	598,2
	Transferts de l'Etat	15,0	71,3	25,0	75,0	125,0	-
	Autres transferts	21,8	36,1	26,1	-	525,1	544,8
	Dépenses de fonctionnement	22,6	36,0	16,4	37,9	60,7	21,3
	Dépenses d'investissement	20,7	86,6	245,6	73,0	95,9	433,4
Kissidougou	Recettes communales totales	1 981,9	876,7	839,8	437,5	437,5	288,2
	Transferts de l'Etat	60,0	70,0	200,0	-	150,0	-
	Autres transferts	1 630,9	291,9	291,9	2,9	190,4	-
	Dépenses de fonctionnement	446,6	233,9	288,9	280,4	296,0	291,4
	Dépenses d'investissement	1 898,9	642,8	432,8	157,1	446,9	-
Kondiadou	Recettes communales totales	184,5	387,8	114,3	177,6	264,3	20,3
	Transferts de l'Etat	33,7	42,5	25,0	75,0	126,0	-
	Autres transferts		535,0	322,4	502,3	589,5	-
	Dépenses de fonctionnement	14,2	21,6	14,5	37,0	58,9	5,1
	Dépenses d'investissement	213,5	551,3	323,4	557,7	592,9	14,2
Manfran	Recettes communales totales	nd	35,1	417,8	nd	48,4	443,5
	Transferts de l'Etat	nd	25,6	75,0	nd	125,0	-
	Autres transferts	nd	-	423,5	nd	47,4	388,1
	Dépenses de fonctionnement	nd	24,6	46,7	nd	68,4	22,1
	Dépenses d'investissement	nd	29,0	82,3	nd	578,3	222,1
Sangardo	Recettes communales totales	377,4	150,9	342,9	279,6	168,5	163,0
	Transferts de l'Etat	150,0	50,0	46,2	75,0	125,0	-
	Autres transferts	-	-	-	-	-	-
	Dépenses de fonctionnement	21,6	56,5	51,6	90,9	61,5	9,5
	Dépenses d'investissement	355,8	94,3	342,9	245,0	107,0	502,0
Yendè	Recettes communales totales	18,9	nd	47,8	798,4	439,5	543,5
	Transferts de l'Etat	15,0	nd	25,0	75,0	125,0	-
	Autres transferts	315,1	nd	304,1	301,7	520,2	483,8
	Dépenses de fonctionnement	18,7	nd	29,1	349,4	225,8	43,7
	Dépenses d'investissement	351,9	nd	46,1	626,5	574,3	306,0
Yombiro	Recettes communales totales	32,5	3,4	37,8	61,6	84,6	492,1
	Transferts de l'Etat	-	15,0	63,7	75,0	125,0	-
	Autres transferts	-	326,3	-	-	-	480,0
	Dépenses de fonctionnement	326,3	324,9	67,3	22,7	92,5	12,1
	Dépenses d'investissement	324,9	324,9	37,8	84,4	84,4	480,0
Préfecture de Kankan							
Balandou	Recettes communales totales	23,7	11,2	24,5	15,8	29,3	190,0
	Transferts de l'Etat	15,0	50,0	46,2	75,0	125,0	-
	Autres transferts	-	-	-	589,2	17,2	165,0
	Dépenses de fonctionnement	28,7	24,1	62,7	88,4	132,1	76,0
	Dépenses d'investissement	56,1	36,2	43,7	499,3	346,7	114,0
Batenafadji	Recettes communales totales	53,4	208,4	118,2	126,7	240,0	76,0
	Transferts de l'Etat	-	35,0	53,6	75,0	125,0	17,3
	Autres transferts	-	-	-	-	-	-
	Dépenses de fonctionnement	101,3	114,3	333,3	126,7	231,9	23,5
	Dépenses d'investissement	60,8	183,0	288,3	500,0	190,8	52,5

		2013	2014	2015	2016	2017	2018
Boula	Recettes communales totales	3,6	4,9	6,3	5,0	15,8	60,6
	Transferts de l'Etat	22,5	42,5	46,2	75,0	125,0	-
	Autres transferts	-	343,7	433,3	-	-	-
	Dépenses de fonctionnement	5,6	13,3	7,0	14,4	39,2	22,5
	Dépenses d'investissement	18,6	377,7	478,8	63,0	61,4	38,0
Gbérédou Baranama	Recettes communales totales	15,9	3,4	31,0	39,3	17,9	623,0
	Transferts de l'Etat	15,0	50,0	46,2	75,0	125,0	-
	Autres transferts	-	-	2,8	16,0	908,2	576,0
	Dépenses de fonctionnement	12,4	14,2	30,0	45,7	57,1	18,8
	Dépenses d'investissement	18,5	21,3	45,0	84,2	678,7	604,1
Kankan	Recettes communales totales	nd	nd	nd	134,3	1 214,5	770,0
	Transferts de l'Etat	nd	nd	nd	187,5	300,0	-
	Autres transferts	nd	nd	nd	-	-	-
	Dépenses de fonctionnement	nd	nd	nd	370,4	414,6	410,0
	Dépenses d'investissement	nd	nd	nd	964,4	800,7	311,1
Karifamoriya	Recettes communales totales	69,0	66,6	69,0	97,0	158,9	43,2
	Transferts de l'Etat	15,0	7,5	42,5	42,0	125,0	19,7
	Autres transferts	-	-	-	-	-	1,9
	Dépenses de fonctionnement	68,4	59,5	68,1	33,5	151,9	17,3
	Dépenses d'investissement	44,7	41,3	50,2	432,4	364,0	25,9
Koumban	Recettes communales totales	24,4	25,1	12,0	12,9	17,1	19,4
	Transferts de l'Etat	15,0	50,0	46,2	75,0	125,0	-
	Autres transferts	220,2	-	-	12,7	39,1	-
	Dépenses de fonctionnement	15,6	30,0	23,3	35,2	57,0	19,4
	Dépenses d'investissement	243,6	45,0	35,0	65,4	124,3	-
Mamouroudou	Recettes communales totales	65,0	402,1	526,0	327,1	208,9	9,1
	Transferts de l'Etat	22,5	42,5	462,5	75,0	125,0	-
	Autres transferts	-	349,1	456,9	-	168,0	-
	Dépenses de fonctionnement	26,0	30,0	23,0	37,0	59,0	3,6
	Dépenses d'investissement	39,0	387,7	503,0	290,0	137,0	5,5
Missamana	Recettes communales totales	18,7	416,0	490,3	27,3	169,5	40,2
	Transferts de l'Etat	22,5	42,5	46,3	46,3	75,0	-
	Autres transferts	338,8	-	-	-	-	-
	Dépenses de fonctionnement	44,6	77,3	303,1	43,4	612,2	40,2
	Dépenses d'investissement	63,3	59,1	269,7	258,8	166,7	-
Moribaya	Recettes communales totales	49,8	392,2	222,4	354,0	147,3	19,1
	Transferts de l'Etat	22,5	42,5	46,2	75,0	125,0	-
	Autres transferts	29,9	327,5	199,1	317,3	90,4	-
	Dépenses de fonctionnement	19,9	64,7	23,3	36,7	56,9	6,6
	Dépenses d'investissement	29,9	366,3	199,1	478,0	85,4	12,5
Sabadou Baranama	Recettes communales totales	42,3	56,7	63,8	90,5	143,6	-
	Transferts de l'Etat	22,5	42,5	46,8	75,0	125,0	-
	Autres transferts	-	-	-	-	-	-
	Dépenses de fonctionnement	25,0	14,0	18,2	36,2	17,2	-
	Dépenses d'investissement	15,4	32,5	45,6	64,7	126,3	-

		2013	2014	2015	2016	2017	2018
Tintioulén	Recettes communales totales	38,4	59,2	71,4	76,2	150,8	17,9
	Transferts de l'Etat	22,5	42,5	46,2	75,0	125,0	-
	Autres transferts	254,3	338,8	417,3	-	-	-
	Dépenses de fonctionnement	38,4	27,7	24,4	96,4	29,8	17,9
	Dépenses d'investissement	264,0	370,3	464,2	49,8	114,8	-
Tokounou	Recettes communales totales	55,4	138,9	96,0	126,7	168,1	391,1
	Transferts de l'Etat	22,5	42,5	46,3	75,0	125,0	-
	Autres transferts	-	-	-	-	-	357,4
	Dépenses de fonctionnement	18,3	76,7	36,8	50,4	67,0	13,5
	Dépenses d'investissement	21,7	138,9	57,6	75,6	100,5	377,0
Préfecture de Kérouané							
Banankoro	Recettes communales totales	nd	nd	375,3	240,9	544,2	583,0
	Transferts de l'Etat	nd	nd	46,3	75,0	125,0	-
	Autres transferts	nd	nd	-	-	169,0	392,0
	Dépenses de fonctionnement	nd	nd	123,9	74,7	150,0	64,0
	Dépenses d'investissement	nd	nd	251,5	166,2	225,1	519,0
Damaro	Recettes communales totales	202,0	254,1	109,5	140,0	200,1	328,3
	Transferts de l'Etat	2,0	63,7	46,2	75,0	125,0	-
	Autres transferts	200,0	190,4	63,3	65,0	75,1	242,3
	Dépenses de fonctionnement	25,0	28,2	43,7	56,0	65,1	33,2
	Dépenses d'investissement	176,3	57,3	62,0	79,5	132,6	295,1
Kérouané	Recettes communales totales	178,2	nd	nd	581,5	305,5	38,7
	Transferts de l'Etat	-	nd	nd	-	-	-
	Autres transferts	-	nd	nd	-	-	-
	Dépenses de fonctionnement	71,3	nd	nd	232,6	711,5	15,0
	Dépenses d'investissement	106,9	nd	nd	348,9	181,9	23,7
Komodou	Recettes communales totales	372,6	92,1	125,4	708,4	503,3	64,3
	Transferts de l'Etat	15,0	63,7	46,2	75,0	125,0	-
	Autres transferts	357,6	28,4	79,2	633,4	378,3	-
	Dépenses de fonctionnement	5,2	26,5	53,9	43,8	71,5	25,7
	Dépenses d'investissement	367,4	65,6	71,5	365,7	420,5	38,6
Konsankoro	Recettes communales totales	74,7	101,0	113,2	158,7	213,2	29,8
	Transferts de l'Etat	17,5	63,7	46,2	75,0	125,0	-
	Autres transferts	57,2	37,3	67,0	83,7	88,2	-
	Dépenses de fonctionnement	18,1	29,4	44,1	47,5	71,2	11,9
	Dépenses d'investissement	56,6	71,5	65,8	95,7	139,2	17,9
Linko	Recettes communales totales	380,2	175,1	79,5	91,0	155,7	22,8
	Transferts de l'Etat	-	42,5	46,2	75,0	125,0	-
	Autres transferts	-	132,6	33,3	16,0	30,7	-
	Dépenses de fonctionnement	20,6	17,7	31,4	35,6	62,2	8,3
	Dépenses d'investissement	350,0	157,4	45,3	52,7	92,2	12,5
Sibirtibaro	Recettes communales totales	nd	nd	61,3	89,6	135,3	30,5
	Transferts de l'Etat	nd	nd	46,5	75,0	125,0	-
	Autres transferts	nd	nd	-	-	-	-
	Dépenses de fonctionnement	nd	nd	21,4	31,1	50,0	10,0
	Dépenses d'investissement	nd	nd	39,8	58,5	85,2	25,0

		2013	2014	2015	2016	2017	2018
Soromaya	Recettes communales totales	nd	nd	53,7	89,0	167,8	36,4
	Transferts de l'Etat	nd	nd	46,3	75,0	125,0	-
	Autres transferts	nd	nd	-	-	-	-
	Dépenses de fonctionnement	nd	nd	20,9	30,1	65,9	14,6
	Dépenses d'investissement	nd	nd	32,8	58,9	101,9	21,8
Préfecture de Kouroussa							
Babila	Recettes communales totales	28,0	170,8	63,2	90,5	166,7	33,2
	Transferts de l'Etat	15,0	42,5	46,3	75,0	125,0	-
	Autres transferts	-	115,8	-	-	-	-
	Dépenses de fonctionnement	26,0	43,4	59,3	74,9	146,1	13,4
	Dépenses d'investissement	1,2	144,1	3,7	24,4	177,3	1,9
Balato	Recettes communales totales	217,1	158,7	67,5	76,1	144,5	42,3
	Transferts de l'Etat	22,5	63,7	25,0	75,0	125,0	-
	Autres transferts	117,7	90,4	-	-	-	-
	Dépenses de fonctionnement	95,7	58,7	49,0	29,7	108,0	31,1
	Dépenses d'investissement	182,7	90,4	15,9	46,7	74,2	2,5
Banfele	Recettes communales totales	1 318,2	346,0	86,1	108,6	180,2	260,7
	Transferts de l'Etat	15,0	50,0	25,0	75,0	120,0	-
	Autres transferts	-	-	-	-	-	-
	Dépenses de fonctionnement	31,1	53,8	43,9	79,8	125,9	24,0
	Dépenses d'investissement	1 287,1	292,7	37,2	28,8	54,3	115,3
Baro	Recettes communales totales	54,0	297,0	-	104,2	190,3	44,4
	Transferts de l'Etat	15,0	42,5	46,3	75,0	125,0	-
	Autres transferts	54,0	329,5	-	-	-	373,1
	Dépenses de fonctionnement	36,0	57,8	83,6	90,7	170,6	47,8
	Dépenses d'investissement	174,5	547,7	145,4	48,8	121,2	109,1
Cissela	Recettes communales totales	454,5	464,8	495,3	205,0	555,5	637,0
	Transferts de l'Etat	22,5	63,7	2,5	75,0	125,0	-
	Autres transferts	-	-	-	-	-	-
	Dépenses de fonctionnement	44,6	78,5	79,8	35,4	64,7	30,2
	Dépenses d'investissement	462,4	462,4	470,8	49,0	98,0	6,2
Douako	Recettes communales totales	3 591,5	573,6	31,7	312,8	nd	37,2
	Transferts de l'Etat	-	50,0	25,0	50,0	nd	-
	Autres transferts	-	-	-	-	nd	-
	Dépenses de fonctionnement	116,5	573,6	3,6	83,6	nd	40,8
	Dépenses d'investissement	347,5	-	28,1	309,2	nd	2,6
Doura	Recettes communales totales	267,5	118,9	144,9	135,0	184,6	70,1
	Transferts de l'Etat	22,5	63,7	25,0	75,0	125,0	-
	Autres transferts	220,9	-	-	-	-	-
	Dépenses de fonctionnement	24,2	76,8	113,5	96,1	134,5	27,8
	Dépenses d'investissement	230,6	42,1	72,7	72,7	80,2	2,5
Kiniero	Recettes communales totales	1 607,0	598,6	253,0	429,9	166,7	153,6
	Transferts de l'Etat	15,0	50,0	46,3	75,0	125,0	-
	Autres transferts	899,4	249,7	-	91,5	-	-
	Dépenses de fonctionnement	80,7	104,9	83,9	133,9	142,8	59,7
	Dépenses d'investissement	1 387,9	382,5	35,7	149,1	117,3	3,2

		2013	2014	2015	2016	2017	2018
Komola Koura	Recettes communales totales	41,9	39,7	78,8	91,0	21,6	104,1
	Transferts de l'Etat	35,0	22,5	-	-	12,5	-
	Autres transferts	-	-	-	-	-	-
	Dépenses de fonctionnement	3,6	32,7	93,8	84,5	49,5	29,8
	Dépenses d'investissement	-	327,2	117,4	31,6	95,4	9,6
Koumana	Recettes communales totales	173,1	144,7	144,8	137,2	252,1	474,5
	Transferts de l'Etat	15,0	42,5	25,0	75,0	125,0	369,8
	Autres transferts	5,4	1,5	-	-	-	20,0
	Dépenses de fonctionnement	62,4	81,1	79,5	101,3	122,7	29,1
	Dépenses d'investissement	74,7	54,7	72,7	10,9	179,4	265,3
Kouroussa	Recettes communales totales	554,8	680,6	370,6	413,2	515,4	245,7
	Transferts de l'Etat	40,0	120,0	100,0	150,0	250,0	-
	Autres transferts	269,8	74,9	-	-	-	-
	Dépenses de fonctionnement	150,0	174,0	226,1	218,2	223,1	166,1
	Dépenses d'investissement	88,3	421,8	87,6	138,2	257,9	61,0
Sanguiana	Recettes communales totales	388,7	162,6	222,8	547,6	293,9	439,0
	Transferts de l'Etat	22,5	63,7	25,0	75,0	125,0	-
	Autres transferts	-	-	-	-	166,2	-
	Dépenses de fonctionnement	155,5	23,6	96,9	187,0	163,9	33,9
	Dépenses d'investissement	232,2	139,6	125,9	360,6	175,6	248,8
Préfecture de Mandiana							
Balandougouba	Recettes communales totales	79,9	71,9	81,9	188,7	102,9	248,3
	Transferts de l'Etat	22,6	63,8	25,0	75,0	125,0	-
	Autres transferts	32,8	-	-	-	164,0	119,5
	Dépenses de fonctionnement	28,1	42,0	34,3	86,9	73,8	25,2
	Dépenses d'investissement	107,0	93,6	72,4	176,8	318,2	223,0
Dialakoro	Recettes communales totales	48,6	52,3	61,1	98,0	75,9	1 219,2
	Transferts de l'Etat	22,6	63,8	25,0	75,0	125,0	-
	Autres transferts	-	-	-	514,8	757,6	1 202,7
	Dépenses de fonctionnement	26,0	46,4	32,0	59,6	73,9	16,5
	Dépenses d'investissement	45,0	69,7	54,0	628,2	884,4	1 185,2
Faralako	Recettes communales totales	nd	83,3	79,9	88,2	nd	42,0
	Transferts de l'Etat	nd	63,7	25,0	75,0	nd	-
	Autres transferts	nd	-	-	-	nd	-
	Dépenses de fonctionnement	nd	46,0	28,6	50,9	nd	15,0
	Dépenses d'investissement	nd	101,0	76,2	1 123,2	nd	27,0
Kantoumania	Recettes communales totales	96,3	37,0	38,9	101,0	156,0	107,0
	Transferts de l'Etat	22,5	63,7	25,0	75,0	125,0	-
	Autres transferts	-	-	-	-	875,0	72,0
	Dépenses de fonctionnement	58,5	14,8	15,5	40,4	62,4	43,0
	Dépenses d'investissement	57,8	42,6	23,3	60,6	958,6	64,0
Kinieran	Recettes communales totales	103,3	nd	122,0	124,0	350,0	26,0
	Transferts de l'Etat	34,0	22,5	25,0	7,5	125,0	-
	Autres transferts	-	-	-	-	-	-
	Dépenses de fonctionnement	41,3	47,8	48,8	49,6	63,1	11,0
	Dépenses d'investissement	61,9	71,6	73,6	74,4	287,6	16,0

		2013	2014	2015	2016	2017	2018
Kondianakoro	Recettes communales totales	102,7	73,5	76,6	146,5	151,6	418,0
	Transferts de l'Etat	22,5	42,5	46,3	75,0	125,0	-
	Autres transferts	61,1	-	-	-	589,8	326,8
	Dépenses de fonctionnement	23,7	35,5	34,8	50,4	68,7	16,0
	Dépenses d'investissement	162,6	54,6	83,2	123,5	471,0	402,0
Koundian	Recettes communales totales	317,5	135,3	97,9	130,4	748,4	624,7
	Transferts de l'Etat	30,0	63,7	25,0	75,0	125,0	-
	Autres transferts	-	-	-	-	-	592,1
	Dépenses de fonctionnement	221,0	44,3	251,0	38,7	66,1	13,0
	Dépenses d'investissement	362,9	910,3	711,0	91,7	682,3	611,7
Mandiana	Recettes communales totales	259,4	259,4	18,3	346,8	413,2	413,2
	Transferts de l'Etat	150,0	150,0	50,0	150,0	250,0	-
	Autres transferts	-	-	-	-	-	10,8
	Dépenses de fonctionnement	95,8	95,8	62,4	126,7	160,9	16,1
	Dépenses d'investissement	163,6	163,6	118,9	220,1	252,4	252,3
Morodou	Recettes communales totales	nd	nd	nd	nd	nd	29,0
	Transferts de l'Etat	30,0	85,0	85,0	85,0	125,0	-
	Autres transferts	-	-	-	-	-	-
	Dépenses de fonctionnement	492,0	91,6	50,3	128,7	156,8	11,6
	Dépenses d'investissement	142,5	67,6	42,2	139,2	140,8	17,4
Niantanina	Recettes communales totales	60,3	62,5	64,2	65,8	66,3	21,6
	Transferts de l'Etat	22,5	63,7	25,0	75,0	125,0	-
	Autres transferts	-	-	375,0	390,0	662,0	-
	Dépenses de fonctionnement	60,3	62,5	64,2	65,8	66,3	8,6
	Dépenses d'investissement	36,2	37,5	413,5	429,5	701,8	13,0
Saladou	Recettes communales totales	32,9	34,7	39,5	53,8	14,0	23,9
	Transferts de l'Etat	22,5	63,7	25,0	75,0	125,0	-
	Autres transferts	-	-	-	-	521,0	-
	Dépenses de fonctionnement	22,0	39,3	25,8	51,5	53,6	9,5
	Dépenses d'investissement	33,4	59,1	38,7	77,3	706,4	14,3
Sansando	Recettes communales totales	33,3	76,8	41,3	88,9	139,8	23,2
	Transferts de l'Etat	22,5	63,7	25,0	75,0	125,0	-
	Autres transferts	-	-	-	-	558,7	-
	Dépenses de fonctionnement	13,3	30,7	16,5	35,5	55,9	9,3
	Dépenses d'investissement	20,0	46,1	32,6	61,2	725,8	14,0
Préfecture de Siguiri							
Bankon	Recettes communales totales	31,8	61,8	112,0	90,6	154,1	60,0
	Transferts de l'Etat	15,0	50,0	255,0	74,7	125,0	-
	Autres transferts	105,0	-	35,0	-	-	-
	Dépenses de fonctionnement	15,0	24,7	59,0	60,8	83,8	24,0
	Dépenses d'investissement	450,6	39,6	380,4	54,9	62,3	36,0
Doko	Recettes communales totales	461,8	204,3	196,0	418,8	599,8	906,1
	Transferts de l'Etat	1,5	5,0	46,3	74,7	12,5	-
	Autres transferts	-	-	-	-	-	427,5
	Dépenses de fonctionnement	73,4	78,5	61,4	123,6	196,9	157,3
	Dépenses d'investissement	322,2	113,1	110,8	245,4	287,6	749,0

		2013	2014	2015	2016	2017	2018
Franwalya	Recettes communales totales	400,9	109,0	77,4	119,0	244,2	66,0
	Transferts de l'Etat	-	50,0	25,0	75,0	125,0	-
	Autres transferts	300,0	-	-	-	-	-
	Dépenses de fonctionnement	32,0	60,0	48,4	45,3	68,5	25,0
	Dépenses d'investissement	368,9	29,1	18,0	73,6	162,6	9,0
Kiniebakoura	Recettes communales totales	108,8	95,9	107,6	177,5	176,0	53,3
	Transferts de l'Etat	22,5	42,5	42,5	74,6	125,0	-
	Autres transferts	-	-	-	-	-	-
	Dépenses de fonctionnement	28,0	11,3	75,3	84,0	7,0	18,4
	Dépenses d'investissement	64,6	32,0	58,4	44,4	79,0	35,0
Kintinian	Recettes communales totales	235,0	259,7	107,3	250,2	448,4	789,0
	Transferts de l'Etat	22,5	42,5	60,0	100,0	125,0	-
	Autres transferts	-	-	-	-	-	564,1
	Dépenses de fonctionnement	94,0	103,2	42,9	100,1	167,9	222,2
	Dépenses d'investissement	25,0	155,8	64,4	150,1	147,7	567,0
Maleah	Recettes communales totales	443,4	236,5	nd	222,3	244,2	81,0
	Transferts de l'Etat	15,0	50,0	nd	75,0	125,0	-
	Autres transferts	-	-	nd	-	-	-
	Dépenses de fonctionnement	56,7	51,4	nd	52,8	68,5	22,2
	Dépenses d'investissement	351,5	133,0	nd	144,4	162,6	8,0
Naboun	Recettes communales totales	nd	nd	53,1	100,8	144,2	244,9
	Transferts de l'Etat	nd	nd	25,0	75,0	125,0	-
	Autres transferts	nd	nd	-	-	-	-
	Dépenses de fonctionnement	nd	nd	20,0	28,8	36,2	98,0
	Dépenses d'investissement	nd	nd	21,6	61,7	86,0	146,9
Niagassola	Recettes communales totales	359,9	142,3	169,9	274,0	368,0	244,9
	Transferts de l'Etat	15,0	50,0	46,3	74,7	125,0	-
	Autres transferts	-	-	-	-	-	-
	Dépenses de fonctionnement	25,2	46,0	98,5	54,6	64,6	98,0
	Dépenses d'investissement	323,5	82,3	61,8	170,1	243,6	146,9
Niandankoro	Recettes communales totales	263,5	221,9	91,2	144,8	176,9	138,2
	Transferts de l'Etat	22,5	22,5	46,3	74,6	125,0	-
	Autres transferts	-	-	-	-	-	-
	Dépenses de fonctionnement	19,3	88,8	46,8	56,5	85,4	93,6
	Dépenses d'investissement	214,4	133,1	24,3	33,9	15,9	-
Norassoba	Recettes communales totales	290,6	290,6	212,4	253,4	278,4	166,3
	Transferts de l'Etat	50,0	50,0	46,3	75,6	1 250,2	-
	Autres transferts	-	-	-	-	-	-
	Dépenses de fonctionnement	92,1	92,1	53,2	108,5	103,9	122,5
	Dépenses d'investissement	220,9	290,6	212,5	145,6	458,2	503,0
Nounkounkan	Recettes communales totales	12,0	67,0	54,0	94,5	141,8	15,5
	Transferts de l'Etat	19,0	50,0	46,3	74,6	125,0	-
	Autres transferts	-	-	-	-	-	-
	Dépenses de fonctionnement	43,4	38,5	22,8	44,4	100,7	6,2
	Dépenses d'investissement	108,4	28,5	49,0	49,8	34,1	9,3

		2013	2014	2015	2016	2017	2018
Siguiri	Recettes communales totales	831,9	1 455,4	643,7	399,8	835,4	519,5
	Transferts de l'Etat	45,0	100,0	50,0	150,0	250,0	-
	Autres transferts	-	-	-	-	-	-
	Dépenses de fonctionnement	332,8	582,1	257,5	159,9	334,1	478,4
	Dépenses d'investissement	499,1	873,2	386,2	239,9	501,2	55,6
Siguirini	Recettes communales totales	395,6	384,3	467,9	517,7	1 121,6	518,0
	Transferts de l'Etat	-	50,0	46,3	75,0	154,7	-
	Autres transferts	-	-	-	-	-	-
	Dépenses de fonctionnement	91,9	153,1	145,2	181,4	286,9	115,0
	Dépenses d'investissement	248,4	379,2	367,9	221,9	682,5	403,0
Préfecture de Coyah							
Coyah	Recettes communales totales	504,3	1 007,6	496,1	573,6	1 482,7	357,4
	Transferts de l'Etat	56,5	150,0	50,0	150,0	250,0	-
	Autres transferts	-	-	-	-	-	-
	Dépenses de fonctionnement	214,7	240,9	251,5	346,8	577,5	229,7
	Dépenses d'investissement	289,3	712,1	239,1	258,8	886,7	122,7
Kouriah	Recettes communales totales	83,9	247,2	223,8	77,2	277,3	958,4
	Transferts de l'Etat	22,5	42,8	46,3	75,0	125,0	-
	Autres transferts	-	-	-	-	-	235,6
	Dépenses de fonctionnement	34,3	70,7	96,2	81,5	174,5	484,0
	Dépenses d'investissement	44,9	157,9	106,9	122,3	216,1	874,8
Manéah	Recettes communales totales	1,4	1,5	1,8	1,0	0,8	0,8
	Transferts de l'Etat	22,5	42,5	-	75,0	125,0	-
	Autres transferts	-	-	-	-	-	-
	Dépenses de fonctionnement	0,6	0,5	0,4	0,4	0,5	0,6
	Dépenses d'investissement	0,6	0,5	0,4	0,7	0,7	0,4
Wonkifond	Recettes communales totales	73,7	92,7	131,9	165,3	207,8	261,1
	Transferts de l'Etat	22,5	42,8	46,3	75,0	125,0	-
	Autres transferts	-	-	-	-	-	223,1
	Dépenses de fonctionnement	21,3	22,1	0,7	140,7	80,5	12,3
	Dépenses d'investissement	256,4	2,7	56,6	88,1	11,7	232,0
Préfecture de Dubréka							
Badi	Recettes communales totales	18,8	54,5	51,7	97,5	137,6	11,4
	Transferts de l'Etat	15,0	42,5	66,3	92,7	125,0	-
	Autres transferts	-	-	-	-	-	-
	Dépenses de fonctionnement	7,5	22,1	22,1	36,3	52,7	8,4
	Dépenses d'investissement	11,3	32,8	29,6	58,4	79,0	-
Dubréka	Recettes communales totales	1 356,9	1 761,1	1 550,1	2 064,4	2 527,9	2 049,3
	Transferts de l'Etat	-	-	-	-	-	-
	Autres transferts	-	-	-	-	-	-
	Dépenses de fonctionnement	542,7	700,7	676,8	825,7	1 011,1	783,2
	Dépenses d'investissement	813,0	1 056,6	835,0	1 199,0	1 510,4	1 098,3
Falessadé	Recettes communales totales	11,0	11,0	29,2	7,1	20,5	13,0
	Transferts de l'Etat	15,0	42,5	25,0	75,0	125,0	-
	Autres transferts	-	-	-	-	-	-
	Dépenses de fonctionnement	10,4	21,3	21,6	32,4	55,9	8,1
	Dépenses d'investissement	15,5	32,0	32,4	48,7	83,8	-

		2013	2014	2015	2016	2017	2018
Khorira	Recettes communales totales	199,7	430,3	240,3	203,1	328,2	179,2
	Transferts de l'Etat	42,3	50,0	46,3	75,0	125,0	-
	Autres transferts	-	9,4	338,9	434,9	76,1	-
	Dépenses de fonctionnement	96,8	192,1	72,2	111,2	97,1	179,7
	Dépenses d'investissement	145,1	297,6	553,7	506,3	420,3	107,8
Ouassou	Recettes communales totales	71,5	100,7	117,1	425,1	381,0	282,6
	Transferts de l'Etat	15,0	50,0	46,3	75,0	125,0	-
	Autres transferts	-	-	-	538,7	-	-
	Dépenses de fonctionnement	28,4	40,2	47,2	65,9	110,5	113,4
	Dépenses d'investissement	43,1	60,4	70,0	304,9	228,4	38,6
Tanènè	Recettes communales totales	112,2	92,4	116,6	143,5	54,7	42,1
	Transferts de l'Etat	22,5	42,5	46,2	75,0	125,0	-
	Autres transferts	-	-	-	-	-	-
	Dépenses de fonctionnement	53,9	48,7	65,1	87,3	71,5	16,8
	Dépenses d'investissement	80,8	73,0	97,8	130,9	107,2	25,2
Tondon	Recettes communales totales	25,6	14,0	27,2	10,0	10,7	12,6
	Transferts de l'Etat	15,0	42,5	25,0	75,0	125,0	-
	Autres transferts	-	-	-	-	-	-
	Dépenses de fonctionnement	16,2	22,6	20,8	33,9	53,6	5,1
	Dépenses d'investissement	24,4	33,8	31,1	50,8	81,0	7,6
Préfecture de Forécariah							
Alassoyah	Recettes communales totales	1,8	408,9	408,9	526,6	590,2	8,9
	Transferts de l'Etat	31,7	42,5	42,5	100,0	125,0	-
	Autres transferts	2,6	2,6	2,6	-	124,5	-
	Dépenses de fonctionnement	2,6	2,6	2,6	41,5	124,5	3,5
	Dépenses d'investissement	2,6	2,6	2,6	71,2	124,5	5,3
Benty	Recettes communales totales	36,1	21,7	51,0	31,0	79,9	234,8
	Transferts de l'Etat	30,0	15,0	12,5	62,5	125,0	-
	Autres transferts	1,4	1,4	-	-	-	228,6
	Dépenses de fonctionnement	80,8	18,8	14,0	79,9	79,9	6,2
	Dépenses d'investissement	318,1	129,6	106,0	480,8	480,8	232,3
Farimoriah	Recettes communales totales	428,1	791,5	469,9	559,5	125,0	351,7
	Transferts de l'Etat	30,0	42,5	46,2	75,0	125,0	-
	Autres transferts	288,8	674,3	262,8	-	-	261,7
	Dépenses de fonctionnement	90,2	123,1	262,8	58,1	84,3	140,7
	Dépenses d'investissement	428,1	791,5	469,9	617,7	128,4	111,0
Forécariah	Recettes communales totales	335,9	215,8	211,2	192,1	240,9	260,3
	Transferts de l'Etat	62,5	100,0	100,0	150,0	250,0	-
	Autres transferts	-	-	672,5	-	-	-
	Dépenses de fonctionnement	198,4	126,2	124,5	136,6	196,3	260,3
	Dépenses d'investissement	197,1	214,8	920,5	273,1	291,9	160,3
Kaback	Recettes communales totales	27,7	62,8	32,4	81,6	140,8	12,1
	Transferts de l'Etat	14,5	42,5	25,0	75,0	125,0	-
	Autres transferts	-	-	-	-	-	-
	Dépenses de fonctionnement	27,7	62,8	32,4	81,6	140,8	4,8
	Dépenses d'investissement	16,6	387,6	19,4	457,3	327,4	7,3

		2013	2014	2015	2016	2017	2018
Kakossa	Recettes communales totales	31,4	26,2	26,4	492,2	912,3	249,4
	Transferts de l'Etat	30,0	25,0	25,0	62,5	125,0	-
	Autres transferts	-	-	-	429,7	295,1	238,1
	Dépenses de fonctionnement	12,5	26,4	10,5	30,3	51,1	11,2
	Dépenses d'investissement	21,2	64,0	15,8	256,7	181,8	221,1
Kaliah	Recettes communales totales	16,8	44,8	56,6	80,7	136,4	17,4
	Transferts de l'Etat	15,0	42,5	46,2	75,0	125,0	-
	Autres transferts	-	-	360,0	-	519,1	-
	Dépenses de fonctionnement	6,7	17,9	22,7	32,3	54,6	7,0
	Dépenses d'investissement	362,5	98,5	75,5	80,7	655,5	10,4
Maferinya	Recettes communales totales	80,0	103,5	98,6	98,7	313,8	586,5
	Transferts de l'Etat	25,0	25,0	25,0	25,0	25,0	-
	Autres transferts	-	-	-	-	-	589,8
	Dépenses de fonctionnement	19,3	40,4	41,2	73,2	125,5	115,4
	Dépenses d'investissement	28,9	60,6	61,8	113,9	188,2	539,8
Moussayah	Recettes communales totales	79,0	84,6	46,1	99,4	158,3	678,4
	Transferts de l'Etat	22,5	63,7	25,0	75,0	125,0	-
	Autres transferts	51,8	-	-	-	-	625,3
	Dépenses de fonctionnement	27,1	17,3	18,4	39,7	66,3	34,6
	Dépenses d'investissement	51,8	67,3	27,6	59,6	92,0	625,3
Sikhourou	Recettes communales totales	44,7	44,7	25,5	79,8	70,0	136,3
	Transferts de l'Etat	30,0	30,0	30,0	75,0	125,0	-
	Autres transferts	-	-	-	-	-	122,8
	Dépenses de fonctionnement	43,7	43,7	68,9	68,9	68,9	13,5
	Dépenses d'investissement	58,8	52,3	60,8	61,7	59,1	130,9
Préfecture de Kindia							
Bangouya	Recettes communales totales	441,9	137,9	146,6	226,3	339,9	352,2
	Transferts de l'Etat	22,5	42,5	25,0	75,0	125,0	-
	Autres transferts	-	-	-	-	-	289,3
	Dépenses de fonctionnement	37,7	57,9	37,1	31,8	37,7	17,5
	Dépenses d'investissement	426,8	114,7	131,8	682,7	279,1	1,2
Damakania	Recettes communales totales	1 040,9	227,9	167,4	167,4	1 052,4	534,9
	Transferts de l'Etat	22,5	63,8	25,0	25,0	125,0	506,3
	Autres transferts	-	-	-	-	-	-
	Dépenses de fonctionnement	71,2	41,6	59,9	59,9	170,2	28,1
	Dépenses d'investissement	969,7	186,7	40,9	40,9	755,6	200,7
Friguiagbé	Recettes communales totales	170,5	179,7	893,9	781,1	-	1 543,9
	Transferts de l'Etat	30,0	85,0	85,0	85,0	150,0	-
	Autres transferts	-	-	-	-	-	1 332,3
	Dépenses de fonctionnement	40,5	89,1	92,7	85,3	-	37,6
	Dépenses d'investissement	139,7	144,0	543,7	754,3	-	744,3
Kindia	Recettes communales totales	915,8	725,6	880,9	823,8	1 294,6	1 264,9
	Transferts de l'Etat	90,0	157,9	62,5	187,5	300,0	-
	Autres transferts	-	-	-	-	-	-
	Dépenses de fonctionnement	428,5	679,8	793,5	649,5	1 072,5	506,0
	Dépenses d'investissement	473,5	297,5	395,8	355,3	432,5	578,9

		2013	2014	2015	2016	2017	2018
Kolontèn	Recettes communales totales	443,1	494,1	239,2	219,1	414,5	14,6
	Transferts de l'Etat	-	63,7	63,7	75,0	125,0	-
	Autres transferts	-	-	-	-	-	-
	Dépenses de fonctionnement	9,9	634,0	56,4	44,5	15,0	8,4
	Dépenses d'investissement	185,6	454,0	121,8	175,0	250,7	5,9
Madina-Oula	Recettes communales totales	594,8	137,8	58,2	89,1	73,6	96,4
	Transferts de l'Etat	22,5	42,5	46,2	75,0	135,0	-
	Autres transferts	110,9	65,0	85,0	116,5	110,0	-
	Dépenses de fonctionnement	586,3	65,0	58,2	89,1	69,3	18,5
	Dépenses d'investissement	553,8	111,6	121,1	173,9	256,7	24,9
Mambia	Recettes communales totales	1 966,7	1 365,1	684,9	1 011,7	969,1	1 043,0
	Transferts de l'Etat	22,5	63,7	25,0	75,0	125,0	-
	Autres transferts	-	330,2	-	420,4	-	-
	Dépenses de fonctionnement	75,0	98,4	33,6	41,4	53,4	11,3
	Dépenses d'investissement	1 889,8	1 024,0	638,4	791,6	491,6	326,5
Molota	Recettes communales totales	253,5	102,1	106,3	131,0	312,0	130,8
	Transferts de l'Etat	-	36,6	36,6	25,0	125,0	-
	Autres transferts	-	-	-	-	-	-
	Dépenses de fonctionnement	25,0	48,0	48,0	40,0	40,0	126,4
	Dépenses d'investissement	184,4	84,4	87,9	115,0	225,0	224,9
Samaya	Recettes communales totales	454,9	436,7	252,8	47,0	661,7	183,2
	Transferts de l'Etat	331,5	650,0	35,0	35,0	555,1	-
	Autres transferts	-	-	-	-	-	136,4
	Dépenses de fonctionnement	333,8	31,8	101,1	350,3	431,5	18,6
	Dépenses d'investissement	460,8	44,8	151,8	182,8	618,5	17,6
Souguéta	Recettes communales totales	326,5	201,8	1 009,1	1 182,5	1 296,0	1 251,6
	Transferts de l'Etat	15,0	42,5	35,0	112,5	125,0	-
	Autres transferts	110,0	-	-	-	-	-
	Dépenses de fonctionnement	217,9	97,4	48,7	427,5	468,8	90,5
	Dépenses d'investissement	264,0	177,7	925,6	642,5	703,9	1 042,9
Préfecture de Téliélé							
Bourouwal	Recettes communales totales	22,6	20,2	15,6	78,3	135,6	175,9
	Transferts de l'Etat	22,5	42,5	46,2	75,0	125,0	-
	Autres transferts	-	-	-	-	-	-
	Dépenses de fonctionnement	22,6	20,2	15,6	30,3	24,9	1,6
	Dépenses d'investissement	473,6	737,6	43,0	46,5	107,2	174,3
Daramagnaky	Recettes communales totales	10,5	77,3	47,7	16,1	19,6	21,2
	Transferts de l'Etat	22,5	42,5	50,0	75,0	12,5	-
	Autres transferts	27,3	22,1	30,8	40,0	50,5	-
	Dépenses de fonctionnement	10,6	30,9	47,8	16,1	19,6	5,9
	Dépenses d'investissement	89,6	46,6	26,6	96,2	1 740,4	8,8
Gougoudjè	Recettes communales totales	25,8	538,6	51,8	78,8	135,5	10,5
	Transferts de l'Etat	22,5	42,5	46,2	75,0	125,0	-
	Autres transferts	1 007,6	495,1	-	-	-	-
	Dépenses de fonctionnement	9,3	129,0	15,7	30,8	7,9	10,5
	Dépenses d'investissement	1 033,6	322,6	51,6	81,5	126,2	-

		2013	2014	2015	2016	2017	2018
Koba	Recettes communales totales	130,5	58,1	91,1	130,4	347,2	39,3
	Transferts de l'Etat	22,5	42,5	46,3	75,0	125,0	-
	Autres transferts	109,6	12,5	35,2	54,9	204,1	28,6
	Dépenses de fonctionnement	13,5	18,1	23,1	29,9	56,2	2,6
	Dépenses d'investissement	110,8	38,3	67,7	99,5	287,3	-
Kollet	Recettes communales totales	nd	667,5	556,0	556,0	299,4	6,4
	Transferts de l'Etat	nd	42,5	75,0	75,0	125,0	-
	Autres transferts	nd	624,8	469,2	569,2	159,7	0,6
	Dépenses de fonctionnement	nd	17,1	30,5	30,5	138,1	1,8
	Dépenses d'investissement	nd	541,4	525,5	30,5	244,1	1,5
Konsotamy	Recettes communales totales	30,5	47,8	39,8	82,7	-	29,3
	Transferts de l'Etat	22,5	42,5	25,0	75,0	-	-
	Autres transferts	-	-	-	-	-	17,6
	Dépenses de fonctionnement	30,5	47,8	39,8	82,7	-	4,7
	Dépenses d'investissement	944,8	388,6	59,5	568,3	-	23,5
Missira	Recettes communales totales	1 222,1	115,3	110,5	117,6	381,6	76,4
	Transferts de l'Etat	22,5	42,5	46,2	75,0	125,0	-
	Autres transferts	-	-	-	-	172,7	52,8
	Dépenses de fonctionnement	16,3	21,6	26,2	30,6	60,3	8,6
	Dépenses d'investissement	1 205,8	94,0	84,3	86,9	318,1	11,6
Santou	Recettes communales totales	465,4	699,3	90,0	75,8	135,8	3,8
	Transferts de l'Etat	22,5	42,5	46,3	75,0	125,0	-
	Autres transferts	403,0	644,0	-	-	-	1,2
	Dépenses de fonctionnement	9,6	18,1	19,9	28,9	53,5	0,5
	Dépenses d'investissement	446,1	662,2	69,6	45,1	80,1	-
Sarekaly	Recettes communales totales	675,3	534,6	51,7	76,3	138,8	127,2
	Transferts de l'Etat	22,5	42,5	46,2	75,0	125,0	-
	Autres transferts	-	-	-	-	-	-
	Dépenses de fonctionnement	19,7	19,7	48,9	73,0	55,3	1,2
	Dépenses d'investissement	485,5	485,5	2,7	73,0	82,9	126,0
Sinta	Recettes communales totales	371,8	382,7	302,9	578,6	280,0	15,1
	Transferts de l'Etat	22,5	42,5	46,0	750,0	125,0	-
	Autres transferts	-	327,7	-	470,4	-	4,7
	Dépenses de fonctionnement	31,0	54,6	60,3	96,9	33,5	11,1
	Dépenses d'investissement	285,5	737,3	109,2	539,9	302,1	-
Sologolon	Recettes communales totales	1 826,0	45,4	63,0	86,2	837,6	4,6
	Transferts de l'Etat	1 826,5	42,5	46,3	42,3	125,0	-
	Autres transferts	-	-	-	-	-	-
	Dépenses de fonctionnement	9,4	42,3	64,4	63,4	68,6	4,3
	Dépenses d'investissement	182,3	35,7	37,9	37,4	631,9	41,5
Tarihoye	Recettes communales totales	1 388,1	808,1	176,2	109,0	188,8	1 018,1
	Transferts de l'Etat	25,9	42,5	46,3	75,0	125,0	-
	Autres transferts	19,4	-	46,3	23,3	23,6	1 017,6
	Dépenses de fonctionnement	35,4	20,9	10,7	78,2	37,5	0,5
	Dépenses d'investissement	1 352,7	787,1	165,5	30,8	143,3	986,7

		2013	2014	2015	2016	2017	2018
Télimélé	Recettes communales totales	1 690,5	10 852,0	2 498,4	2 311,7	2 311,7	-
	Transferts de l'Etat	5,0	5,0	5,0	10,0	10,0	-
	Autres transferts	632,5	-	-	-	-	-
	Dépenses de fonctionnement	676,2	7 408,1	10 243,3	7 437,1	7 437,1	-
	Dépenses d'investissement	1 014,3	10 111,2		1 010,5	10 105,2	-
Thionthian	Recettes communales totales	42,0	526,6	50,3	53,2	701,4	621,8
	Transferts de l'Etat	30,0	42,5	46,3	50,0	150,0	50,0
	Autres transferts	652,8	483,7	-	0,5	503,1	5,9
	Dépenses de fonctionnement	16,8	13,8	21,1	21,1	32,9	26,4
	Dépenses d'investissement	678,2	429,3	29,2	32,1	133,1	15,8
Préfecture de Koubia							
Fafaya	Recettes communales totales	41,6	155,8	61,8	101,9	705,4	270,6
	Transferts de l'Etat	-	63,8	25,0	75,0	125,0	-
	Autres transferts	5,0	40,0	-	-	450,7	224,5
	Dépenses de fonctionnement	29,9	38,6	16,5	39,6	56,8	11,4
	Dépenses d'investissement	22,3	117,3	43,4	62,4	645,4	104,8
Gadhawoundou	Recettes communales totales	31,0	nd	115,5	80,9	170,8	366,9
	Transferts de l'Etat	30,0	nd	25,0	-	-	-
	Autres transferts	-	nd	-	-	-	456,9
	Dépenses de fonctionnement	31,0	nd	30,5	79,9	56,2	4,4
	Dépenses d'investissement	18,6	nd	102,8	48,9	114,7	362,5
Koubia	Recettes communales totales	nd	184,7	nd	208,8	361,3	97,5
	Transferts de l'Etat	nd	150,0	nd	1,5	250,0	-
	Autres transferts	nd	-	nd	-	-	-
	Dépenses de fonctionnement	nd	72,8	nd	76,9	120,5	37,0
	Dépenses d'investissement	nd	110,8	nd	126,7	240,7	7,5
Matakaou	Recettes communales totales	18,5	23,0	23,0	121,7	29,9	-
	Transferts de l'Etat	22,5	25,0	25,0	85,0	12,5	-
	Autres transferts	-	-	-	-	-	-
	Dépenses de fonctionnement	14,2	19,3	19,3	38,2	58,9	-
	Dépenses d'investissement	26,8	37,4	37,4	51,9	127,7	-
Missira	Recettes communales totales	742,1	105,6	nd	128,6	211,9	67,2
	Transferts de l'Etat	60,0	63,8	nd	75,0	125,0	-
	Autres transferts	700,0	-	nd	-	-	20,7
	Dépenses de fonctionnement	9,7	67,8	nd	33,3	178,1	7,4
	Dépenses d'investissement	722,3	78,5	nd	95,4	140,7	13,9
Pilimini	Recettes communales totales	582,2	nd	nd	153,3	nd	705,4
	Transferts de l'Etat	22,5	nd	nd	75,0	nd	-
	Autres transferts	317,5	nd	nd	-	nd	485,9
	Dépenses de fonctionnement	15,5	nd	nd	38,1	nd	56,8
	Dépenses d'investissement	565,2	nd	nd	115,3	nd	376,4
Préfecture de Labé							
Dalein	Recettes communales totales	209,6	79,9	64,8	100,7	150,9	70,5
	Transferts de l'Etat	22,5	63,8	25,0	75,0	125,0	-
	Autres transferts	180,5	-	-	-	-	12,0
	Dépenses de fonctionnement	11,9	32,0	19,2	30,2	59,7	69,1
	Dépenses d'investissement	187,6	48,0	45,0	67,3	98,4	5,5

		2013	2014	2015	2016	2017	2018
Daralabé	Recettes communales totales	22,5	22,5	34,5	81,7	817,0	279,9
	Transferts de l'Etat	22,5	22,5	2,5	75,0	125,0	-
	Autres transferts	378,7	378,7	-	-	229,0	-
	Dépenses de fonctionnement	9,0	9,0	13,8	32,6	45,4	10,2
	Dépenses d'investissement	392,2	392,2	20,7	57,4	278,0	268,9
Diari	Recettes communales totales	155,1	247,2	218,9	142,9	166,4	41,0
	Transferts de l'Etat	22,5	63,8	25,0	75,0	125,0	-
	Autres transferts	-	171,0	-	11,4	-	-
	Dépenses de fonctionnement	35,3	27,3	24,4	52,2	59,0	41,0
	Dépenses d'investissement	116,0	199,4	194,4	86,6	101,3	-
Dionfo	Recettes communales totales	nd	6,8	33,1	22,5	28,5	46,1
	Transferts de l'Etat	nd	63,7	25,0	75,0	125,0	-
	Autres transferts	nd	378,3	-	430,2	-	-
	Dépenses de fonctionnement	nd	49,7	58,1	69,1	256,7	28,1
	Dépenses d'investissement	nd	374,2	59,4	468,1	96,8	1,1
Garambe	Recettes communales totales	34,5	50,8	50,8	100,7	152,7	9,1
	Transferts de l'Etat	22,5	25,0	25,0	75,0	125,0	-
	Autres transferts	322,0	-	-	438,6	149,2	-
	Dépenses de fonctionnement	13,8	13,2	13,2	40,3	61,1	9,1
	Dépenses d'investissement	342,7	26,2	26,2	499,0	240,9	-
Hafia	Recettes communales totales	28,8	79,3	33,0	83,8	138,8	42,8
	Transferts de l'Etat	22,5	63,7	25,0	75,0	125,0	-
	Autres transferts	304,4	304,4	-	-	-	32,5
	Dépenses de fonctionnement	10,0	31,7	13,2	41,6	47,7	10,3
	Dépenses d'investissement	319,6	352,0	45,9	100,3	91,0	32,5
Kalan	Recettes communales totales	390,7	61,0	72,4	145,2	593,4	7,3
	Transferts de l'Etat	15,0	63,7	25,0	75,0	125,0	-
	Autres transferts	350,9	-	-	-	453,9	0,2
	Dépenses de fonctionnement	26,7	20,1	31,3	82,5	123,7	-
	Dépenses d'investissement	364,0	40,9	41,1	62,7	469,7	8,2
Kouramangui	Recettes communales totales	348,9	107,0	361,2	634,9	699,1	571,4
	Transferts de l'Etat	22,5	63,7	2,5	7,5	7,5	-
	Autres transferts	-	-	-	-	-	-
	Dépenses de fonctionnement	145,0	501,2	132,5	119,1	435,1	180,7
	Dépenses d'investissement	335,1	713,1	312,3	278,2	786,1	180,7
Labé	Recettes communales totales	945,2	964,8	899,0	1 180,0	1 082,0	811,5
	Transferts de l'Etat	-	-	-	-	-	-
	Autres transferts	-	-	-	-	-	-
	Dépenses de fonctionnement	539,0	530,2	392,0	544,8	456,6	317,7
	Dépenses d'investissement	392,9	414,4	501,0	614,5	623,0	493,9
Noussy	Recettes communales totales	500,8	174,8	142,3	155,9	757,6	459,9
	Transferts de l'Etat	22,5	63,7	25,0	75,0	125,0	-
	Autres transferts	474,8	133,2	96,2	36,7	593,7	428,3
	Dépenses de fonctionnement	26,0	69,3	51,2	84,2	107,5	6,8
	Dépenses d'investissement	494,2	148,4	121,8	105,4	274,3	453,1

		2013	2014	2015	2016	2017	2018
Popodara	Recettes communales totales	381,0	1 940,0	2 220,0	56,0	169,5	281,9
	Transferts de l'Etat	22,5	63,0	25,0	75,0	75,0	-
	Autres transferts	-	-	-	-	-	-
	Dépenses de fonctionnement	606,5	817,5	906,5	35,0	196,0	79,2
	Dépenses d'investissement	350,0	1 886,0	2 140,0	42,0	274,5	279,6
Sannou	Recettes communales totales	538,2	338,4	38,4	85,2	252,0	237,6
	Transferts de l'Etat	15,0	63,7	-	75,0	125,0	-
	Autres transferts	351,4	272,8	-	-	95,0	226,4
	Dépenses de fonctionnement	13,8	32,8	21,9	33,2	55,0	10,6
	Dépenses d'investissement	480,1	301,7	12,7	35,3	196,9	117,0
Tountouroun	Recettes communales totales	70,8	397,4	439,3	537,9	195,6	113,1
	Transferts de l'Etat	23,0	63,8	25,0	75,0	1 250,0	-
	Autres transferts	-	334,2	326,4	399,2	-	64,3
	Dépenses de fonctionnement	21,1	23,7	27,8	41,4	60,0	36,2
	Dépenses d'investissement	71,0	339,2	394,2	6 000,0	112,2	74,5
Préfecture de Lélouma							
Balaya	Recettes communales totales	48,6	91,4	82,5	82,5	135,8	15,9
	Transferts de l'Etat	22,5	63,8	75,0	75,0	125,0	-
	Autres transferts						8,5
	Dépenses de fonctionnement	27,9	91,4	26,3	26,3	51,7	1,9
	Dépenses d'investissement	13,5	51,8	15,9	15,9	77,5	13,3
Diountoun	Recettes communales totales	127,1	337,8	166,3	306,6	nd	61,2
	Transferts de l'Etat	-	300,0	25,0	75,0	25,0	-
	Autres transferts	-	-	-	-	nd	201,7
	Dépenses de fonctionnement	14,5	37,0	130,3	130,3	nd	1 975,8
	Dépenses d'investissement	79,3	300,0	176,2	176,2	nd	263,8
Herico	Recettes communales totales	20,0	47,2	51,8	41,4	nd	189,4
	Transferts de l'Etat	22,5	63,8	25,0	75,0	nd	-
	Autres transferts	329,1	-	354,7	-	nd	134,3
	Dépenses de fonctionnement	27,1	42,8	28,3	47,0	nd	12,2
	Dépenses d'investissement	329,1	62,0	367,4	101,2	nd	170,9
Korbe	Recettes communales totales	54,6	546,3	546,3	443,7	nd	12,7
	Transferts de l'Etat	22,5	25,0	25,0	75,0	nd	10,0
	Autres transferts	-	-	-	-	nd	-
	Dépenses de fonctionnement	15,0	14,8	14,8	36,6	nd	4,0
	Dépenses d'investissement	36,7	178,3	178,3	439,1	nd	11,4
Lafou	Recettes communales totales	544,0	nd	143,1	nd	nd	534,9
	Transferts de l'Etat	-	nd	63,7	63,7	63,7	-
	Autres transferts	-	nd	nd	nd	nd	-
	Dépenses de fonctionnement	51,1	nd	nd	nd	nd	142,7
	Dépenses d'investissement	49,2	nd	nd	nd	nd	447,9
Lélouma	Recettes communales totales	86,3	88,4	82,7	108,5	102,1	160,8
	Transferts de l'Etat	60,0	150,0	50,0	150,0	250,0	-
	Autres transferts	-	-	-	-	-	-
	Dépenses de fonctionnement	52,6	93,0	53,0	85,3	117,3	86,6
	Dépenses d'investissement	95,8	238,0	79,2	126,2	160,5	1,0

		2013	2014	2015	2016	2017	2018
Linsan saran	Recettes communales totales	nd	153,9	602,4	674,7	370,2	17,9
	Transferts de l'Etat	nd	71,3	106,3	106,3	125,0	-
	Autres transferts	nd	8,6	25,0	35,0	35,0	-
	Dépenses de fonctionnement	nd	43,8	57,7	58,0	44,7	30,2
	Dépenses d'investissement	nd	131,2	544,8	616,9	325,6	5,4
Manda	Recettes communales totales	nd	nd	nd	nd	509,0	3,8
	Transferts de l'Etat	nd	nd	nd	nd	125,0	-
	Autres transferts	nd	nd	nd	nd	-	-
	Dépenses de fonctionnement	nd	nd	nd	nd	32,9	3,0
	Dépenses d'investissement	nd	nd	nd	nd	476,2	-
Parawol	Recettes communales totales		91,6	350,9	nd	nd	1 622,2
	Transferts de l'Etat	358,8	442,3	350,9	nd	nd	-
	Autres transferts	318,3	63,8	25,0	nd	nd	1 592,1
	Dépenses de fonctionnement	9,7	26,1	11,6	nd	nd	1 206,6
	Dépenses d'investissement	325,0	172,9	339,2	nd	nd	53,1
Sagalé	Recettes communales totales	nd	nd	nd	nd	nd	43,3
	Transferts de l'Etat	nd	nd	nd	nd	nd	-
	Autres transferts	nd	nd	nd	nd	nd	22,5
	Dépenses de fonctionnement	nd	nd	nd	nd	nd	5,0
	Dépenses d'investissement	nd	nd	nd	nd	nd	36,8
Thianguel Bory	Recettes communales totales	549,6	87,9	675,4	135,2	nd	59,0
	Transferts de l'Etat	106,3	5,0	125,0	62,0	nd	-
	Autres transferts	-	-	-	-	nd	3,2
	Dépenses de fonctionnement	152,7	257,6	217,9	246,7	nd	77,3
	Dépenses d'investissement	396,8	571,7	457,4	1 115,6	nd	333,3
Préfecture de Mali							
Balaki	Recettes communales totales	nd	78,6	46,5	157,9	94,4	1 513,9
	Transferts de l'Etat	nd	-	75,5	125,0	75,5	-
	Autres transferts	nd	-	-	-	-	1 301,9
	Dépenses de fonctionnement	nd	65,3	12,5	55,8	12,9	212,0
	Dépenses d'investissement	nd	52,5	34,0	98,4	61,8	1 301,9
Doghel Sigon	Recettes communales totales	551,8	861,8	447,6	1 134,8	1 379,1	1 481,5
	Transferts de l'Etat	22,5	63,6	25,0	75,0	125,0	-
	Autres transferts	501,7	771,7	362,2	997,2	1 257,9	1 410,0
	Dépenses de fonctionnement	20,0	36,0	34,1	55,0	69,3	28,6
	Dépenses d'investissement	522,6	825,8	412,6	1 079,0	1 309,8	1 294,6
Dougountounny	Recettes communales totales	385,0	527,2	303,2	945,7	636,4	322,4
	Transferts de l'Etat	22,5	65,2	25,0	75,0	125,0	-
	Autres transferts	301,0	356,1	-	391,0	261,0	296,5
	Dépenses de fonctionnement	16,0	22,5	55,9	34,0	48,8	9,9
	Dépenses d'investissement	325,5	38,8	247,3	903,3	587,6	311,1
Fougou	Recettes communales totales	nd	nd	nd	nd	nd	254,9
	Transferts de l'Etat	nd	nd	nd	nd	nd	-
	Autres transferts	nd	nd	nd	nd	nd	232,6
	Dépenses de fonctionnement	nd	nd	nd	nd	nd	14,4
	Dépenses d'investissement	nd	nd	nd	nd	nd	115,9

		2013	2014	2015	2016	2017	2018
Gaya	Recettes communales totales	219,7	219,7	35,7	nd	308,3	6,2
	Transferts de l'Etat	-	22,5	25,0	nd	-	-
	Autres transferts	14,4	14,4	-	nd	166,6	-
	Dépenses de fonctionnement	25,7	14,4	31,0	nd	135,2	2,1
	Dépenses d'investissement	209,4	219,7	35,7	nd	254,2	4,1
Hidayatou	Recettes communales totales	nd	459,7	60,7	519,5	179,4	17,3
	Transferts de l'Etat	nd	63,8	25,0	-	125,0	-
	Autres transferts	nd	323,4	-	425,0	-	-
	Dépenses de fonctionnement	nd	67,1	35,9	84,5	54,0	4,8
	Dépenses d'investissement	nd	432,9	46,3	485,5	125,1	16,5
Lebekere	Recettes communales totales	11,9	402,3	15,1	15,1	21,1	14,0
	Transferts de l'Etat	22,6	38,9	-	25,0	125,0	-
	Autres transferts	-	-	-	2,0	3,1	-
	Dépenses de fonctionnement	9,9	9,9	30,1	25,5	49,8	14,0
	Dépenses d'investissement	392,4	392,4	449,7	40,1	413,9	777,7
Madina Salambande	Recettes communales totales	565,1	554,8	nd	32,4	138,0	33,7
	Transferts de l'Etat	-	22,5	nd	120,0	125,0	-
	Autres transferts	-	-	nd	-	-	-
	Dépenses de fonctionnement	25,2	25,2	nd	11,9	152,5	4,0
	Dépenses d'investissement	539,9	529,6	nd	29,7	10,6	32,1
Madina Wora	Recettes communales totales	409,9	84,1	555,1	555,1	118,5	9,9
	Transferts de l'Etat	22,5	63,7	75,0	75,0	12,5	-
	Autres transferts	-	-	-	-	-	-
	Dépenses de fonctionnement	29,9	36,1	55,9	55,9	56,0	2,4
	Dépenses d'investissement	395,8	54,2	476,2	476,2	122,2	7,6
Mali	Recettes communales totales	151,8	1 316,1	1 316,0	171,6	234,5	185,7
	Transferts de l'Etat	60,0	-	150,0	150,0	150,0	-
	Autres transferts	-	989,9	-	-	-	124,3
	Dépenses de fonctionnement	57,9	92,0	95,2	89,7	104,9	60,6
	Dépenses d'investissement	118,8	1 206,3	1 298,3	102,9	140,7	98,2
Telire	Recettes communales totales	462,1	386,1	160,2	119,5	888,5	293,6
	Transferts de l'Etat	22,5	63,7	25,0	75,0	125,0	-
	Autres transferts	431,1	313,4	125,1	27,8	728,7	262,4
	Dépenses de fonctionnement	12,3	24,2	14,0	36,6	55,8	12,4
	Dépenses d'investissement	449,6	356,7	146,2	82,8	824,6	201,3
Touba	Recettes communales totales	33,1	nd	130,2	668,6	668,6	7,6
	Transferts de l'Etat	-	nd	-	75,0	75,0	-
	Autres transferts	8,0	nd	-	50,0	50,0	-
	Dépenses de fonctionnement	25,1	nd	32,7	82,9	82,9	2,9
	Dépenses d'investissement	23,1	nd	106,4	635,4	288,9	4,7
Yembering	Recettes communales totales	107,9	424,7	424,7	1 281,8	1 435,2	245,6
	Transferts de l'Etat	63,8	25,0	25,0	75,0	125,0	-
	Autres transferts	-	-	-	402,1	449,2	197,4
	Dépenses de fonctionnement	88,6	59,8	59,8	106,3	49,1	50,2
	Dépenses d'investissement	56,3	400,7	400,7	1 247,3	1 365,4	174,0

		2013	2014	2015	2016	2017	2018
Préfecture de Tougué							
Fatako	Recettes communales totales	29,0	206,0	299,1	85,0	133,0	10,8
	Transferts de l'Etat	15,0	-	462,1	75,0	133,0	-
	Autres transferts	-	48,1	-	-	506,1	-
	Dépenses de fonctionnement	7,1	46,0	26,1	26,0	39,1	10,8
	Dépenses d'investissement	13,1	112,1	-	53,0	39,1	-
Fello Koundoua	Recettes communales totales	258,3	68,3	78,9	103,7	190,4	858,5
	Transferts de l'Etat	15,0	50,0	46,2	75,0	125,0	-
	Autres transferts	43,8	-	7,3	-	6,1	733,7
	Dépenses de fonctionnement	6,7	18,1	21,7	31,8	29,7	9,6
	Dépenses d'investissement	242,6	36,8	33,1	24,0	51,0	604,6
Kansagui	Recettes communales totales	185,2	112,6	112,6	117,4	594,6	523,8
	Transferts de l'Etat	30,0	46,3	46,3	75,0	125,0	-
	Autres transferts	-	-	-	-	-	501,1
	Dépenses de fonctionnement	8,6	21,4	21,4	32,6	49,9	3,6
	Dépenses d'investissement	176,6	78,7	78,7	74,2	99,3	589,7
Koin	Recettes communales totales	219,6	64,0	40,1	85,6	157,1	19,2
	Transferts de l'Etat	-	-	25,0	75,0	126,0	-
	Autres transferts	-	-	2,3	-	-	-
	Dépenses de fonctionnement	304,4	22,6	40,1	790,0	17,0	19,2
	Dépenses d'investissement	199,9	36,6	41,1	59,0	151,1	-
Kollangui	Recettes communales totales	174,7	92,3	53,5	83,0	789,9	496,2
	Transferts de l'Etat	15,0	42,5	25,0	75,0	125,0	-
	Autres transferts	14,0	19,0	-	-	638,0	-
	Dépenses de fonctionnement	9,6	26,3	11,4	83,0	54,0	15,2
	Dépenses d'investissement	157,6	41,1	42,0	40,2	261,3	469,5
Kollet	Recettes communales totales	390,6	236,8	480,3	236,8	948,7	233,3
	Transferts de l'Etat	-	225,0	425,0	425,0	750,0	-
	Autres transferts	-	-	-	-	-	-
	Dépenses de fonctionnement	156,2	732,7	319,5	858,5	948,8	7,9
	Dépenses d'investissement	234,4	210,9	219,1	177,0	129,3	102,1
Konah	Recettes communales totales	210,8	127,9	98,9	132,2	140,5	409,2
	Transferts de l'Etat	15,0	50,0	46,3	75,0	125,0	-
	Autres transferts	-	-	-	-	-	326,4
	Dépenses de fonctionnement	10,8	31,7	25,4	38,1	58,4	19,4
	Dépenses d'investissement	190,7	96,1	73,5	112,9	82,0	106,7
Kouratongo	Recettes communales totales	18,2	96,9	47,8	86,4	156,8	169,6
	Transferts de l'Etat	15,0	9,5	25,0	75,0	125,0	-
	Autres transferts	-	-	-	-	-	-
	Dépenses de fonctionnement	7,3	26,9	15,8	13,6	42,3	32,0
	Dépenses d'investissement	10,9	49,8	23,8	54,7	113,0	8,7
Tangaly	Recettes communales totales	17,6	55,3	54,3	82,8	141,5	12,3
	Transferts de l'Etat	15,0	50,0	46,3	75,0	125,0	-
	Autres transferts	-	-	-	-	-	-
	Dépenses de fonctionnement	17,6	55,3	54,3	82,8	137,7	10,4
	Dépenses d'investissement	40,3	37,7	50,0	54,7	103,3	10,7

		2013	2014	2015	2016	2017	2018
Tougué	Recettes communales totales	74,3	167,9	nd	nd	430,8	358,2
	Transferts de l'Etat	60,0	120,0	nd	nd	250,0	-
	Autres transferts	-	-	nd	nd	-	-
	Dépenses de fonctionnement	26,3	58,1	nd	nd	146,3	32,9
	Dépenses d'investissement	28,3	109,7	nd	nd	88,2	-
Préfecture de Dalaba							
Bodié	Recettes communales totales	113,9	252,0	177,5	107,4	nd	213,1
	Transferts de l'Etat	22,5	63,7	50,0	75,0	125,0	-
	Autres transferts	82,0	174,9	104,2	18,6	nd	174,0
	Dépenses de fonctionnement	14,8	55,0	19,3	35,4	nd	24,6
	Dépenses d'investissement	89,9	179,4	152,9	67,6	nd	91,1
Dalaba	Recettes communales totales	168,2	269,9	130,0	334,3	479,5	146,0
	Transferts de l'Etat	67,5	150,0	50,0	150,0	250,0	-
	Autres transferts	-	-	-	-	-	-
	Dépenses de fonctionnement	67,0	269,9	51,9	129,2	142,6	59,0
	Dépenses d'investissement	100,4	269,9	78,0	200,6	336,9	88,0
Ditinn	Recettes communales totales	576,6	188,6	69,5	98,3	nd	140,0
	Transferts de l'Etat	22,5	63,7	50,0	75,0	125,0	-
	Autres transferts	532,6	107,8	5,4	-	nd	127,0
	Dépenses de fonctionnement	132,1	11,0	257,5	39,3	nd	14,0
	Dépenses d'investissement	459,4	148,8	438,1	58,9	nd	120,1
Kaala	Recettes communales totales	69,0	81,4	63,9	94,7	nd	32,0
	Transferts de l'Etat	22,5	63,7	50,0	75,0	125,0	-
	Autres transferts	30,0	63,7	31,7	-	nd	-
	Dépenses de fonctionnement	14,8	15,9	21,7	37,0	nd	19,0
	Dépenses d'investissement	89,9	44,1	42,1	56,8	nd	19,0
Kankalabé	Recettes communales totales	85,9	95,0	80,9	108,3	nd	31,4
	Transferts de l'Etat	22,5	63,7	75,0	75,0	125,0	-
	Autres transferts	-	31,2	-	1,8	-	-
	Dépenses de fonctionnement	19,3	29,4	30,2	42,6	nd	21,4
	Dépenses d'investissement	66,5	44,2	49,1	62,9	nd	5,8
Kebaly	Recettes communales totales	160,4	52,7	59,9	89,6	nd	12,2
	Transferts de l'Etat	22,5	63,7	50,0	75,0	125,0	-
	Autres transferts	74,6	42,5	25,0	75,0	-	-
	Dépenses de fonctionnement	8,5	nd	16,4	35,8	nd	12,2
	Dépenses d'investissement	15,9	nd	59,8	53,7	nd	5,2
Koba	Recettes communales totales	212,5	83,5	67,6	88,1	nd	21,9
	Transferts de l'Etat	22,5	63,7	50,0	75,0	125,0	-
	Autres transferts	186,9	-	36,9	75,0	nd	-
	Dépenses de fonctionnement	23,5	14,9	25,9	35,2	nd	8,8
	Dépenses d'investissement	189,3	47,3	42,1	52,9	nd	13,1
Manfara	Recettes communales totales	162,1	108,6	75,2	85,2	nd	8 067,0
	Transferts de l'Etat	22,5	63,7	50,0	75,0	125,0	-
	Autres transferts	133,3	39,7	43,9	75,0	nd	-
	Dépenses de fonctionnement	11,5	13,8	19,1	34,1	nd	4 478,0
	Dépenses d'investissement	115,6	63,4	55,9	51,1	nd	-

		2013	2014	2015	2016	2017	2018
Mitty	Recettes communales totales	1 217,1	201,2	78,1	132,1	176,8	51,6
	Transferts de l'Etat	15,0	42,5	75,0	75,0	100,0	-
	Autres transferts	655,6	-	-	-	-	-
	Dépenses de fonctionnement	17,5	70,8	24,9	53,2	66,7	51,6
	Dépenses d'investissement	655,6	186,6	53,2	78,8	104,9	31,1
Mombeya	Recettes communales totales	1 474,8	2 462,8	801,8	93,1	nd	18,4
	Transferts de l'Etat	22,5	63,8	50,0	75,0	125,0	-
	Autres transferts	1 442,8	1 693,0	143,6	45,0	1 587,0	-
	Dépenses de fonctionnement	127,0	985,1	320,7	33,0	nd	12,5
	Dépenses d'investissement	1 258,6	1 477,7	481,1	55,5	nd	12,8
Préfecture de Mamou							
Bouliwel	Recettes communales totales	153,0	448,7	31,0	127,9	nd	114,8
	Transferts de l'Etat	-	-	25,0	75,0	nd	-
	Autres transferts	-	319,9	200,0	-	nd	-
	Dépenses de fonctionnement	9,7	35,9	31,0	47,1	nd	37,6
	Dépenses d'investissement	143,3	904,4	18,6	69,6	nd	37,7
Dounet	Recettes communales totales	83,6	88,3	80,4	130,5	181,2	310,6
	Transferts de l'Etat	35,0	63,5	25,0	75,0	125,0	-
	Autres transferts	-	-	-	-	-	233,7
	Dépenses de fonctionnement	83,6	35,3	46,1	51,6	57,5	37,4
	Dépenses d'investissement	214,5	62,3	52,7	147,2	103,0	82,0
Gongoret	Recettes communales totales	381,4	453,9	282,1	434,1	nd	27,2
	Transferts de l'Etat	336,4	-	25,0	25,0	nd	-
	Autres transferts	22,5	-	-	-	nd	252,0
	Dépenses de fonctionnement	7,2	15,1	11,8	11,8	nd	16 121,0
	Dépenses d'investissement	357,7	201,3	270,3	284,1	nd	96,7
Kégnéko	Recettes communales totales	249,9	146,7	184,4	nd	nd	615,0
	Transferts de l'Etat	22,5	-	25,0	nd	nd	-
	Autres transferts	-	-	152,5	nd	nd	-
	Dépenses de fonctionnement	13,9	32,8	19,4	nd	nd	25,6
	Dépenses d'investissement	249,9	99,8	163,2	nd	nd	15,2
Konkouré	Recettes communales totales	558,9	86,2	86,2	101,1	174,2	32,7
	Transferts de l'Etat	-	-	63,7	75,0	125,0	-
	Autres transferts	552,4	-	-	-	-	-
	Dépenses de fonctionnement	-	86,2	86,2	30,6	68,3	23,1
	Dépenses d'investissement	206,6	20,3	38,9	101,1	115,9	8,7
Mamou	Recettes communales totales	799,0	805,1	nd	551,4	925,2	493,0
	Transferts de l'Etat	157,5	187,5	nd	187,5	300,0	-
	Autres transferts	-	-	nd	-	-	71,0
	Dépenses de fonctionnement	473,0	317,1	nd	235,5	369,1	150,0
	Dépenses d'investissement	325,8	312,4	nd	284,1	545,4	282,2
Niagara	Recettes communales totales	330,6	30,4	30,4	30,4	nd	13,6
	Transferts de l'Etat	22,5	-	25,0	25,0	nd	-
	Autres transferts	305,0	-	-	-	nd	-
	Dépenses de fonctionnement	17,3	12,0	12,0	12,0	nd	5,5
	Dépenses d'investissement	113,3	30,4	18,1	74,4	nd	8,1

		2013	2014	2015	2016	2017	2018
Ouré-Kaba	Recettes communales totales	280,7	280,7	200,1	nd	nd	157,0
	Transferts de l'Etat	63,7	-	25,0	nd	nd	-
	Autres transferts	-	144,8	-	nd	nd	-
	Dépenses de fonctionnement	105,7	105,7	78,4	nd	nd	157,0
	Dépenses d'investissement	250,6	451,9	121,6	nd	nd	241,0
Porédaka	Recettes communales totales	380,4	711,6	nd	60,0	nd	74,0
	Transferts de l'Etat	-	-	nd	-	nd	-
	Autres transferts	-	590,4	nd	-	nd	-
	Dépenses de fonctionnement	34,6	34,6	nd	23,8	nd	12,4
	Dépenses d'investissement	345,7	599,7	nd	12,0	nd	9,0
Saramoussaya	Recettes communales totales	39,9	566,1	673,0	63,9	nd	53,3
	Transferts de l'Etat	22,5	-	-	25,0	nd	-
	Autres transferts	-	460,8	568,5	-	nd	-
	Dépenses de fonctionnement	15,0	29,1	87,3	26,0	nd	25,5
	Dépenses d'investissement	378,1	566,1	456,8	63,4	nd	22,8
Soyah	Recettes communales totales	81,2	88,1	85,4	107,7	179,4	56,7
	Transferts de l'Etat	-	-	-	-	-	-
	Autres transferts	-	-	-	-	-	-
	Dépenses de fonctionnement	31,0	35,2	34,2	43,1	40,0	12,9
	Dépenses d'investissement	48,7	52,9	51,2	64,6	61,0	22,0
Téguéréah	Recettes communales totales	19,0	146,7	128,1	nd	nd	17,8
	Transferts de l'Etat	22,5	-	25,0	nd	nd	-
	Autres transferts	-	-	-	nd	nd	-
	Dépenses de fonctionnement	16,3	32,9	15,8	nd	nd	10,6
	Dépenses d'investissement	19,0	99,8	225,3	nd	nd	440,4
Timbo	Recettes communales totales	38,2	75,9	52,3	102,4	154,6	204,3
	Transferts de l'Etat	22,5	63,7	25,0	75,0	125,0	-
	Autres transferts	-	-	-	-	-	162,6
	Dépenses de fonctionnement	15,2	27,8	20,9	40,9	48,9	21,8
	Dépenses d'investissement	274,5	114,4	31,4	117,2	85,8	133,9
Tolo	Recettes communales totales	133,3	nd	27,3	85,5	nd	10,9
	Transferts de l'Etat	-	nd	25,0	-	nd	-
	Autres transferts	-	nd	-	-	nd	-
	Dépenses de fonctionnement	9,8	nd	10,9	22,6	nd	4,4
	Dépenses d'investissement	143,3	nd	16,4	61,8	nd	5,9
Préfecture de Pita							
Bantignel	Recettes communales totales	48,1	428,4	430,8	191,5	nd	50,3
	Transferts de l'Etat	22,5	63,7	25,0	75,0	nd	-
	Autres transferts	-	320,3	316,7	-	nd	-
	Dépenses de fonctionnement	16,8	40,7	36,9	41,0	nd	32,6
	Dépenses d'investissement	35,0	366,9	328,2	139,2	nd	0,3
Bourouwal Tappè	Recettes communales totales	438,2	438,2	nd	671,5	nd	30,6
	Transferts de l'Etat	42,2	42,5	nd	75,0	125,0	-
	Autres transferts	328,3	318,3	nd	591,6	nd	-
	Dépenses de fonctionnement	33,9	23,8	nd	41,3	nd	22,5
	Dépenses d'investissement	272,8	248,9	nd	472,0	nd	16,5

		2013	2014	2015	2016	2017	2018
Donghol Touma	Recettes communales totales	nd	94,6	79,0	107,5	nd	40,3
	Transferts de l'Etat	102,0	63,7	-	75,0	125,0	-
	Autres transferts	-	-	-	-	nd	0,2
	Dépenses de fonctionnement	nd	33,0	3,9	51,8	nd	35,8
	Dépenses d'investissement	nd	42,7	39,6	48,1	nd	2,6
Gongorè	Recettes communales totales	578,5	531,1	578,5	782,3	nd	37,0
	Transferts de l'Etat	22,5	22,5	22,5	75,0	125,0	-
	Autres transferts	393,2	338,0	-	59,1	nd	-
	Dépenses de fonctionnement	17,7	32,2	17,7	41,3	nd	3,7
	Dépenses d'investissement	465,2	482,8	465,2	782,3	nd	22,0
Ley-Miro	Recettes communales totales	nd	nd	123,1	129,2	nd	203,0
	Transferts de l'Etat	nd	nd	75,0	75,0	125,0	-
	Autres transferts	nd	nd	-	-	nd	170,0
	Dépenses de fonctionnement	nd	nd	35,4	35,4	nd	35,0
	Dépenses d'investissement	nd	nd	86,7	78,2	nd	163,0
Maci	Recettes communales totales	617,8	629,5	46,0	100,3	nd	34,8
	Transferts de l'Etat	22,5	22,5	-	75,0	125,0	-
	Autres transferts	591,8	245,3	-	-	nd	-
	Dépenses de fonctionnement	12,8	-	18,4	37,3	nd	34,8
	Dépenses d'investissement	605,0	-	27,6	56,0	nd	20,2
Ninguélandé	Recettes communales totales	621,8	219,5	60,9	96,3	nd	61,2
	Transferts de l'Etat	22,5	22,5	-	75,0	125,0	12,3
	Autres transferts	591,8	-	-	-	nd	-
	Dépenses de fonctionnement	12,8	-	35,4	24,7	nd	34,2
	Dépenses d'investissement	609,0	-	26,9	79,9	nd	-
Pita	Recettes communales totales	215,2	297,1	284,1	338,6	509,4	264,9
	Transferts de l'Etat	60,0	100,0	100,0	150,0	250,0	-
	Autres transferts	-	-	-	-	-	-
	Dépenses de fonctionnement	118,6	164,6	179,9	175,6	221,9	146,2
	Dépenses d'investissement	86,3	117,6	100,5	122,4	179,8	91,8
Sangaréah	Recettes communales totales	nd	nd	183,5	117,3	nd	129,0
	Transferts de l'Etat	nd	nd	nd	75,0	125,0	-
	Autres transferts	nd	nd	nd	-	nd	100,0
	Dépenses de fonctionnement	nd	nd	nd	32,9	nd	52,0
	Dépenses d'investissement	nd	nd	nd	142,6	nd	11,0
Sintaly	Recettes communales totales	343,0	248,4	372,7	707,9	454,5	12,0
	Transferts de l'Etat	22,5	63,7	25,0	75,0	125,0	-
	Autres transferts	306,6	-	331,5	618,0	162,9	-
	Dépenses de fonctionnement	14,0	65,3	19,2	23,6	16,8	12,0
	Dépenses d'investissement	151,7	201,6	180,4	674,9	437,7	3,0
Timbi Madina	Recettes communales totales	745,3	290,5	153,5	815,4	440,4	210,0
	Transferts de l'Etat	25,5	42,5	46,2	75,0	125,0	-
	Autres transferts	304,4	372,2	443,0	623,3	-	-
	Dépenses de fonctionnement	38,3	56,8	95,7	75,7	112,5	134,0
	Dépenses d'investissement	517,6	229,1	4,8	582,9	323,5	35,0

		2013	2014	2015	2016	2017	2018
Timbi Tounni	Recettes communales totales	21,3	127,2	72,7	654,6	nd	637,0
	Transferts de l'Etat	-	-	-	-	nd	-
	Autres transferts	-	-	-	-	nd	-
	Dépenses de fonctionnement	6,9	22,5	43,7	514,1	nd	48,0
	Dépenses d'investissement	14,4	78,1	28,5	627,2	nd	479,0
Préfecture de Beyla							
Beyla	Recettes communales totales	757,8	208,0	140,9	190,7	nd	nd
	Transferts de l'Etat	45,0	150,0	50,0	150,0	nd	nd
	Autres transferts	628,6	-	-	-	nd	nd
	Dépenses de fonctionnement	99,2	208,0	106,9	96,0	nd	nd
	Dépenses d'investissement	658,6	144,2	33,9	94,6	nd	nd
Boola	Recettes communales totales	51,2	81,7	66,0	42,0	322,1	236,3
	Transferts de l'Etat	45,0	53,7	65,0	75,0	124,0	-
	Autres transferts	1 472,2	1 168,8	-	-	-	236,3
	Dépenses de fonctionnement	39,1	66,2	34,4	46,7	126,2	6,0
	Dépenses d'investissement	1 402,5	817,0	48,6	70,9	198,0	230,0
Diaraguerela	Recettes communales totales	nd	38,1	36,8	36,7	89,0	15,8
	Transferts de l'Etat	nd	-	21,5	75,0	12,5	-
	Autres transferts	nd	-	-	-	-	-
	Dépenses de fonctionnement	nd	27,2	58,7	36,8	32,8	6,1
	Dépenses d'investissement	nd	37,5	39,7	12,9	51,9	9,2
Diassodou	Recettes communales totales	12,3	4,0	65,4	3,0	41,2	9,6
	Transferts de l'Etat	3,0	5,0	5,0	5,0	5,0	-
	Autres transferts	-	-	-	-	-	-
	Dépenses de fonctionnement	3,9	3,0	4,0	3,0	3,0	9,6
	Dépenses d'investissement	8,7	6,0	6,0	95,3	6,0	-
Fouala	Recettes communales totales	31,4	55,8	38,6	80,8	nd	4,5
	Transferts de l'Etat	30,0	42,5	25,0	75,0	nd	-
	Autres transferts	-	-	1,3	-	nd	-
	Dépenses de fonctionnement	16,4	22,3	23,8	40,0	nd	1,8
	Dépenses d'investissement	9,5	35,5	8,7	32,5	nd	2,7
Gbackedou	Recettes communales totales	nd	75,0	35,5	84,5	nd	27,0
	Transferts de l'Etat	nd	63,8	25,0	75,0	nd	-
	Autres transferts	nd	-	-	-	nd	13,0
	Dépenses de fonctionnement	nd	30,0	17,0	44,4	nd	10,5
	Dépenses d'investissement	nd	45,0	18,5	34,4	nd	16,5
Gbessoba	Recettes communales totales	399,9	71,8	42,1	78,0	78,0	20,0
	Transferts de l'Etat	30,0	30,0	30,0	68,5	68,5	-
	Autres transferts	352,0	-	-	-	-	-
	Dépenses de fonctionnement	15,1	28,7	16,8	25,0	25,0	9,2
	Dépenses d'investissement	37,5	43,1	25,3	35,0	35,0	10,2
Karala	Recettes communales totales	37,4	320,5	412,9	400,9	111,1	1 132,0
	Transferts de l'Etat	5,0	5,0	5,0	5,0	75,0	-
	Autres transferts	-	-	-	-	-	1 117,0
	Dépenses de fonctionnement	15,0	14,9	71,8	92,3	92,3	6,2
	Dépenses d'investissement	352,0	351,0	354,0	350,0	102,9	1 126,0

		2013	2014	2015	2016	2017	2018
Koumandou	Recettes communales totales	350,7	50,6	67,9	87,9	763,3	373,0
	Transferts de l'Etat	12,0	1,2	12,0	60,0	120,0	-
	Autres transferts	320,0	-	-	-	520,9	352,0
	Dépenses de fonctionnement	18,5	20,8	21,9	31,0	164,0	8,4
	Dépenses d'investissement	332,1	2,9	46,0	56,8	599,2	364,6
Moussadou	Recettes communales totales	382,6	51,5	34,2	80,0	82,7	338,4
	Transferts de l'Etat	30,0	30,0	25,0	75,0	120,0	-
	Autres transferts	352,0	-	-	367,7	-	333,4
	Dépenses de fonctionnement	11,2	20,6	13,6	32,0	33,2	2,0
	Dépenses d'investissement	37,2	30,9	20,3	415,7	416,6	336,4
Nionsomoudou	Recettes communales totales	23,5	26,3	nd	30,3	43,5	105,4
	Transferts de l'Etat	15,0	50,0	nd	75,0	12,5	-
	Autres transferts	-	-	nd	-	-	-
	Dépenses de fonctionnement	43,9	64,4	nd	75,9	62,8	42,2
	Dépenses d'investissement	18,6	18,6	nd	18,5	24,7	63,2
Samana	Recettes communales totales	32,1	52,5	60,5	70,5	71,8	79,8
	Transferts de l'Etat	30,0	42,5	42,5	63,8	63,8	-
	Autres transferts	-	-	-	-	-	71,1
	Dépenses de fonctionnement	12,8	21,0	24,2	28,2	28,7	8,7
	Dépenses d'investissement	20,3	31,5	36,3	42,3	43,1	71,1
Sinko	Recettes communales totales	334,1	481,7	1 442,2	840,1	918,5	422,3
	Transferts de l'Etat	30,0	63,3	120,0	125,0	125,0	-
	Autres transferts	373,5	351,0	-	-	454,1	334,7
	Dépenses de fonctionnement	26,8	91,8	91,4	300,1	195,7	35,0
	Dépenses d'investissement	454,9	40,9	540,0	540,0	497,3	387,3
Sokourala	Recettes communales totales	35,8	344,6	75,9	108,6	825,2	15,5
	Transferts de l'Etat	30,0	30,0	63,8	63,8	63,8	-
	Autres transferts	-	300,0	-	-	714,2	-
	Dépenses de fonctionnement	14,3	327,0	45,5	73,6	791,6	6,2
	Dépenses d'investissement	21,5	327,0	45,5	73,6	791,6	9,3
Préfecture de Guéckédou							
Bolodou	Recettes communales totales	22,4	68,6	31,4	85,6	nd	198,4
	Transferts de l'Etat	15,0	63,8	25,0	75,0	125,0	-
	Autres transferts	-	-	-	-	nd	170,6
	Dépenses de fonctionnement	9,0	27,4	12,3	34,1	nd	27,5
	Dépenses d'investissement	13,5	41,1	19,2	51,4	nd	170,6
Fangamandou	Recettes communales totales	65,0	58,8	32,0	79,4	144,2	92,0
	Transferts de l'Etat	7,5	21,2	25,0	75,4	12,5	-
	Autres transferts	-	-	-	-	6,0	-
	Dépenses de fonctionnement	26,0	23,5	12,8	31,8	57,8	32,8
	Dépenses d'investissement	39,0	35,3	19,2	47,6	86,2	49,2
Guéckédou	Recettes communales totales	53,7	210,9	99,7	202,2	287,7	85,0
	Transferts de l'Etat	912,5	100,0	50,0	15,0	250,0	-
	Autres transferts	299,0	-	-	-	56,0	-
	Dépenses de fonctionnement	nd	84,6	39,9	80,9	115,0	34,0
	Dépenses d'investissement	nd	126,5	59,8	121,3	172,4	51,0

		2013	2014	2015	2016	2017	2018
Guendembou	Recettes communales totales	14,5	10,4	37,7	36,1	662,7	18,2
	Transferts de l'Etat	15,0	71,3	25,0	75,0	125,0	-
	Autres transferts	-	-	-	-	-	-
	Dépenses de fonctionnement	11,8	32,7	25,1	44,5	61,5	18,2
	Dépenses d'investissement	17,7	49,0	34,6	493,5	601,2	-
Kassadou	Recettes communales totales	21,6	395,2	45,6	415,5	149,0	9,1
	Transferts de l'Etat	8,3	42,5	25,0	75,0	125,0	-
	Autres transferts	-	350,0	-	32,4	-	-
	Dépenses de fonctionnement	19,2	32,8	29,5	166,2	58,6	9,1
	Dépenses d'investissement	10,3	362,3	16,0	249,3	87,0	-
Koundou	Recettes communales totales	nd	nd	41,4	137,8	165,4	501,0
	Transferts de l'Etat	nd	nd	25,0	7,5	12,5	-
	Autres transferts	nd	nd	-	92,0	46,0	456,0
	Dépenses de fonctionnement	nd	nd	16,5	55,1	66,2	18,0
	Dépenses d'investissement	nd	nd	36,2	82,7	99,3	27,0
Nongoa	Recettes communales totales	nd	nd	25,3	78,4	138,6	254,8
	Transferts de l'Etat	nd	nd	25,0	75,0	125,0	-
	Autres transferts	nd	nd	-	-	6,0	211,4
	Dépenses de fonctionnement	nd	nd	10,1	31,7	55,4	17,3
	Dépenses d'investissement	nd	nd	15,1	47,0	83,1	273,5
Ouedenkenema	Recettes communales totales	383,2	nd	39,2	714,3	125,9	592,1
	Transferts de l'Etat	22,5	nd	25,0	75,0	125,0	-
	Autres transferts	-	nd	-	627,3	-	568,1
	Dépenses de fonctionnement	153,3	nd	15,8	285,7	50,6	24,0
	Dépenses d'investissement	230,0	nd	23,5	428,6	75,5	568,1
Tekoulo	Recettes communales totales	45,5	75,7	45,0	150,5	157,1	20,8
	Transferts de l'Etat	22,5	63,8	25,0	75,0	125,0	-
	Autres transferts	-	-	-	56,8	-	-
	Dépenses de fonctionnement	10,5	30,3	18,0	37,5	63,0	20,8
	Dépenses d'investissement	30,0	45,4	27,0	56,8	94,3	-
Temessadou	Recettes communales totales	52,2	66,9	156,9	91,0	nd	17,0
	Transferts de l'Etat	1,7	50,0	50,0	75,0	nd	-
	Autres transferts	-	-	-	-	nd	-
	Dépenses de fonctionnement	9,0	66,9	66,8	91,0	nd	7,0
	Dépenses d'investissement	42,2	50,0	90,1	695,0	nd	10,4
Préfecture de Lola							
Bossou	Recettes communales totales	53,5	133,7	636,8	151,1	nd	46,3
	Transferts de l'Etat	-	-	-	-	nd	-
	Autres transferts	-	-	-	-	nd	-
	Dépenses de fonctionnement	16,6	33,2	37,5	67,3	nd	9,1
	Dépenses d'investissement	26,6	57,1	-	67,3	nd	37,2
Foumbadou	Recettes communales totales	348,5	336,4	49,5	249,7	569,2	164,0
	Transferts de l'Etat	22,5	-	25,0	75,0	125,0	-
	Autres transferts	4,9	-	-	-	-	156,5
	Dépenses de fonctionnement	13,6	35,5	47,4	88,1	229,2	54,0
	Dépenses d'investissement	334,9	300,9	32,1	163,6	340,0	110,0

		2013	2014	2015	2016	2017	2018
Gama - Béréma	Recettes communales totales	51,8	nd	36,7	106,8	215,9	60,2
	Transferts de l'Etat	60,0	nd	25,0	25,0	125,0	-
	Autres transferts	-	nd	-	-	-	-
	Dépenses de fonctionnement	13,5	nd	12,5	97,7	27,7	24,1
	Dépenses d'investissement	51,8	nd	15,8	101,8	188,1	36,1
Gueasso	Recettes communales totales	30,4	735,1	148,0	147,3	307,0	215,3
	Transferts de l'Etat	60,0	-	25,0	25,0	75,0	-
	Autres transferts	-	-	-	-	-	-
	Dépenses de fonctionnement	12,1	31,4	54,2	147,3	43,2	61,9
	Dépenses d'investissement	30,3	672,1	147,3	93,0	262,1	153,3
Kokota	Recettes communales totales	36,5	74,9	58,2	128,5	243,1	206,5
	Transferts de l'Etat	-	-	-	75,0	125,0	125,0
	Autres transferts	-	-	-	-	-	-
	Dépenses de fonctionnement	13,6	19,8	27,0	37,7	99,6	33,4
	Dépenses d'investissement	20,0	35,4	31,2	76,5	143,4	173,1
Laine	Recettes communales totales	32,9	73,4	74,1	335,9	335,9	38,7
	Transferts de l'Etat	22,5	63,8	25,0	125,0	125,0	-
	Autres transferts	-	-	-	-	-	29,2
	Dépenses de fonctionnement	27,8	65,9	55,9	355,9	355,9	15,2
	Dépenses d'investissement	1,1	26,4	42,2	201,5	201,5	23,2
Lola	Recettes communales totales	192,4	318,4	202,2	238,9	474,1	220,4
	Transferts de l'Etat	6,0	150,0	5,0	5,0	250,0	-
	Autres transferts	-	-	-	-	-	-
	Dépenses de fonctionnement	89,2	122,7	120,7	10,8	132,0	122,3
	Dépenses d'investissement	103,2	81,4	81,4	137,0	341,9	98,0
N'Zoo	Recettes communales totales	55,7	30,7	104,8	79,0	117,7	32,7
	Transferts de l'Etat	-	-	71,2	75,0	100,0	-
	Autres transferts	-	-	-	-	-	-
	Dépenses de fonctionnement	26,9	12,8	16,0	16,0	53,9	15,0
	Dépenses d'investissement	28,8	18,4	53,9	53,9	63,8	17,7
Tounkarata	Recettes communales totales	54,6	88,5	274,5	274,6	224,2	13,4
	Transferts de l'Etat	22,5	42,5	25,0	75,0	125,0	-
	Autres transferts	-	-	-	-	-	-
	Dépenses de fonctionnement	22,5	35,4	110,4	110,3	98,0	5,3
	Dépenses d'investissement	32,1	53,1	164,1	164,3	146,2	8,0
Préfecture de Macenta							
Balizia	Recettes communales totales	388,4	532,9	nd	436,0	181,9	554,2
	Transferts de l'Etat	22,5	63,7	nd	75,0	125,0	-
	Autres transferts	352,5	350,0	nd	339,8	-	508,6
	Dépenses de fonctionnement	30,6	42,4	nd	38,2	64,0	18,2
	Dépenses d'investissement	357,8	490,9	nd	398,2	117,6	536,0
Binikala	Recettes communales totales	357,0	89,5	146,0	425,2	167,2	20,0
	Transferts de l'Etat	22,5	63,7	100,0	7,5	125,0	-
	Autres transferts	316,9	-	-	350,3	-	-
	Dépenses de fonctionnement	10,0	35,8	58,4	54,1	66,8	7,1
	Dépenses d'investissement	341,0	53,7	87,6	371,1	10,2	13,0

		2013	2014	2015	2016	2017	2018
Bofossou	Recettes communales totales	489,5	88,7	492,6	470,6	908,6	595,0
	Transferts de l'Etat	-	63,7	63,7	75,1	-	529,6
	Autres transferts	-	-	-	40,4	-	-
	Dépenses de fonctionnement	37,3	88,7	41,9	152,1	92,2	65,4
	Dépenses d'investissement	22,2	29,3	88,7	409,3	908,6	529,6
Daro	Recettes communales totales	17,3	9,7	11,8	15,4	15,0	9,9
	Transferts de l'Etat	22,5	63,7	25,0	75,0	125,0	-
	Autres transferts	-	-	-	560,0	270,0	-
	Dépenses de fonctionnement	15,9	29,4	14,7	36,2	56,0	4,0
	Dépenses d'investissement	23,9	41,1	22,1	614,2	354,0	6,0
Fassankoni	Recettes communales totales	14,3	10,0	91,2	97,5	110,2	20,1
	Transferts de l'Etat	50,0	7,5	25,0	64,5	100,0	-
	Autres transferts	-	-	-	-	-	-
	Dépenses de fonctionnement	5,7	4,0	36,4	39,0	44,0	8,1
	Dépenses d'investissement	8,5	6,0	54,7	58,5	66,1	12,1
Kouakan	Recettes communales totales	243,1	574,3	519,9	647,5	295,1	640,2
	Transferts de l'Etat	30,0	22,5	63,8	25,0	75,0	-
	Autres transferts	213,2	551,8	455,8	225,4	220,2	475,8
	Dépenses de fonctionnement	261,4	99,9	148,7	164,2	132,7	99,4
	Dépenses d'investissement	170,3	534,3	902,8	154,4	254,8	540,8
Koyama	Recettes communales totales	46,7	36,8	36,8	56,9	130,0	284,5
	Transferts de l'Etat	22,5	63,7	25,3	75,0	120,0	-
	Autres transferts	-	-	-	441,9	-	223,3
	Dépenses de fonctionnement	21,9	40,2	24,7	42,2	55,4	24,4
	Dépenses d'investissement	28,2	22,0	22,0	53,0	119,2	260,0
Macenta	Recettes communales totales	20,4	107,7	57,7	106,6	126,7	351,6
	Transferts de l'Etat	45,0	50,0	20,0	150,0	250,0	-
	Autres transferts	-	35,0	150,0	-	236,2	236,3
	Dépenses de fonctionnement	26,1	43,1	43,0	102,6	150,6	46,1
	Dépenses d'investissement	39,2	64,6	214,6	153,9	462,3	69,2
N'zebela	Recettes communales totales	50,9	98,6	61,6	104,5	nd	63,4
	Transferts de l'Etat	22,5	73,8	25,0	75,0	nd	-
	Autres transferts	337,2	98,6	-	-	nd	-
	Dépenses de fonctionnement	20,4	71,4	24,6	38,7	nd	26,1
	Dépenses d'investissement	356,8	366,8	36,9	102,0	nd	37,3
Oremai	Recettes communales totales	13,0	140,3	24,3	14,3	1 041,2	881,6
	Transferts de l'Etat	22,5	63,7	25,0	75,0	125,0	-
	Autres transferts	-	-	-	-	900,0	866,0
	Dépenses de fonctionnement	14,2	81,6	19,7	35,7	56,5	6,3
	Dépenses d'investissement	21,3	122,4	29,6	53,5	984,7	866,0
Panziazou	Recettes communales totales	41,8	64,6	582,1	153,2	503,7	50,1
	Transferts de l'Etat	22,5	62,6	25,0	75,0	125,0	-
	Autres transferts	316,5	482,4	-	-	-	-
	Dépenses de fonctionnement	331,2	307,4	245,1	252,8	957,0	50,1
	Dépenses d'investissement	341,4	528,8	560,6	579,2	408,0	-

		2013	2014	2015	2016	2017	2018
Sengbedou	Recettes communales totales	38,5	71,9	81,2	85,7	835,5	332,3
	Transferts de l'Etat	22,5	31,5	50,0	75,0	100,0	-
	Autres transferts	-	-	-	-	796,0	317,8
	Dépenses de fonctionnement	15,4	28,8	32,5	34,3	48,0	5,8
	Dépenses d'investissement	28,2	43,2	48,8	51,5	795,6	326,5
Seredou	Recettes communales totales	74,1	20,3	128,6	132,7	194,1	290,0
	Transferts de l'Etat	22,5	63,3	63,8	75,0	125,0	-
	Autres transferts	324,6	-	331,8	331,8	422,3	171,2
	Dépenses de fonctionnement	48,7	55,3	51,4	37,8	36,2	39,1
	Dépenses d'investissement	349,0	65,0	331,8	94,4	132,6	242,3
Vasiridou	Recettes communales totales	27,5	75,2	70,3	81,2	135,8	12,7
	Transferts de l'Etat	22,5	63,7	63,0	75,0	125,0	-
	Autres transferts	-	-	-	-	-	-
	Dépenses de fonctionnement	10,1	30,7	42,1	32,4	54,3	5,1
	Dépenses d'investissement	17,4	44,5	28,1	48,7	81,5	7,6
Watanka	Recettes communales totales	418,3	53,2	421,4	284,7	63,3	616,3
	Transferts de l'Etat	63,8	35,2	25,0	75,0	195,0	-
	Autres transferts	-	-	376,9	7,7	545,8	540,5
	Dépenses de fonctionnement	63,8	355,5	22,8	11,2	67,7	75,8
	Dépenses d'investissement	395,3	66,2	146,1	30,9	279,6	540,5
Préfecture de N'Zérékoré							
Bounouma	Recettes communales totales	76,4	86,2	48,6	589,4	664,8	105,9
	Transferts de l'Etat	22,5	63,7	25,0	75,0	125,0	-
	Autres transferts	-	-	-	446,5	-	71,1
	Dépenses de fonctionnement	76,4	82,7	46,7	139,1	191,5	95,4
	Dépenses d'investissement	45,8	49,2	29,3	66,3	588,0	10,5
Gouecke	Recettes communales totales	80,5	103,4	67,1	131,6	178,1	97,5
	Transferts de l'Etat	30,0	30,0	25,0	63,7	63,7	0,0
	Autres transferts	-	-	-	-	449,5	67,1
	Dépenses de fonctionnement	43,3	24,6	26,8	49,2	178,1	19,2
	Dépenses d'investissement	35,1	32,8	38,2	10,8	326,8	78,3
Kobela	Recettes communales totales	245,1	286,4	402,3	402,3	665,0	585,2
	Transferts de l'Etat	22,5	63,7	75,0	75,0	125,0	-
	Autres transferts	-	-	-	-	280,0	331,0
	Dépenses de fonctionnement	59,1	59,1	132,7	132,7	163,8	51,4
	Dépenses d'investissement	221,5	246,2	80,4	80,6	525,3	533,6
Koropara	Recettes communales totales	533,2	87,0	356,3	94,8	634,2	568,4
	Transferts de l'Etat	22,5	63,8	25,0	75,0	125,0	-
	Autres transferts	-	-	288,2	-	478,8	71,1
	Dépenses de fonctionnement	61,8	60,0	54,4	92,1	154,3	77,1
	Dépenses d'investissement	507,2	38,4	340,0	55,3	-	491,3
Koule	Recettes communales totales	106,6	143,4	98,2	132,8	703,7	nd
	Transferts de l'Etat	22,5	23,8	25,0	75,0	125,0	nd
	Autres transferts	-	-	-	-	493,8	nd
	Dépenses de fonctionnement	66,9	82,3	75,7	131,9	195,5	nd
	Dépenses d'investissement	46,1	89,2	58,7	62,4	624,4	nd

		2013	2014	2015	2016	2017	2018
N'Zérékoré	Recettes communales totales	1 171,2	707,1	763,5	941,0	873,3	717,8
	Transferts de l'Etat	67,5	187,5	62,5	187,5	300,0	-
	Autres transferts	-	29,7	-	43,5	25,0	8,2
	Dépenses de fonctionnement	547,9	512,4	455,1	504,8	570,7	328,5
	Dépenses d'investissement	633,3	404,8	353,7	466,7	624,5	390,0
Pale	Recettes communales totales	35,7	72,6	51,9	84,6	441,8	313,3
	Transferts de l'Etat	22,5	63,8	25,0	75,0	125,0	-
	Autres transferts	-	-	-	-	268,7	299,3
	Dépenses de fonctionnement	35,5	51,2	40,6	78,2	147,0	12,4
	Dépenses d'investissement	21,4	32,4	40,5	56,4	150,0	305,7
Sameo	Recettes communales totales	401,4	101,7	365,5	146,5	726,5	365,5
	Transferts de l'Etat	22,5	63,7	25,0	75,0	125,0	-
	Autres transferts	-	-	-	-	466,9	71,1
	Dépenses de fonctionnement	31,0	38,1	65,4	66,4	213,9	52,1
	Dépenses d'investissement	367,1	60,1	300,1	62,1	395,8	313,4
Soulouta	Recettes communales totales	33,2	41,5	38,0	100,9	151,4	nd
	Transferts de l'Etat	15,0	22,0	25,0	75,9	125,0	nd
	Autres transferts	-	-	-	-	-	nd
	Dépenses de fonctionnement	33,1	41,4	37,9	100,9	151,0	nd
	Dépenses d'investissement	744,8	744,8	294,4	67,3	569,4	nd
Womey	Recettes communales totales	27,4	nd	nd	14,4	194,4	235,5
	Transferts de l'Etat	-	nd	nd	100,4	125,4	-
	Autres transferts	-	nd	nd	-	-	192,8
	Dépenses de fonctionnement	10,4	nd	nd	56,4	76,4	94,2
	Dépenses d'investissement	16,4	nd	nd	84,4	115,4	141,3
Yalensou	Recettes communales totales	66,2	86,7	114,0	256,5	74,0	49,1
	Transferts de l'Etat	22,5	63,7	75,0	75,0	125,0	-
	Autres transferts	-	-	-	-	438,4	-
	Dépenses de fonctionnement	25,9	30,8	44,4	20,4	74,6	19,6
	Dépenses d'investissement	39,7	56,9	53,0	53,0	66,6	29,5
Préfecture de Yomou							
Banie	Recettes communales totales	50,3	67,2	65,8	81,0	159,2	47,0
	Transferts de l'Etat	-	-	-	-	-	-
	Autres transferts	-	-	-	-	-	-
	Dépenses de fonctionnement	16,5	15,5	15,3	15,6	38,2	34,1
	Dépenses d'investissement	33,7	51,2	50,5	44,1	81,9	6,0
Bheta	Recettes communales totales	28,7	72,3	79,7	581,0	663,1	106,0
	Transferts de l'Etat	-	-	-	-	-	-
	Autres transferts	-	-	-	-	-	-
	Dépenses de fonctionnement	7,1	17,3	13,0	10,6	33,4	39,0
	Dépenses d'investissement	18,8	43,7	64,3	42,0	529,4	61,0
Bignamou	Recettes communales totales	nd	nd	nd	640,6	177,4	487,7
	Transferts de l'Etat	nd	nd	nd	75,0	125,0	-
	Autres transferts	nd	nd	nd	442,2	442,2	420,1
	Dépenses de fonctionnement	nd	nd	nd	72,2	70,9	19,8
	Dépenses d'investissement	nd	nd	nd	568,4	106,5	467,9

		2013	2014	2015	2016	2017	2018
Bowe	Recettes communales totales	45,2	177,4	71,9	107,7	190,3	56,1
	Transferts de l'Etat	-	96,3	-	-	-	-
	Autres transferts	-	-	-	-	-	-
	Dépenses de fonctionnement	9,5	25,9	17,1	23,8	43,2	37,6
	Dépenses d'investissement	33,1	148,6	47,1	61,6	127,1	3,7
Diecke	Recettes communales totales	500,9	nd	nd	225,7	637,2	157,9
	Transferts de l'Etat	35,0	nd	nd	75,0	125,0	-
	Autres transferts	-	nd	nd	-	370,4	14,7
	Dépenses de fonctionnement	89,9	nd	nd	84,4	77,7	35,1
	Dépenses d'investissement	325,9	nd	nd	141,2	559,4	122,7
Pela	Recettes communales totales	nd	68,3	71,3	93,0	149,2	11,6
	Transferts de l'Etat	nd	-	46,2	75,0	125,0	-
	Autres transferts	nd	-	-	-	-	-
	Dépenses de fonctionnement	nd	27,0	28,5	37,2	53,4	2,8
	Dépenses d'investissement	nd	40,6	42,8	55,8	80,1	8,7
Yomou	Recettes communales totales	432,5	186,9	100,0	265,6	303,4	50,5
	Transferts de l'Etat	75,0	150,0	50,0	150,0	250,0	-
	Autres transferts	-	-	-	-	-	-
	Dépenses de fonctionnement	107,0	27,9	19,7	106,2	284,4	20,2
	Dépenses d'investissement	325,5	159,1	80,6	159,4	189,7	30,3

IV.5 Planification et réalisations des communes

IV.5.1 Sessions des conseils communaux

Tableau IV.17 : Nombre de sessions ordinaires et extraordinaires des conseils communaux

Préfecture	Commune	2013		2014		2015		2016		2017		2018	
		Ord.	Extr.	Ord.	Extr.	Ord.	Extr.	Ord.	Extr.	Ord.	Extr.	Ord.	Extr.
Boffa	Boffa	-	-	-	-	-	-	2	6	2	6	-	1
	Colia	2	3	4	6	3	8	3	5	3	7	1	6
	Douprou	3	1	4	2	4	1	4	2	4	1	4	3
	Koba	3	-	3	-	4	2	4	4	3	2	-	3
	Lisso	3	1	3	2	2	1	2	1	1	-	-	-
	Mankountan	4	10	4	11	3	10	3	17	3	16	-	-
	Tamita	4	3	4	4	4	1	4	3	4	2	3	1
	Tougnifily	3	1	3	1	3	-	4	3	2	5	-	-
Ensemble Boffa		22	19	25	26	23	23	26	41	22	39	8	14
Boké	Bintimodia	4	2	4	3	4	4	4	2	4	3	-	-
	Boké	2	2	2	2	2	2	2	2	2	2	-	-
	Dabiss	4	3	3	2	4	2	4	2	3	2	-	-
	Kamsar	4	4	4	3	4	3	4	5	4	2	-	-
	Kanfarandé	4	1	4	2	4	2	4	3	4	3	-	-
	Kolaboui	4	2	4	2	4	3	4	3	4	5	-	-
	Malapouyah	4	4	4	4	4	3	4	2	4	2	-	-
	Sangarédi	3	7	3	3	2	3	4	6	3	6	-	-
	Sansalé	2	3	2	3	2	3	2	3	2	3	1	1
Tanènè	4	5	4	3	4	5	4	4	4	3	-	-	

Préfecture	Commune	2013		2014		2015		2016		2017		2018	
		Ord.	Extr.	Ord.	Extr.	Ord.	Extr.	Ord.	Extr.	Ord.	Extr.	Ord.	Extr.
Ensemble Boké		35	33	34	27	34	30	36	32	34	31	1	1
Fria	Baguinet	2		4	3	4	2	3	2	2	3	2	1
	Banguingy	3	1	3	1	3	1	2	1	1	1	2	2
	Fria	4	1	3	2	3	1	3	2	3	3	-	-
	Tormelin	4	1	4	2	4	1	4	3	3	2	1	1
Ensemble Fria		13	3	14	8	14	5	12	8	9	9	5	4
Gaoual	Foulamory	3	2	3	2	2	2	2	1	-	-	1	-
	Gaoual	4	2	3	1	4	2	4	1	4	3	-	-
	Kakony	4	10	4	10	4	11	4	9	4	7	3	12
	Koumbia	2	2	2	2	2	3	3	3	3	3	1	-
	Kounsitel	1	1	-	-	4	2	3	3	4	5	1	1
	Malanta	3	3	3	3	3	4	3	5	4	4	3	4
	Touba					2	3	3	4	3	3	1	1
	Wendou Mbour	2	2	3	3	3	3	3	3	3	3	1	1
Ensemble Gaoual		19	22	18	21	24	30	25	29	25	28	11	19
Koundara	Guingan	4	1	4	1	4	2	4	2	3	1	2	2
	Kamaby	4	4	3	3	3	3	3	4	3	4	2	1
	Koundara	2	2	3	2	3	3	3	3	2	4	2	2
	Sambailo	4	1	4	2	4	3	4	1	4	1	-	-
	Sareboido	3	6	3	4	4	6	3	4	2	8	2	-
	Teremesse	4	2	4	1	4	2	4	2	3	1	2	2
	Youkounkoun	3	3	2	1	2	4	2	4	2	4	2	2
Ensemble Koundara		24	19	23	14	24	23	23	20	19	23	12	9
Conakry	Dixinn	2	1	2	-	2	1	2	1	2	1	-	-
	Kaloum	4	-	2	2	2	1	-	-	-	-	-	-
	Matam	2	1	4	1	2	3	-	-	-	-	-	-
	Matoto	4	-	4	-	3	1	-	-	-	-	-	-
	Ratoma	4	1	2	1	1	-	2	-	1	-	-	-
Ensemble Conakry		16	3	14	4	10	6	4	1	3	1	-	-
Dabola	Arfamoussayah	4	2	4	2	4	1	4	-	4	-	1	-
	Banko	3	1	2	3	3	4	3	3	2	3	1	-
	Bissikrima	3	2	3	3	3	2	2	4	3	3	1	-
	Dabola	2	-	1	-	1	-	3	-	2	-	3	1
	Dogomet	2	-	2	-	1	1	4	2	2	-	-	-
	Kankama	3	3	3	4	2	3	3	2	1	4	1	1
	Kindoye	3	-	3	-	3	-	3	-	3	-	1	-
	Konindou	2	2	2	2	2	1	1	1	1	1	1	7
	N'Déma	2	2	3	1	3	4	4	4	-	4	4	6
Ensemble Dabola		24	12	23	15	22	16	27	16	18	15	13	15
Dinguiraye	Banora	3	2	3	1	3	1	3	2	3	1	1	1
	Dialakoro	4	10	4	10	4	7	4	8	4	8	1	3
	Diatifère	-	-	2	4	3	5	3	7	3	4	1	-
	Dinguiraye	4	-	4	-	3	-	2	-	3	2	1	2
	Gagnakaly	4	3	4	2	4	3	3	2	2	2	1	2
	Kalinko	3	7	2	8	3	3	2	4	3	7	2	3
	Lansanaya	3	5	4	4	4	6	4	6	4	6	4	1
	Sélouma	4	3	4	3	4	4	4	4	4	4	1	2

Préfecture	Commune	2013		2014		2015		2016		2017		2018	
		Ord.	Extr.	Ord.	Extr.	Ord.	Extr.	Ord.	Extr.	Ord.	Extr.	Ord.	Extr.
Ensemble Dinguiraye		25	30	27	32	28	29	25	33	26	34	12	14
Faranah	Banian	4	1	4	1	2	2	4	1	4	1	1	2
	Beindou	4	1	4	2	4	1	4	1	4	-	-	1
	Faranah	4	2	4	2	2	1	4	2	4	2	1	1
	Heremakono	3	2	3	2	2	2	2	1	2	3	-	-
	Kobikoro	4	3	4	2	4	1	4	2	4	1	1	2
	Marélla	2	8	3	5	3	6	2	7	2	5	-	-
	Nialia	4	1	4	--	3	1	4	-	3	-	1	1
	Passaya	3	2	3	1	2	1	3	2	3	2	-	-
	Sandenia	3	3	3	2	3	2	4	2	3	2	-	-
	Songoyah	3	3	4	1	4	3	4	4	4	4	-	1
	Tindo	4	2	4	2	3	2	2	2	3	1	4	2
	Tiro	-	-	-	-	3	-	4	2	4	2	1	-
Ensemble Faranah		38	28	40	20	35	22	41	26	40	23	9	10
Kissidougou	Albadaria	4	1	4	1	4	1	4	1	4	1	1	3
	Banama	4	1	4	1	4	4	4	4	4	4	3	2
	Bardou	3	2	3	2	3	3	4	5	4	4	3	6
	Bendou	3	6	3	8	4	3	4	5	4	6	1	2
	Fermèssadou	4	3	4	3	3	2	4	1	4	3	-	10
	Firawa	3	2	4	3	3	2	4	2	4	2	-	1
	Gbangbadou	4	2	2	1	2	2	2	1	3	2	-	1
	Kissidougou	2	-	2	-	3	-	3	-	2	1	-	2
	Kondiadou	4	3	4	2	4	3	4	2	4	2	1	2
	Manfran	4	2	4	2	4	2	4	2	4	3	-	-
	Sangardo	3	4	4	9	4	7	4	5	4	5	4	5
	Yendè	2	2	4	2	1	2	4	2	3	2	-	1
	Yombiro	3	4	4	4	4	4	3	4	3	2	-	1
	Ensemble Kissidougou		43	32	46	38	43	35	48	34	47	37	13
Kankan	Balandou	4	3	3	6	4	3	4	5	4	3	1	-
	Batenafadji	4	2	4	1	3	2	3	3	3	4	1	-
	Boula	3	2	4	3	4	2	2	-	4	-	1	-
	Gberedou Baranama	4	5	2	1	4	3	4	5	4	4	1	-
	Kankan	1	2	3	1	3	1	3	-	3	3	-	-
	Karifamoriya	3	2	2	2	2	2	1	7	4	-	1	-
	Koumban	4	1	4	3	4	5	4	2	4	4	1	-
	Mamouroudou	3	1	3	1	4	1	4	1	4	1	1	-
	Missamana	4	-	2	2	4	-	4	-	4	-	1	-
	Moribaya	2	3	2	4	2	4	3	3	3	3	2	1
	Sabadou Baranama	3	3	3	2	1	-	3	2	2	2	1	4
	Tintioulen	3	1	4	3	4	3	3	1	4	-	1	-
	Tokounou			1		1		4		3		2	1
Ensemble Kankan		38	25	37	29	40	26	42	29	46	24	14	6
Kérouané	Banankoro	4	3	4	5	4	5	4	3	4	3	4	2
	Damaro	4	3	4	2	4	4	4	3	4	3	1	6
	Kérouane	4	1	4	3	4	2	4	1	4	2	-	-
	Komodou	4	2	4	2	4	2	4	2	4	2	2	-

Préfecture	Commune	2013		2014		2015		2016		2017		2018	
		Ord.	Extr.	Ord.	Extr.	Ord.	Extr.	Ord.	Extr.	Ord.	Extr.	Ord.	Extr.
	Konsankoro	3	2	3	2	4	2	4	3	4	3	1	-
	Linko	4	3	4	3	4	4	4	4	4	2	2	2
	Sibirtibaro	3	1	3	1	3	1	3	1	3	1	-	-
	Soromaya	2	1	2	1	2	-	4	1	4	1	1	-
	Ensemble Kérouané	28	16	28	19	29	20	31	18	31	17	11	10
Kouroussa	Babila	4	23	3	20	4	15	3	17	3	19	1	-
	Balato	4	1	4	1	4	2	4	1	4	1	1	-
	Banfele	1	3	2	2	1	1	1	1	2	4	1	1
	Baro	4	18	4	22	4	20	4	19	3	16	2	7
	Cissela	3	1	3	1	1	-	1	-	2	-	-	1
	Douako	4	8	4	7	4	3	4	10	4	4	3	1
	Doura	4	2	3	2	4	1	3	3	3	2	1	1
	Kiniero	4	20	4	19	4	17	4	22	4	16	2	-
	Komola Koura	4	1	3	2	4	2	4	4	3	3	1	-
	Koumana	4	4	4	3	4	4	4	5	3	4	1	-
	Kouroussa	1	4	3	1	4	-	3	4	3	4	-	2
Ensemble Kouroussa	41	87	41	81	42	69	38	89	37	76	14	13	
Mandiana	Balandougouba	4	2	4	1	3	1	4	1	3	2	2	1
	Dialakoro	4	1	4	3	4	3	4	2	4	2	1	-
	Faralako	2	4	3	2	2	3	4	3	4	4	1	-
	Kantoumania	4	8	4	9	4	6	4	10	4	9	1	-
	Kinieran	3		3	5	4	2	3	6	3	2	3	2
	Kondianakoro	3	1	4	2	3	2	3	2	4	2	2	1
	Koundian	4	16	4	20	4	18	4	11	4	19	4	12
	Mandiana	4	1	4	1	2	2	4	1	4	2	1	-
	Morodou	4	3	4	2	4	4	4	3	4	2	1	2
	Niantanina	4	5	2	2	2	5	2	3	2	3	1	-
	Saladou	4	2	3	5	4	2	4	2	4	3	1	-
Ensemble Mandiana	44	45	43	55	40	50	44	48	44	54	18	21	
Siguiri	Bankon	4	10	4	5	4	6	-	2	-	6	1	4
	Doko	2	4	3	3	4	2	3	3	3	3	1	3
	Franwalya	2	4	2	2	2	2	2	2	6	-	1	3
	Kiniebakoura	4	3	4	5	4	2	4	3	4	4	1	1
	Kintinian	2	3	2	2	3	2	2	2	3	2	1	2
	Maleah	4	-	3	-	3	-	3	1	3	-	1	2
	Naboun	4	-	1	1	2	1	2	1	-	-	1	1
	Niagassola	4	-	2	-	2	-	2	-	3	-	1	1
	Niandankoro	2	2	2	1	2	1	2	-	2	1	1	-
	Norassoba	4	2	4	1	4	2	4	1	4	1	1	-
	Nounkounkan	3	8	3	12	3	7	3	6	4	6	3	9
	Siguiri	2	3	1	2	1	1	3	-	3	2	1	-
Ensemble Siguiri	41	41	35	35	38	28	34	23	37	27	15	28	
Coyah	Coyah	4	2	4	2	4	2	4	2	4	2	-	-
	Kouriah	4	2	4	3	4	3	4	2	4	2	4	3

Préfecture	Commune	2013		2014		2015		2016		2017		2018	
		Ord.	Extr.	Ord.	Extr.	Ord.	Extr.	Ord.	Extr.	Ord.	Extr.	Ord.	Extr.
	Manéah	3	5	3	6	2	8	3	6	2	7	2	1
	Wonkifond	4	2	3	2	2	2	3	2	3	2	2	1
	Ensemble Coyah	15	11	14	13	12	15	14	12	13	13	8	5
Dubrêka	Badi	3	-	4	-	4	2	3	1	3	-	-	-
	Dubrêka	3	2	1	-	2	1	1	1	3	-	1	1
	Falessadé	3	8	3	10	4	10	4	9	2	13	1	2
	Khorira	4	-	4	1	4	1	4	-	4	-	-	-
	Ouassou	3	-	4	-	4	-	4	2	3	2	-	1
	Tanènè	4	3	3	2	4	2	3	1	2	2	-	-
	Tondon	4	10	4	15	2	4	3	4	3	4	-	2
Ensemble Dubrêka	24	23	23	28	24	20	22	18	20	21	2	6	
Forécariah	Alassoyah	4	2	4	1	4	2	4	2	4	2	-	1
	Benty	3	3	3	2	3	2	3	3	3	1	2	1
	Farimoriah	2	1	2	3	1	2	3	2	3	-	-	-
	Forécariah	4	3	4	3	4	3	4	1	4	3	1	5
	Kaback	-	-	-	-	3	6	4	8	4	6	2	5
	Kakossa	3	3	3	3	-	-	3	2	4	2	1	1
	Kaliah	2	1	4	3	4	2	4	3	4	3	4	3
	Maferinya	4	2	4	2	4	2	4	2	3	2	-	1
	Moussayah	4	-	1	-	4	-	4	2	2	-	1	-
	Sikhourou	1	-	2	2	3	1	3	2	3	2	3	1
Ensemble Forécariah	27	15	27	19	30	20	36	27	34	21	14	18	
Kindia	Bangouya	3	-	2	-	2	1	2	-	2	1	-	-
	Damakania	4	1	4	2	4	3	3	1	4	3	-	-
	Friguiagbé	-	-	-	-	4	3	4	4	3	2	1	2
	Kindia	4	-	4	-	4	-	4	-	4	-	-	-
	Kolèntèn	3	2	3	2	4	3	4	3	3	3	4	3
	Madina-Oula	4	2	3	1	3	-	2	-	2	-	1	3
	Mambia	3	2	4	3	2	4	3	2	2	4	2	2
	Molota	3	2	4	2	3	2	4	2	2	3	2	2
	Samaya	4	2	3	1	3	1	2	1	3	2	2	2
	Souguéta	4	2	4	2	3	3	3	2	3	2	-	-
Ensemble Kindia	32	13	31	13	32	20	31	15	28	20	12	14	
Telemelé	Bourouwal	4	3	3	3	4	4	3	2	4	3	3	4
	Daramagnaky	3	1	2	2	3	2	1	4	3	3	1	2
	Gougoudjè	4	1	4	1	4	1	4	1	3	1	1	1
	Koba	4	1	2	3	4	1	3	1	4	2	1	-
	Kollet	1	2	3	3	4	3	3	2	4	3	1	1
	Konsotamy	1	2	1	2	2	1	1	2	2	1	-	-
	Missira	4	1	4	-	4	-	4	4	2	4	2	-
	Santou	4	4	3	1	1	3	2	4	3	4	1	2
	Sarekaly	4	3	4	1	2	3	3	1	2	2	1	-
	Sinta	4	3	3	4	3	3	4	3	4	3	1	1
	Sologolon	4	2	2	1	3	3	3	2	3	3	-	1
	Tarihoye	4	2	2	3	3	2	1	1	3	1	-	-
	Télimélé	4	-	4	-	4	-	4	-	4	2	-	-
	Thionthian	4	2	4	2	4	2	4	2	4	2	4	2

Préfecture	Commune	2013		2014		2015		2016		2017		2018	
		Ord.	Extr.	Ord.	Extr.	Ord.	Extr.	Ord.	Extr.	Ord.	Extr.	Ord.	Extr.
Ensemble Telemelé		49	27	41	26	45	28	40	29	45	34	16	14
Koubia	Fafaya	4	-	4	2	4	2	4	-	4	-	-	4
	Gadhawoundou	4	1	4	2	4	2	4	3	4	1	4	8
	Koubia	4	1	2	3	2	4	1	3	2	4	2	3
	Matakaou	4	9	3	10	3	6	3	3	3	11	2	3
	Missira	3	8	4	9	3	5	4	1	4	2	3	3
	Pilimini	4	2	4	6	4	4	4	5	4	3	3	2
Ensemble Koubia		23	21	21	32	20	23	20	15	21	21	14	23
Labé	Dalein	4	1	4	1	4	1	4	2	4	1	2	2
	Daralabé	2	3	1	6	3	4	2	3	3	2	1	2
	Diari	4	2	4	4	4	3	4	6	4	4	2	2
	Dionfo	3	-	4	-	3	-	2	-	1	1	-	-
	Garambe	3	1	3	-	3	2	3	1	3	3	1	1
	Hafia	3	4	4	3	3	4	3	3	3	2	1	2
	Kalan	4	4	4	6	4	6	4	7	4	8	4	5
	Kouramangui	4	-	4	-	4	-	4	1	4	1	4	-
	Labé	4	2	4	1	3	-	1	-	1	-	2	3
	Noussy	4	2	4	3	2	1	3	1	3	6	1	2
	Popodara	4	3	4	4	4	5	4	3	4	4	4	2
	Sannou	4	2	3	2	4	1	4	-	4	2	1	2
Tountouroun	4	1	4	2	4	-	4	2	4	2	2	1	
Ensemble Labé		47	25	47	32	45	27	42	29	42	36	25	24
Lélouma	Balaya	2	-	2	3	3	1	3	5	1	3	4	3
	Diountoun	4	12	4	13	4	11	4	8	4	12	4	7
	Herico	4	-	4	1	4	1	4	-	4	3	4	1
	Korbe	4	2	4	4	4	3	4	2	4	3	4	3
	Lafou	3	2	4	1	4	-	4	-	4	1	1	-
	Lélouma	3	2	4	-	2	-	4	-	3	-	-	-
	Linsan saran	4	5	4	4	4	2	4	1	4	3	1	4
	Manda	4	5	4	5	4	3	4	2	4	3	4	6
	Parawol	4	3	4	2	4	2	4	3	3	1	4	1
	Sagale	4	2	3	2	4	1	4	2	4	2	4	1
Thianguel Bory	4	4	4	4	4	4	4	4	3	3	3	5	
Ensemble Lélouma		40	37	41	39	41	28	43	27	38	34	33	31
Mali	Balaki	4	4	-	7	4	2	4	1	4	2	-	1
	Doghel Sigon	3	3	4	3	3	4	4	4	3	2	4	3
	Dougountounny	4	1	4	4	4	1	4	3	4	2	4	3
	Fougou	4	2	4	1	4	3	4	2	4	2	4	4
	Gaya	3	2	3	-	3	-	3	-	3	-	2	1
	Hidayatou	4	3	4	3	4	1	4	4	4	2	2	1
	Lebekere	2	-	2	-	3	-	3	-	2	1	2	1
	Madina Salambande	2	-	4	2	4	3	4	2	4	3	1	1
	Madina Wora	3	2	3	2	3	-	4	1	3	-	2	-
	Mali	4	-	4	-	1	-	1	-	3	-	2	1
	Telire	3	2	4	1	2	-	3	2	3	3	3	2
Touba	2	-	1	-	1	-	2	1	1	-	1	-	

Préfecture	Commune	2013		2014		2015		2016		2017		2018	
		Ord.	Extr.	Ord.	Extr.	Ord.	Extr.	Ord.	Extr.	Ord.	Extr.	Ord.	Extr.
Ensemble Mali	Yembering	4	3	4	3	4	3	4	3	4	3	4	3
		42	22	41	26	40	17	44	23	42	20	31	21
Tougué	Fatako	4	3	2	2	3	3	3	4	4	5	-	-
	Fello Koundoua	2	-	3	1	3	-	4	1	4	1	2	-
	Kansagui	3	-	4	1	4	1	4	1	3	-	-	-
	Koin	2	1	2	1	2	3	3	-	3	2	-	-
	Kollangui	4	-	4	-	4	-	4	1	4	2	-	-
	Kollet	3	1	4	1	3	2	3	2	4	2	1	1
	Konah	3	-	3	-	4	-	2	-	2	1	1	1
	Kouratongo	2	-	1	-	1	-	2	-	2	-	1	2
	Tangaly	4	1	4	-	3	-	3	1	4	-	-	-
	Tougué	2	-	1	-	1	-	1	-	2	-	-	-
Ensemble Tougué		29	6	28	6	28	9	29	10	32	13	5	4
Dalaba	Bodié	3	1	4	-	4	-	4	-	4	1	1	1
	Dalaba	4	-	4	2	4	1	-	1	2	2	1	8
	Ditinn	4	1	4	-	4	-	3	2	3	1	2	3
	Kaala	3	2	3	-	3	2	3	-	3	-	1	1
	Kankalabe	4	1	4	1	4	1	4	3	4	-	1	1
	Kebaly	4	-	4	-	4	-	4	-	4	-	2	7
	Koba	3	1	2	3	3	1	3	1	4	-	1	2
	Manfara	4	-	3	2	3	1	4	2	4	1	2	3
	Mitty	4	-	4	-	4	-	4	1	3	1	2	-
	Mombeya	4	-	4	-	4	1	4	2	4	-	2	3
Ensemble Dalaba		37	6	36	8	37	7	33	12	35	6	15	29
Mamou	Boulliwel	3	1	3	-	4	-	4	-	3	2	2	2
	Dounet	1	1	2	-	3	-	3	1	4	-	2	1
	Gongoret	3	1	3	1	4	-	3	2	2	-	2	1
	Kégnéko	3	1	4	-	4	-	-	-	-	-	2	-
	Konkouré	3	-	3	-	4	-	4	1	4	2	1	1
	Mamou	3	-	4	1	1	1	3	1	3	1	9	1
	Niagara	3	-	2	1	4	-	2	1	3	-	2	-
	Ouré-Kaba	4	-	3	-	2	1	4	-	4	-	3	8
	Porédaka	4	1	3	-	3	2	4	-	3	2	1	1
	Saramoussayah	4	1	-	4	-	4	-	3	-	2	4	4
	Soyah	2	5	3	3	3	4	3	2	3	3	1	2
	Téguéréah	-	-	3	1	3	2	4	1	3	2	1	-
	Timbo	3	-	4	1	2	-	2	4	3	-	2	-
Tolo	3	-	2	1	3	-	4	1	3	-	3	2	
Ensemble Mamou		38	11	41	9	44	10	44	14	41	12	33	23
Pita	Bantignel	4	1	4	-	4	1	4	-	3	1	2	1
	Bourouwal Tappè	4	-	4	-	4	-	4	-	4	-	1	1
	Donghol Touma	4	-	4	-	-	1	4	-	-	-	1	-
	Gongorè	-	-	4	-	4	-	4	-	-	-	1	2
	Ley-Miro	4	-	4	1	4	-	4	-	4	-	1	1
	Maci	4	1	3	5	3	6	4	-	4	-	1	1
	Ninguélandé	4	-	4	1	4	1	4	-	4	-	2	1

Préfecture	Commune	2013		2014		2015		2016		2017		2018	
		Ord.	Extr.	Ord.	Extr.	Ord.	Extr.	Ord.	Extr.	Ord.	Extr.	Ord.	Extr.
	Pita	4	13	4	7	4	11	4	20	4	12	2	3
	Sangaréah	4	-	3	-	3	-	4	-	4	-	1	-
	Sintaly	3	4	3	4	3	7	4	2	4	6	1	2
	Timbi Madina	4	26	4	23	4	22	4	22	4	34	1	1
	Timbi Tounni	4	-	4	-	4	-	4	-	4	-	2	1
Ensemble Pita		43	45	45	41	41	49	48	44	39	53	16	14
Beyla	Beyla	1	3	1	3	3	6	-	-	3	5	2	1
	Boola	1	-	2	2	3	1	2	2	3	1	3	1
	Diaraguerela	2	-	2	-	2	-	3	-	3	1	1	-
	Diassodou	4	8	3	4	3	3	4	3	4	3	1	2
	Fouala	3	2	3	2	3	3	3	-	3	2	2	-
	Gbackedou	-	-	-	-	2	-	-	-	-	-	1	-
	Gbessoba	4	3	4	3	4	4	4	4	4	4	1	1
	Karala	2	6	-	2	3	4	4	6	4	8	2	5
	Koumandou	4	-	4	-	3	1	4	2	3	2	3	4
	Moussadou	3	1	3	3	3	2	3	1	3	-	1	2
	Nionsomoudou	-	3	-	2	-	-	-	1	-	1	3	4
	Samana	3	1	3	1	3	1	3	2	3	2	2	-
	Sinko	2	2	2	2	2	2	2	1	2	3	1	1
Sokourala	4	4	4	4	4	4	4	4	4	4	4	2	
Ensemble Beyla		33	33	31	28	38	31	36	26	39	36	27	23
Guéckédou	Bolodou	2	1	2	1	1	1	4	1	1	1	1	2
	Fangamandou	1	4	2	4	1	3	3	1	4	2	1	2
	Guéckédou	3	5	2	1	2	2	2	2	2	1	1	-
	Guendembou	4	2	3	1	4	3	3	1	4	2	1	-
	Kassadou	3	1	3	-	3	-	3	1	3	1	1	-
	Koundou	4	-	4	-	3	-	2	-	2	-	1	-
	Nongoa	3	2	2	2	2	3	2	2	2	3	1	2
	Ouedenkenema	4	1	4	-	3	2	4	1	4	1	1	-
	Tekoulo	4	1	2	-	2	-	3	2	3	1	-	-
Temessadou	2	3	3	3	1	-	7	3	3	1	1	1	
Ensemble Gueckedou		30	20	27	12	21	15	33	14	28	13	9	7
Lola	Bossou	3	10	3	3	3	15	2	5	3	-	1	1
	Foumbadou	2	1	2	1	2	1	2	1	2	1	1	2
	Gama - Berema	4	-	4	2	4	-	4	2	4	-	3	3
	Gueasso	3	1	3	-	4	-	3	2	3	-	1	5
	Kokota	4	1	2	-	3	2	2	2	3	1	2	2
	Laine	3	-	2	-	1	-	4	-	-	-	1	1
	Lola	2	-	3	-	1	-	1	1	2	2	1	-
	N'Zoo	4	-	4	-	4	-	4	-	4	-	1	2
Tounkarata	4	1	4	1	4	1	4	1	4	-	1	-	
Ensemble Lola		29	14	27	7	26	19	26	14	25	4	12	16
Macenta	Balizia	4	7	4	7	4	5	4	7	3	6	4	-
	Binikala	4	3	3	1	2	4	3	2	4	2	1	2
	Bofossou	1	-	1	2	2	2	4	-	-	2	1	-
	Daro	3	1	3	1	3	-	4	1	4	-	1	1
fassankoni	4	3	2	3	3	3	4	5	4	6	1	-	

Préfecture	Commune	2013		2014		2015		2016		2017		2018	
		Ord.	Extr.	Ord.	Extr.	Ord.	Extr.	Ord.	Extr.	Ord.	Extr.	Ord.	Extr.
	kouakan	4	-	4	1	4	-	4	1	4	1	4	1
	Koyama	2	3	3	4	4	6	4	5	4	5	1	3
	Macenta	4	4	4	4	4	5	4	6	4	5	1	-
	N'zebela	3	1	3	2	1	-	3	2	4	-	3	-
	oremai	4	2	4	2	4	3	4	2	4	4	4	6
	panziazou	4	6	4	5	4	7	4	6	4	7	2	-
	sengbedou	4	5	4	3	4	7	4	6	4	8	1	0
	Seredou	4	2	4	1	2	-	1	-	4	1	1	6
	vasiridou	4	2	4	3	4	2	4	3	4	3	3	-
	watanka	4	1	4	2	4	2	4	1	4	2	4	2
Ensemble Macenta		53	40	51	41	49	46	55	47	55	52	32	21
	Bounouma	2	-	2	-	1	1	3	1	2	2	1	-
	Gouecke	1	-	2	1	2	2	4	1	3	2	1	2
	Kobela	3	2	3	1	3	1	3	-	3	3	4	2
	Koropara	4	3	4	4	4	6	4	2	4	5	3	2
	Koule	2	-	4	-	3	1	4	2	3	-	-	2
N'Zérékoré	N'Zérékoré	3	-	3	-	3	1	3	2	3	3	1	4
	Pale	2	2	1	1	1	1	4	1	2	2	3	4
	Sameo	3	-	3	1	1	-	2	3	4	2	1	-
	Soulouta	4	-	4	-	4	-	4	2	4	-	-	2
	Womey	3	-	-	-	-	-	2	-	3	2	1	1
	Yalensou	3	-	2	-	1	1	3	1	3	1	1	-
Ensemble N'Zérékoré		30	7	28	8	23	14	36	15	34	25	16	15
	Banie	4	4	4	3	3	2	3	1	4	2	1	-
	Bheta	3	2	2	2	3	3	3	1	3	2	1	5
	Bignamou	4	4	4	3	4	6	4	3	4	3	1	-
Yomou	Bowe	4	-	-	1	4	2	3	1	4	-	1	3
	Diecke	4	1	4	2	4	1	4	1	4	1	1	1
	Pela	4	3	4	5	4	3	3	4	3	2	4	6
	Yomou	4	2	4	3	4	3	4	4	4	4	4	3
Ensemble Yomou		23	16	26	19	26	20	24	15	26	14	13	18
Ensemble Guinée		1 095	807	1 074	831	1 068	830	1 112	853	1 075	886	489	526

Source : Collecte des données 2019 BSD/MATD

IV.5.2 Planification et réalisations des activités des communes

Tableau IV.18 : Evolution du nombre moyen d'activités planifiées et réalisés par commune disposant d'un Plan de développement local (PDL) par préfecture

		2011	2012	2013	2014	2015	2016	2017	2018
Boffa	Activités planifiées du PAI	2,5	4,0	4,2	3,8	3,8	5,3	4,4	3,7
	Activités réalisées du PAI	2,3	2,3	3,0	2,0	2,5	2,7	3,0	2,6
	Activités réalisées non planifiées	0,0	0,0	1,0	0,0	0,5	0,5	1,7	1,0
Boké	Activités planifiées du PAI	19,7	4,7	4,3	5,2	4,8	4,7	6,7	4,6
	Activités réalisées du PAI	1,0	3,0	4,0	3,8	5,0	4,0	5,0	4,0
	Activités réalisées non planifiées	2,5	0,5	2,0	2,3	2,5	2,0	2,0	1,7
Fria	Activités planifiées du PAI	5,3	9,3	5,8	6,7	7,0	6,3	8,0	3,0
	Activités réalisées du PAI	3,3	7,0	7,0	4,3	5,0	6,0	7,7	2,8
	Activités réalisées non planifiées	0,0	0,0	0,0	0,5	1,0	1,0	1,5	0,5
Gaoual	Activités planifiées du PAI	1,0	1,5	1,0	1,0	1,0	2,0	1,5	1,7
	Activités réalisées du PAI	0,5	1,0	0,5	1,0	1,7	2,0	1,5	8,8
	Activités réalisées non planifiées	0,0	1,0	1,7	1,3	1,3	1,5	2,0	1,8
Koundara	Activités planifiées du PAI	2,6	2,5	4,2	3,8	3,2	3,2	3,5	1,5
	Activités réalisées du PAI	1,5	1,8	2,0	2,3	1,0	1,8	2,0	0,0
	Activités réalisées non planifiées	1,0	0,5	1,0	2,3	0,5	2,0	1,8	0,0
Conakry	Activités planifiées du PAI	7,5	8,0	13,0	8,7	7,7	7,3	8,8	5,7
	Activités réalisées du PAI	4,0	2,5	3,5	3,0	4,0	3,0	4,0	1,7
	Activités réalisées non planifiées	1,5	1,5	1,5	1,3	0,5	1,3	1,3	0,5
Dabola	Activités planifiées du PAI	3,4	4,5	3,2	4,2	3,6	3,7	3,8	1,0
	Activités réalisées du PAI	3,2	4,3	2,3	3,0	3,0	3,7	3,8	1,0
	Activités réalisées non planifiées	0,5	0,0	0,5	1,0	1,0	2,0	2,0	1,0
Dinguiraye	Activités planifiées du PAI	4,3	5,4	4,5	4,7	6,7	7,2	6,5	3,8
	Activités réalisées du PAI	2,8	5,0	3,3	4,2	5,0	4,0	4,0	2,3
	Activités réalisées non planifiées	1,0	1,0	1,0	3,5	0,5	1,0	1,0	0,5
Faranah	Activités planifiées du PAI	4,2	5,0	5,3	6,8	5,6	4,3	4,4	3,6
	Activités réalisées du PAI	3,8	3,8	5,0	4,0	3,8	2,5	3,8	2,0
	Activités réalisées non planifiées	1,7	1,3	1,0	1,7	1,0	0,5	2,0	2,0
Kissidou-gou	Activités planifiées du PAI	3,9	2,7	4,5	4,5	3,9	3,6	4,4	2,6
	Activités réalisées du PAI	3,3	1,8	3,2	3,2	3,4	1,5	4,4	2,0
	Activités réalisées non planifiées	0,5	1,0	0,5	1,0	1,0	1,0	1,5	2,0
Kankan	Activités planifiées du PAI	3,0	3,6	4,0	2,2	4,8	3,3	3,5	2,2
	Activités réalisées du PAI	2,0	2,4	2,0	1,8	2,0	3,4	2,5	0,5
	Activités réalisées non planifiées	0,5	1,0	2,3	1,3	2,5	0,5	0,5	1,0
Kérouané	Activités planifiées du PAI	2,0	2,8	3,3	3,6	3,5	3,8	4,4	3,0
	Activités réalisées du PAI	1,0	1,0	1,0	1,5	1,0	2,2	2,3	0,5
	Activités réalisées non planifiées	0,5	1,0	2,0	1,0	1,7	0,5	1,5	2,3

		2011	2012	2013	2014	2015	2016	2017	2018
Kouroussa	Activités planifiées du PAI	4,5	4,1	4,3	2,5	5,9	6,8	6,5	2,3
	Activités réalisées du PAI	1,8	3,0	3,0	2,0	4,3	5,3	5,0	1,0
	Activités réalisées non planifiées	0,5	2,5	0,5	0,5	1,0	1,0	1,0	1,3
Mandiana	Activités planifiées du PAI	3,5	4,0	4,6	3,8	4,2	4,0	4,6	4,0
	Activités réalisées du PAI	2,0	2,0	2,6	2,6	3,6	2,8	4,9	2,8
	Activités réalisées non planifiées	1,3	1,0	1,0	1,0	1,0	2,0	2,4	1,0
Siguiri	Activités planifiées du PAI	3,8	4,3	4,3	4,6	4,6	3,8	4,3	2,8
	Activités réalisées du PAI	2,3	3,0	3,3	2,3	2,8	2,4	2,8	1,0
	Activités réalisées non planifiées	0,5	0,5	0,5	1,0	1,0	1,5	1,5	1,5
Coyah	Activités planifiées du PAI	2,5	2,5	5,3	5,7	4,0	4,0	5,0	1,7
	Activités réalisées du PAI	2,0	1,5	4,3	3,7	3,3	4,0	3,3	0,5
	Activités réalisées non planifiées	0,5	1,7	2,0	3,0	1,8	1,3	1,0	1,7
Dubréka	Activités planifiées du PAI	1,5	1,8	3,0	2,8	3,0	3,0	2,5	2,7
	Activités réalisées du PAI	1,0	1,5	2,4	2,8	2,8	3,5	3,2	2,7
	Activités réalisées non planifiées	2,0	2,0	1,5	0,5	1,0	0,5	0,5	1,0
Forécariah	Activités planifiées du PAI	1,5	2,8	2,8	2,8	2,8	1,5	2,0	2,6
	Activités réalisées du PAI	1,3	2,8	2,8	2,8	2,8	1,5	1,5	0,5
	Activités réalisées non planifiées	0,0	0,0	0,0	0,5	0,5	0,5	1,0	1,5
Kindia	Activités planifiées du PAI	4,8	6,0	4,4	7,0	7,3	6,9	6,1	3,2
	Activités réalisées du PAI	2,5	4,2	3,2	4,0	5,0	3,4	4,6	2,6
	Activités réalisées non planifiées	0,5	0,0	0,0	0,5	0,5	0,0	2,3	1,5
Télimélé	Activités planifiées du PAI	2,0	3,1	2,2	1,0	1,0	2,0	2,0	3,2
	Activités réalisées du PAI	0,5	3,1	2,2	1,0	1,0	1,5	1,5	1,3
	Activités réalisées non planifiées	0,0	0,5	0,0	0,0	0,5	0,5	0,5	2,3
Koubia	Activités planifiées du PAI	3,0	4,3	4,0	4,3	4,5	4,5	4,0	7,6
	Activités réalisées du PAI	2,0	2,5	1,5	2,0	2,0	3,3	2,5	4,0
	Activités réalisées non planifiées	0,0	0,0	1,0	0,0	5,0	0,0	0,5	2,0
Labé	Activités planifiées du PAI	5,1	5,0	5,9	6,0	4,8	4,9	5,8	4,1
	Activités réalisées du PAI	4,7	4,3	3,0	3,7	3,8	4,1	4,9	2,0
	Activités réalisées non planifiées	2,3	2,0	1,8	1,8	2,0	2,0	2,0	1,0
Lélouma	Activités planifiées du PAI	2,3	2,5	3,6	6,8	5,8	6,4	5,1	5,2
	Activités réalisées du PAI	1,0	2,5	2,4	2,0	3,5	3,8	3,5	1,0
	Activités réalisées non planifiées	1,0	1,8	1,3	1,8	1,5	2,0	1,5	4,0
Mali	Activités planifiées du PAI	4,8	3,7	8,0	7,3	7,3	6,6	7,1	11,6
	Activités réalisées du PAI	3,5	3,6	4,6	5,4	4,0	3,8	4,5	4,1
	Activités réalisées non planifiées	0,0	0,0	0,0	0,0	1,0	1,0	1,0	1,0
Tougué	Activités planifiées du PAI	3,8	6,0	4,5	5,3	5,0	5,3	6,3	4,2
	Activités réalisées du PAI	2,0	4,0	3,0	3,2	3,0	3,4	3,5	2,0
	Activités réalisées non planifiées	0,0	0,0	5,0	0,0	0,0	0,0	1,0	0,0

		2011	2012	2013	2014	2015	2016	2017	2018
Dalaba	Activités planifiées du PAI	4,0	3,8	4,6	4,0	4,5	3,8	4,9	2,0
	Activités réalisées du PAI	3,8	3,5	3,8	4,0	4,0	3,8	5,5	1,3
	Activités réalisées non planifiées	0,0	0,0	0,0	0,0	0,0	0,0	0,0	1,5
Mamou	Activités planifiées du PAI	2,0	2,5	4,0	3,5	4,0	3,6	4,0	5,9
	Activités réalisées du PAI	1,5	2,0	3,0	2,8	3,5	3,0	3,0	3,0
	Activités réalisées non planifiées	0,0	0,0	0,0	0,0	0,0	0,0	3,0	1,0
Pita	Activités planifiées du PAI	4,3	4,5	5,6	6,0	4,6	4,6	5,0	3,3
	Activités réalisées du PAI	2,7	4,4	4,4	4,0	3,8	4,0	4,8	2,6
	Activités réalisées non planifiées	0,5	0,5	0,5	0,5	0,5	0,5	1,0	1,0
Beyla	Activités planifiées du PAI	2,8	4,3	5,2	6,5	5,8	4,4	5,1	2,5
	Activités réalisées du PAI	2,2	3,0	2,6	3,2	3,0	2,5	3,0	2,0
	Activités réalisées non planifiées	0,0	0,5	0,0	1,0	1,3	1,0	1,0	2,0
Guécké-dou	Activités planifiées du PAI	3,0	3,3	2,8	1,0	1,0	4,0	3,0	1,0
	Activités réalisées du PAI	2,4	3,3	2,0	1,0	1,0	3,3	3,5	1,0
	Activités réalisées non planifiées	0,5	0,5	0,0	1,0	0,0	2,6	0,5	0,5
Lola	Activités planifiées du PAI	4,3	2,8	4,8	5,6	5,8	4,5	3,4	2,2
	Activités réalisées du PAI	3,3	2,3	1,7	2,3	3,8	3,5	3,4	2,2
	Activités réalisées non planifiées	0,0	0,0	0,0	0,0	1,7	0,5	1,0	2,0
Macenta	Activités planifiées du PAI	7,5	4,6	5,7	4,9	4,4	5,4	6,6	4,4
	Activités réalisées du PAI	2,8	2,7	2,8	1,5	2,5	2,7	3,3	2,4
	Activités réalisées non planifiées	1,5	2,2	1,5	1,8	1,0	2,5	1,5	1,8
N'Zérékouré	Activités planifiées du PAI	4,5	6,0	4,8	7,3	7,6	5,8	7,0	6,3
	Activités réalisées du PAI	2,3	4,0	2,8	4,8	3,0	4,0	3,2	3,5
	Activités réalisées non planifiées	2,7	2,0	0,5	1,5	2,3	1,0	2,2	1,0
Yomou	Activités planifiées du PAI	4,0	4,0	5,2	3,5	3,0	5,2	2,8	1,3
	Activités réalisées du PAI	2,3	3,0	2,0	1,5	2,0	2,5	2,5	1,0
	Activités réalisées non planifiées	0,0	1,3	0,5	0,0	1,0	1,0	0,5	1,0
Guinée	Activités planifiées du PAI	5,6	5,4	6,0	6,1	6,3	6,0	6,1	5,7
	Activités réalisées du PAI	3,5	4,2	4,4	4,2	4,5	4,3	5,0	3,9
	Activités réalisées non planifiées	1,8	1,9	2,0	2,1	2,2	2,0	2,2	2,3

Source : Collecte des données 2019 BSD/MATD

IV.5.3 Activités d'état civil

Tableau IV.19 : Répartition des centres d'état civil par type et par région en 2018

Régions administratives	Principaux	Secondaires	Ensemble
Boké	37	0	37
Conakry	5	6	11
Faranah	42	0	42
Kankan	58	0	58
Kindia	45	3	48
Labé	53	0	53
Mamou	36	0	36
N'Zérékoré	66	0	66
Ensemble	342	9	351

Source : Direction Nationale de l'Etat Civil

Tableau IV.20 : Nombre de communes tenant l'état civil par préfecture et région

		2011	2012	2013	2014	2015	2016	2017	2018	Nombre communes
Boké	Boffa	8	8	8	8	8	8	8	8	8
	Boké	8	9	10	10	10	10	9	10	10
	Fria	3	3	4	4	4	4	4	4	4
	Gaoual	6	8	8	8	8	7	8	7	8
	Koundara	7	7	7	7	7	7	7	7	7
	Ensemble	32	35	37	37	37	36	36	36	37
Conakry	Conakry	5	5	5	5	5	5	5	4	5
	Ensemble	5	5	5	5	5	5	5	4	5
Faranah	Dabola	9	9	9	9	9	8	9	9	9
	Dinguiraye	7	7	7	8	8	8	8	8	8
	Faranah	12	12	12	12	12	12	12	12	12
	Kissidougou	13	13	13	13	13	13	13	13	13
	Ensemble	41	41	41	42	42	41	42	42	42
Kankan	Kankan	10	9	11	13	13	13	13	12	13
	Kérouané	8	8	8	8	8	8	8	8	8
	Kouroussa	11	12	12	12	12	12	12	12	12
	Mandiana	12	12	12	12	12	12	12	12	12
	Siguiri	13	13	13	13	13	13	13	13	13
	Ensemble	54	54	56	58	58	58	58	57	58
Kindia	Coyah	4	4	4	4	4	4	4	4	4
	Dubrèka	7	7	7	7	7	7	7	7	7
	Forécariah	10	10	10	10	10	10	10	10	10
	Kindia	9	10	10	10	10	10	10	10	10
	Télimélé	10	13	14	12	13	13	14	14	14
	Ensemble	40	44	45	43	44	44	45	45	45
Labé	Koubia	6	6	5	6	6	6	6	6	6
	Labé	12	11	12	12	13	12	13	13	13
	Lélouma	7	9	8	9	10	9	10	11	11
	Mali	11	12	12	12	10	11	13	13	13
	Tougué	9	10	10	10	10	10	10	10	10
	Ensemble	45	48	47	49	49	48	52	53	53
Mamou	Dalaba	6	6	6	7	6	10	10	10	10
	Mamou	13	14	14	14	14	14	14	14	14
	Pita	12	12	12	12	12	12	12	12	12
	Ensemble	31	32	32	33	32	36	36	36	36
N'Zérékoré	Beyla	11	11	11	11	12	13	13	14	14
	Guéckédou	9	8	8	8	8	8	10	10	10
	Lola	7	7	9	9	9	9	9	9	9
	Macenta	14	13	13	14	14	15	15	15	15
	N'Zérékoré	9	10	9	9	11	11	11	9	11
	Yomou	6	5	5	5	6	6	6	7	7
Ensemble	56	54	55	56	60	62	64	64	66	
GUINEE	Ensemble	304	313	318	323	327	330	338	337	342

Source : Collecte des données 2019 BSD/MATD

Tableau IV.21 : Nombre d'actes de naissance délivrés par les communes par préfecture et région

		2011	2012	2013	2014	2015	2016	2017	2018
Boké	Boffa	1 734	701	843	606	980	1 379	1 250	1 239
	Boké	862	2 014	2 131	3 629	2 235	2 300	2 336	2 676
	Fria	830	704	1 142	1 052	933	955	640	991
	Gaoual	208	390	840	667	587	634	935	872
	Koundara	1 098	1 188	1 037	1 181	1 126	1 258	1 351	801
	Ensemble	4 732	4 997	5 993	7 135	5 861	6 526	6 512	6 579
Conakry	Conakry	16 235	20 342	20 391	18 243	22 558	22 988	23 423	24 394
	Ensemble	16 235	20 342	20 391	18 243	22 558	22 988	23 423	24 394
Faranah	Dabola	1 829	2 321	2 150	1 669	2 674	3 141	2 903	2 497
	Dinguiraye	969	878	3 040	2 485	2 170	1 559	3 456	2 514
	Faranah	1 149	1 694	2 550	2 732	3 113	3 548	3 654	3 449
	Kissidougou	2 088	2 297	3 915	4 505	4 202	4 672	4 742	3 888
	Ensemble	6 035	7 190	11 655	11 391	12 159	12 920	14 755	12 348
Kankan	Kankan	4 113	5 539	5 482	6 114	7 277	8 231	8 289	8 054
	Kérouané	734	1 167	1 449	1 450	1 711	1 674	1 740	810
	Kouroussa	2 617	2 804	2 449	2 622	3 370	2 834	3 397	3 310
	Mandiana	1 012	2 343	3 384	3 370	4 060	6 167	3 673	4 762
	Siguiri	3 252	3 559	5 489	6 170	6 522	7 727	9 611	9 383
	Ensemble	11 728	15 412	18 253	19 726	22 940	26 633	26 710	26 319
Kindia	Coyah	888	979	904	1 000	911	1 289	1 478	1 399
	Dubrèka	1 026	1 777	1 370	1 631	1 922	1 750	2 231	1 770
	Forécariah	1 380	1 744	2 556	2 445	2 847	3 607	3 526	2 141
	Kindia	1 686	481	1 764	1 710	2 200	1 700	2 396	2 919
	Télimélé	1 469	4 798	3 496	1 422	2 224	2 152	1 918	2 103
	Ensemble	6 449	9 779	10 090	8 208	10 104	10 498	11 549	10 332
Labé	Koubia	525	770	918	732	745	934	825	1 020
	Labé	2 853	3 196	3 454	3 972	5 032	6 352	6 298	5 602
	Lélouma	946	1 328	2 268	1 842	2 517	2 756	2 884	2 854
	Mali	1 289	2 209	1 501	2 180	2 316	2 442	2 546	3 743
	Tougué	436	798	975	528	1 012	1 011	909	1 395
	Ensemble	6 049	8 301	9 116	9 254	11 622	13 495	13 462	14 614
Mamou	Dalaba	241	552	916	860	907	3 353	3 062	2 980
	Mamou	1 804	1 720	3 585	2 516	3 103	3 411	3 531	4 607
	Pita	1 544	2 308	1 961	1 645	2 047	4 387	4 034	4 028
	Ensemble	3 589	4 580	6 462	5 021	6 057	11 151	10 627	11 615
N'Zérékoré	Beyla	244	295	525	497	605	924	1 005	5 800
	Guéckédou	2 255	1 754	1 495	1 933	1 868	1 904	2 127	4 587
	Lola	227	396	1 172	1 624	1 086	933	885	2 888
	Macenta	2 139	1 698	1 692	1 755	1 600	1 948	2 587	8 051
	N'Zérékoré	4 754	5 931	5 249	5 001	5 237	5 721	5 825	8 329
	Yomou	636	652	565	623	1 146	1 078	1 762	3 323
Ensemble	10 255	10 726	10 698	11 433	11 542	12 508	14 191	32 978	
GUINEE	Ensemble	65 072	81 327	92 658	90 411	102 843	116 719	121 229	139 179

Source : Collecte des données 2019 BSD/MATD

Tableau IV.22 : Nombre d'actes de mariage délivrés par les communes par préfecture et région

		2011	2012	2013	2014	2015	2016	2017	2018
Boké	Boffa	60	37	46	49	150	100	129	140
	Boké	192	287	365	367	514	494	462	748
	Fria	211	197	181	171	192	216	194	184
	Gaoual	7	19	28	12	31	36	43	19
	Koundara	92	60	80	54	52	57	66	43
	Ensemble	562	600	700	653	939	903	894	1134
Conakry	Conakry	5 838	6 561	6 979	7 389	7 358	8 269	8 590	25 901
	Ensemble	5 838	6 561	6 979	7 389	7 358	8 269	8 590	25 901
Faranah	Dabola	113	129	138	102	87	92	108	132
	Dinguiraye	35	47	44	71	57	62	86	60
	Faranah	611	102	253	227	226	279	285	226
	Kissidougou	194	211	247	283	177	286	288	240
	Ensemble	953	489	682	683	547	719	767	658
Kankan	Kankan	370	426	613	549	531	393	467	308
	Kérouané	80	65	81	128	94	74	119	28
	Kouroussa	150	186	87	139	216	180	176	169
	Mandiana	19	30	62	59	64	78	71	32
	Siguiri	442	278	571	470	460	423	480	489
	Ensemble	1 061	985	1 414	1 345	1 365	1 148	1 313	1 026
Kindia	Coyah	466	445	502	502	510	711	850	734
	Dubrêka	257	381	319	361	316	445	517	484
	Forécariah	234	255	349	278	314	316	430	357
	Kindia	610	634	642	699	638	611	651	791
	Télimélé	55	49	46	74	84	81	116	107
	Ensemble	1 622	1 764	1 858	1 914	1 862	2 164	2 564	2 473
Labé	Koubia	43	119	132	95	115	115	219	6
	Labé	137	339	341	368	323	362	309	112
	Lélouma	60	84	66	94	107	106	131	102
	Mali	172	132	160	149	146	110	138	114
	Tougué	51	84	110	53	94	81	107	23
	Ensemble	463	758	809	759	785	774	904	357
Mamou	Dalaba	24	32	20	29	35	54	54	71
	Mamou	172	175	181	166	152	148	160	198
	Pita	123	181	88	97	89	118	88	87
	Ensemble	319	388	289	292	276	320	302	356
N'Zérékoré	Beyla	38	73	35	54	79	57	36	22
	Guéckédou	80	64	69	131	122	115	110	88
	Lola	7	3	9	28	32	51	48	73
	Macenta	168	109	96	75	134	133	181	150
	N'Zérékoré	163	150	161	179	214	235	246	292
	Yomou	22	13	21	14	17	41	56	176
	Ensemble	478	412	391	481	598	632	677	801
GUINEE	Ensemble	11 296	11 957	13 122	13 516	13 730	14 929	16 011	32 706

Source : Collecte des données 2019 BSD/MATD

Tableau IV.23 : Nombre d'actes de décès délivrés par les communes par préfecture et région

		2011	2012	2013	2014	2015	2016	2017	2018
Boké	Boffa	7	85	20	61	22	23	30	29
	Boké	63	92	115	112	116	101	127	149
	Fria	29	29	15	15	6	15	8	7
	Gaoual	1	33	17	8	21	14	9	27
	Koundara	53	51	70	27	39	36	35	45
	Ensemble	153	290	237	223	204	189	209	257
Conakry	Conakry	286	358	376	332	229	297	300	296
	Ensemble	286	358	376	332	229	297	300	296
Faranah	Dabola	35	30	40	23	44	9	21	28
	Dinguiraye	1	3	8	6	7	10	2	2
	Faranah	58	70	59	134	88	115	119	46
	Kissidougou	64	136	110	111	114	117	123	86
	Ensemble	158	239	217	274	253	251	265	162
Kankan	Kankan	51	43	40	38	51	90	71	97
	Kérouané	39	83	51	96	78	58	69	10
	Kouroussa	35	52	24	35	22	22	37	31
	Mandiana	16	27	23	24	47	50	59	45
	Siguiri	4	3	24	25	32	41	46	42
	Ensemble	145	208	162	218	230	261	282	225
Kindia	Coyah	11	19	13	14	4	8	11	37
	Dubrêka	7	78	37	36	28	23	10	39
	Forécariah	68	62	82	68	101	60	105	101
	Kindia	101	87	76	96	89	100	114	108
	Télimélé	26	28	25	28	30	24	9	6
Ensemble	213	274	233	242	252	215	249	291	
Labé	Koubia	47	60	87	76	121	95	82	3
	Labé	69	152	106	127	118	98	311	13
	Lélouma	27	73	47	36	33	32	55	23
	Mali	14	25	9	21	28	13	13	27
	Tougué	14	17	24	16	19	22	26	23
	Ensemble	171	327	273	276	319	260	487	89
Mamou	Dalaba	20	14	27	39	33	40	74	23
	Mamou	46	76	60	68	48	64	61	126
	Pita	32	65	28	26	52	96	85	66
	Ensemble	98	155	115	133	133	200	220	215
N'Zérékoré	Beyla	25	30	12	11	15	19	21	13
	Guéckédou	86	52	49	111	105	83	110	102
	Lola	21	24	23	50	66	75	74	122
	Macenta	215	139	119	131	114	113	47	133
	N'Zérékoré	113	87	172	226	257	141	207	152
	Yomou	31	20	15	26	20	13	55	412
	Ensemble	491	352	390	555	577	444	514	934
Guinée	Ensemble	1 715	2 203	2 003	2 253	2 197	2 117	2 526	2 469

Source : Collecte des données 2019 BSD/MATD

V. INFRASTRUCTURES LOCALES

V. INFRASTRUCTURES LOCALES

V.1 Etablissements scolaires

V.1.1 Etablissements préscolaires

Tableau V.1 : Evolution du nombre d'établissements préscolaires par préfecture et région

		2011	2012	2013	2014	2015	2016	2017	2018
Boké	Boffa	7	7	10	10	14	14	12	11
	Boké	30	31	31	35	37	38	38	36
	Fria	12	16	16	16	18	18	18	16
	Gaoual	2	3	3	3	4	4	4	7
	Koundara	1	1	1	3	6	6	7	4
	Ensemble	52	58	61	67	79	80	79	74
Conakry	Conakry	nd	nd	nd	nd	nd	nd	nd	nd
	Ensemble	nd	nd	nd	nd	nd	nd	nd	nd
Faranah	Dabola	21	22	25	27	31	34	35	29
	Dinguiraye	6	6	6	5	7	7	7	8
	Faranah	15	15	15	15	15	17	21	26
	Kissidougou	7	7	7	10	11	13	15	15
	Ensemble	49	50	53	57	64	71	78	78
Kankan	Kankan	3	6	9	9	9	13	13	13
	Kérouané	3	3	3	3	3	3	3	5
	Kouroussa	11	11	11	11	11	10	10	11
	Mandiana	6	6	6	6	6	7	8	14
	Siguiri	11	12	16	17	28	31	38	36
	Ensemble	34	38	45	46	57	64	77	79
Kindia	Coyah	nd	nd	nd	nd	nd	nd	nd	177
	Dubrèka	nd	nd	nd	nd	nd	nd	82	79
	Forécariah	19	21	21	18	23	23	27	25
	Kindia	54	60	62	67	73	74	74	73
	Télimélé	12	12	12	12	16	21	21	20
	Ensemble	nd	nd	nd	nd	nd	nd	nd	240
Labé	Koubia	3	3	3	3	3	3	3	4
	Labé	34	35	34	35	37	37	38	37
	Lélouma	4	4	4	4	5	5	6	8
	Mali	1	1	1	2	5	5	4	4
	Tougué	1	1	1	2	2	2	2	1
	Ensemble	43	44	43	46	52	52	53	54
Mamou	Dalaba	5	5	5	5	5	5	5	10
	Mamou	nd	nd	nd	nd	nd	nd	nd	nd
	Pita	8	8	8	8	8	10	11	15
	Ensemble	nd	nd	nd	nd	nd	nd	nd	nd
N'Zérékoré	Beyla	5	5	6	7	7	8	8	7
	Guéckédou	15	15	15	17	19	23	28	32
	Lola	8	8	9	12	11	12	13	11
	Macenta	25	26	26	28	30	29	31	32
	N'Zérékoré	55	58	60	65	72	73	73	81
	Yomou	7	8	10	12	13	16	19	19
Ensemble	115	120	126	141	152	161	172	182	
GUINEE	Ensemble	nd	nd	nd	nd	nd	nd	nd	nd

Source : Collecte des données 2019 BSD/MATD

V.1.2 Etablissements primaires

Tableau V.2 : Evolution du nombre total d'établissements primaires par préfecture et région

		2011	2012	2013	2014	2015	2016	2017	2018
Boké	Boffa	146	149	149	150	150	150	150	148
	Boké	293	299	305	323	335	348	359	392
	Fria	78	78	80	83	87	88	88	84
	Gaoual	149	154	158	165	168	180	180	195
	Koundara	129	129	131	127	134	135	138	133
	Ensemble	795	809	823	848	874	901	915	952
Conakry	Conakry	nd	nd	nd	nd	1 227	1 232	nd	nd
	Ensemble	nd	nd	nd	nd	1 227	1 232	nd	nd
Faranah	Dabola	152	154	160	175	195	203	209	211
	Dinguiraye	140	156	160	181	207	212	225	239
	Faranah	245	251	254	255	256	290	295	273
	Kissidougou	246	251	254	259	263	267	274	279
	Ensemble	783	812	828	870	921	972	1 003	1 002
Kankan	Kankan	278	312	322	338	348	362	382	394
	Kérouané	183	183	189	190	195	197	203	207
	Kouroussa	196	201	204	206	213	217	221	220
	Mandiana	187	190	201	208	224	233	248	255
	Siguiri	350	370	395	442	501	526	556	545
	Ensemble	1 194	1 256	1 311	1 384	1 481	1 535	1 610	1 621
Kindia	Coyah	128	129	134	184	194	258	274	285
	Dubrêka	nd	nd	nd	nd	nd	nd	nd	nd
	Forécariah	213	217	221	211	219	244	247	246
	Kindia	313	321	340	353	364	377	381	388
	Télimélé	260	263	265	271	336	336	336	339
	Ensemble	1 037	1 043	1 078	1 144	nd	nd	nd	nd
Labé	Koubia	120	120	122	123	123	123	126	129
	Labé	263	250	265	266	268	270	266	274
	Lélouma	163	165	170	182	186	191	191	197
	Mali	276	278	257	259	267	279	303	318
	Tougué	132	133	146	151	154	154	156	156
	Ensemble	954	946	960	981	998	1 017	1 014	1 046
Mamou	Dalaba	183	186	187	187	193	198	198	211
	Mamou	329	329	339	366	358	361	369	389
	Pita	273	273	273	275	275	276	280	293
	Ensemble	785	788	799	828	826	835	847	893
N'Zérékoré	Beyla	190	198	203	249	274	287	299	306
	Guéckédou	184	213	216	216	246	246	250	264
	Lola	149	135	150	152	155	156	166	168
	Macenta	276	281	290	297	312	314	318	325
	N'Zérékoré	257	261	269	281	282	284	291	284
	Yomou	105	107	114	123	131	117	137	137
	Ensemble	1 161	1 195	1 242	1 318	1 400	1 404	1 461	1 484
GUINEE	Ensemble	nd	nd	nd	nd	nd	nd	nd	nd

Source : Collecte des données 2019 BSD/MATD

Tableau V.3 : Evolution du nombre total d'établissements primaires publics par préfecture et région

		2011	2012	2013	2014	2015	2016	2017	2018
Boké	Boffa	143	146	146	147	147	147	147	147
	Boké	228	234	239	252	264	275	281	298
	Fria	65	65	65	68	69	69	69	69
	Gaoual	146	151	155	161	164	174	174	187
	Koundara	123	123	123	123	124	125	126	121
	Ensemble	705	719	728	751	768	790	797	822
Conakry	Conakry	nd	nd	nd	nd	138	138	101	144
	Ensemble	nd	nd	nd	nd	138	138	101	144
Faranah	Dabola	143	145	151	164	178	186	192	202
	Dinguiraye	137	153	157	178	201	206	219	234
	Faranah	216	222	225	226	226	257	262	243
	Kissidougou	223	226	228	230	234	235	238	235
	Ensemble	719	746	761	798	839	884	911	914
Kankan	Kankan	280	263	273	289	297	309	329	320
	Kérouané	163	163	168	169	174	176	179	188
	Kouroussa	190	195	198	200	207	211	215	216
	Mandiana	182	186	196	203	217	226	241	244
	Siguiri	326	346	366	398	448	467	491	480
	Ensemble	1 141	1 153	1 201	1 259	1 343	1 389	1 455	1 448
Kindia	Coyah	66	66	66	68	70	70	70	80
	Dubrêka	151	141	145	151	151	153	nd	nd
	Forécariah	199	203	207	197	204	229	231	232
	Kindia	248	252	261	269	273	285	287	289
	Télimélé	259	262	265	271	335	335	335	334
	Ensemble	923	924	944	956	1 033	1 072	nd	nd
Labé	Koubia	120	120	122	123	123	123	126	129
	Labé	230	217	232	233	235	237	232	232
	Lélouma	162	164	169	180	183	188	188	196
	Mali	273	257	254	256	264	274	300	309
	Tougué	131	132	145	149	152	152	153	154
	Ensemble	916	890	922	941	957	974	971	992
Mamou	Dalaba	178	181	182	182	187	192	192	206
	Mamou	300	300	300	326	317	320	327	343
	Pita	256	256	256	258	258	259	260	269
	Ensemble	734	737	738	766	762	771	779	818
N'Zérékoré	Beyla	189	197	202	247	268	277	288	297
	Guéckédou	187	188	190	190	219	219	219	233
	Lola	140	127	141	142	143	144	147	150
	Macenta	261	266	275	280	293	295	300	301
	N'Zérékoré	199	201	205	212	211	211	212	198
	Yomou	98	98	99	105	108	96	113	115
	Ensemble	1 074	1 077	1 112	1 176	1 242	1 242	1 279	1 294
GUINEE	Ensemble	nd	nd	nd	nd	7 082	7 260	nd	nd

Source : Collecte des données 2019 BSD/MATD

Tableau V.4 : Evolution du nombre total d'établissements primaires privés par préfecture et région

		2011	2012	2013	2014	2015	2016	2017	2018
Boké	Boffa	3	3	3	3	3	3	3	1
	Boké	65	65	66	71	71	73	78	94
	Fria	13	13	15	15	18	19	19	15
	Gaoual	3	3	3	4	4	6	6	8
	Koundara	6	6	8	4	10	10	12	12
	Ensemble	90	90	95	97	106	111	118	130
Conakry	Conakry	nd	nd	nd	nd	1 089	1 094	618	87
	Ensemble	nd	nd	nd	nd	1 089	1 094	618	87
Faranah	Dabola	9	9	9	11	17	17	17	9
	Dinguiraye	3	3	3	3	6	6	6	5
	Faranah	29	29	29	29	30	33	33	30
	Kissidougou	23	25	26	29	29	32	36	44
	Ensemble	64	66	67	72	82	88	92	88
Kankan	Kankan	48	49	49	49	51	53	53	74
	Kérouané	20	20	21	21	21	21	24	19
	Kouroussa	6	6	6	6	6	6	6	4
	Mandiana	5	4	5	5	7	7	7	11
	Siguiri	24	24	29	44	53	59	65	65
	Ensemble	103	103	110	125	138	146	155	173
Kindia	Coyah	62	63	68	116	124	188	204	205
	Dubrêka	nd	nd	nd	nd	nd	nd	nd	nd
	Forécariah	14	14	14	14	15	15	16	14
	Kindia	65	69	79	84	91	92	94	99
	Télimélé	1	1	0	0	1	1	1	5
	Ensemble	nd	nd	nd	nd	nd	nd	nd	nd
Labé	Koubia	0	0	0	0	0	0	0	0
	Labé	33	33	33	33	33	33	34	42
	Lélouma	1	1	1	2	3	3	3	1
	Mali	3	21	3	3	3	5	3	9
	Tougué	1	1	1	2	2	2	3	2
	Ensemble	38	56	38	40	41	43	43	54
Mamou	Dalaba	5	5	5	5	6	6	6	5
	Mamou	29	29	39	40	41	41	42	46
	Pita	17	17	17	17	17	17	20	24
	Ensemble	51	51	61	62	64	64	68	75
N'Zérékoré	Beyla	1	1	1	2	6	10	11	9
	Guéckédou	25	25	26	26	27	27	31	31
	Lola	9	8	9	10	12	12	19	18
	Macenta	15	15	15	17	19	19	18	24
	N'Zérékoré	58	60	64	69	71	73	79	86
	Yomou	7	9	15	18	23	21	24	22
	Ensemble	115	118	130	142	158	162	182	190
GUINEE	Ensemble	nd	nd	nd	nd	nd	nd	nd	nd

Source : Collecte des données 2019 BSD/MATD

V.1.3 Etablissements secondaires

Tableau V.5 : Evolution du nombre total de collèges par préfecture et région

		2011	2012	2013	2014	2015	2016	2017	2018
Boké	Boffa	15	15	15	15	15	16	14	17
	Boké	44	43	44	47	48	49	55	55
	Fria	10	14	15	16	16	16	20	20
	Gaoual	7	8	9	10	11	11	13	13
	Koundara	7	7	7	7	8	11	12	12
	Ensemble	83	87	90	95	98	103	114	117
Conakry	Conakry hors Ratoma	296	300	305	307	311	315	nd	nd
	Ensemble hors Ratoma	296	300	305	307	311	315	nd	nd
Faranah	Dabola	10	10	12	13	13	13	13	13
	Dinguiraye	9	9	12	12	14	14	13	13
	Faranah	19	21	22	23	23	24	39	39
	Kissidougou	23	33	24	28	31	34	32	32
	Ensemble	61	73	70	76	81	85	97	97
Kankan hors commune de Kankan de 2011 à 2014	Kankan	8	9	10	12	49	51	35	35
	Kérouané	8	9	9	9	9	9	11	11
	Kouroussa	17	17	17	21	21	21	23	23
	Mandiana	9	11	11	11	12	14	19	19
	Siguiri	36	36	38	44	49	53	38	60
	Ensemble	78	82	85	97	140	148	126	148
Kindia	Coyah	50	57	65	67	69	72	82	82
	Dubrèka	29	29	31	32	33	35	141	141
	Forécariah	11	11	11	12	14	13	18	18
	Kindia	35	37	39	44	49	52	71	71
	Télimélé	16	15	16	19	20	20	22	22
	Ensemble	141	149	162	174	185	192	334	334
Labé	Koubia	8	8	8	8	8	8	9	9
	Labé	29	30	31	33	34	34	43	43
	Lélouma	12	12	12	13	13	14	13	13
	Mali	14	14	15	17	18	16	20	20
	Tougué	11	11	11	13	13	15	17	17
	Ensemble	74	75	77	84	86	87	102	102
Mamou	Dalaba	12	12	12	13	15	15	14	17
	Mamou	26	27	28	31	33	33	35	35
	Pita	23	24	24	24	24	24	28	28
	Ensemble	61	63	64	68	72	72	77	80
N'Zérékoré	Beyla	11	12	12	13	13	17	21	21
	Guéckédou	15	17	19	22	22	21	26	26
	Lola	7	8	11	12	12	12	14	14
	Macenta	21	23	23	24	25	29	29	29
	N'Zérékoré	32	33	33	34	36	37	38	38
	Yomou	10	10	10	10	10	8	16	16
	Ensemble	96	103	108	115	118	124	144	144
GUINEE hors Ratoma et Kankan (2011 à 2014)		890	932	961	1 016	1 091	1 126	nd	nd

Source : Collecte des données 2019 BSD/MATD

Tableau V.6 : Evolution du nombre total de collèges publics par préfecture et région

		2011	2012	2013	2014	2015	2016	2017	2018
Boké	Boffa	15	15	15	15	15	16	14	17
	Boké	20	19	20	21	21	21	20	20
	Fria	5	6	7	7	7	7	8	8
	Gaoual	6	7	8	9	9	9	9	9
	Koundara	6	6	6	6	7	8	9	9
	Ensemble	52	53	56	58	59	61	60	63
Conakry	Conakry hors Ratoma	27	27	27	27	28	28	nd	nd
	Ensemble hors Ratoma	27	27	27	27	28	28	nd	nd
Faranah	Dabola	9	9	11	10	11	11	11	11
	Dinguiraye	9	9	12	12	14	14	12	12
	Faranah	13	14	15	15	15	16	30	30
	Kissidougou	17	27	18	19	20	22	22	22
	Ensemble	48	59	56	56	60	63	75	75
Kankan hors commune de Kankan de 2011 à 2014	Kankan	7	8	9	11	31	32	21	21
	Kérouané	7	8	8	8	8	8	9	9
	Kouroussa	17	17	17	18	18	18	20	20
	Mandiana	9	11	11	11	12	14	18	18
	Siguiri	23	23	22	24	24	24	25	25
	Ensemble	63	67	67	72	93	96	93	93
Kindia	Coyah	9	9	9	10	10	11	12	12
	Dubrèka	13	13	15	16	17	17	19	19
	Forécariah	9	9	9	10	12	11	13	13
	Kindia	19	19	19	20	23	23	18	18
	Télimélé	15	14	15	18	19	19	21	21
	Ensemble	65	64	67	74	81	81	83	83
Labé	Koubia	8	8	8	8	8	8	9	9
	Labé	20	19	21	21	22	22	24	24
	Lélouma	12	12	12	13	13	13	13	13
	Mali	14	13	15	17	18	16	17	17
	Tougué	11	11	11	13	13	14	17	17
	Ensemble	65	63	67	72	74	73	80	80
Mamou	Dalaba	9	9	9	10	12	12	14	14
	Mamou	23	24	25	27	27	27	28	28
	Pita	15	15	15	15	15	15	20	20
	Ensemble	47	48	49	52	54	54	62	62
N'Zérékoré	Beyla	11	12	12	12	13	17	17	17
	Guéckédou	13	14	16	18	18	18	23	23
	Lola	10	10	10	10	10	11	13	13
	Macenta	17	19	19	20	20	23	23	23
	N'Zérékoré	19	20	20	20	21	22	20	20
	Yomou	8	8	8	8	8	7	11	11
	Ensemble	78	83	85	88	90	98	107	107
GUINEE hors Ratoma et Kankan (2011 à 2013)		445	464	474	499	539	554	nd	nd

Source : Collecte des données 2018 BSD/MATD

Tableau V.7 : Evolution du nombre total de collèges privés par préfecture et région

		2011	2012	2013	2014	2015	2016	2017	2018
Boké	Boffa	0	0	0	0	0	0	1	0
	Boké	24	24	24	26	27	28	28	35
	Fria	5	8	8	9	9	9	10	12
	Gaoual	1	1	1	1	2	2	2	4
	Koundara	1	1	1	1	1	3	3	3
	Ensemble	31	34	34	37	39	42	44	54
Conakry	Conakry hors Ratoma	269	273	278	280	283	287	289	nd
	Ensemble hors Ratoma	269	273	278	280	283	287	289	nd
Faranah	Dabola	1	1	1	3	2	2	2	2
	Dinguiraye	0	0	0	0	0	0	0	1
	Faranah	6	7	7	8	8	8	8	9
	Kissidougou	6	6	6	9	11	12	11	10
	Ensemble	13	14	14	20	21	22	21	22
Kankan hors commune de Kankan de 2011 à 2014	Kankan	1	1	1	1	18	19	19	14
	Kérouané	1	1	1	1	1	1	2	2
	Kouroussa	0	0	0	3	3	3	3	3
	Mandiana	0	0	0	0	0	0	0	1
	Siguiri	13	13	16	20	25	29	33	35
	Ensemble	15	15	18	25	47	52	57	55
Kindia	Coyah	41	48	56	57	59	61	68	70
	Dubrèka	16	16	16	16	16	18	18	122
	Forécariah	2	2	2	2	2	2	2	5
	Kindia	16	18	20	24	26	29	29	53
	Télimélé	1	1	1	1	1	1	1	1
	Ensemble	76	85	95	100	104	111	118	251
Labé	Koubia	0	0	0	0	0	0	0	0
	Labé	9	11	10	12	12	12	12	19
	Lélouma	0	0	0	0	0	1	1	0
	Mali	0	1	0	0	0	0	0	3
	Tougué	0	0	0	0	0	1	0	0
	Ensemble	9	12	10	12	12	14	13	22
Mamou	Dalaba	3	3	3	3	3	3	3	3
	Mamou	3	3	3	4	6	6	7	7
	Pita	9	9	9	9	9	9	10	8
	Ensemble	15	15	15	16	18	18	20	18
N'Zérékoré	Beyla	0	0	0	1	0	0	2	4
	Guéckédou	3	3	3	4	4	3	2	3
	Lola	0	1	1	2	2	1	1	1
	Macenta	4	4	4	4	5	6	6	6
	N'Zérékoré	13	13	13	14	15	15	15	18
	Yomou	2	2	2	2	2	1	1	5
	Ensemble	22	23	23	27	28	26	27	37
GUINEE hors Ratoma et Kankan (2011 à 2013)		450	471	487	517	552	572	589	nd

Source : Collecte des données 2018 BSD/MATD

Tableau V.8 : Evolution du nombre total de lycées par préfecture et région

		2011	2012	2013	2014	2015	2016	2017	2018
Boké	Boffa	2	2	2	2	2	2	2	3
	Boké	24	26	24	25	26	26	26	33
	Fria	4	6	6	6	6	6	7	6
	Gaoual	1	1	1	1	3	3	3	4
	Koundara	2	2	2	2	3	2	2	3
	Ensemble	33	37	35	36	40	39	40	49
Conakry	Conakry hors Ratoma	147	150	156	159	163	166	167	nd
	Ensemble hors Ratoma	147	150	156	159	163	166	167	nd
Faranah	Dabola	3	3	4	5	5	5	5	6
	Dinguiraye	1	1	1	1	1	1	2	1
	Faranah	6	7	6	7	7	7	6	6
	Kissidougou	6	6	6	6	10	10	10	10
	Ensemble	16	17	17	19	23	23	23	23
Kankan hors commune de Kankan de 2011 à 2014	Kankan	3	2	3	3	20	21	21	16
	Kérouané	3	3	3	3	3	3	3	2
	Kouroussa	2	2	3	6	7	7	7	6
	Mandiana	6	6	6	6	7	6	6	5
	Siguiri	8	10	12	12	16	20	21	23
	Ensemble	22	23	27	30	53	57	58	52
Kindia	Coyah	23	23	32	38	40	47	49	53
	Dubrèka	5	5	5	5	5	5	6	nd
	Forécariah	5	5	5	5	6	6	6	5
	Kindia	17	20	20	22	24	28	31	34
	Télimélé	2	2	3	3	4	5	5	5
Ensemble	52	55	65	73	79	91	97	nd	
Labé	Koubia	2	2	2	2	2	2	2	2
	Labé	4	6	4	4	4	4	4	10
	Lélouma	2	2	2	2	2	2	2	2
	Mali	4	4	5	4	4	4	4	4
	Tougué	2	2	2	2	2	2	4	4
	Ensemble	14	16	15	14	14	14	16	22
Mamou	Dalaba	4	4	4	4	4	5	5	3
	Mamou	12	18	12	13	13	13	13	12
	Pita	7	7	7	7	8	8	8	6
	Ensemble	23	29	23	24	25	26	26	21
N'Zérékoré	Beyla	2	2	2	3	3	3	3	3
	Guéckédou	5	5	6	6	8	7	8	8
	Lola	1	1	1	1	1	2	3	4
	Macenta	7	7	7	8	8	11	11	11
	N'Zérékoré	17	17	18	19	20	21	30	20
	Yomou	1	2	3	4	5	7	7	7
	Ensemble	33	34	37	41	45	51	62	51
GUINEE	Ensemble hors Ratoma	340	361	375	396	442	467	489	nd

Source : Collecte des données 2019 BSD/MATD

Tableau V.9 : Evolution du nombre total de lycées publics par préfecture et région

		2011	2012	2013	2014	2015	2016	2017	2018
Boké	Boffa	2	2	2	2	2	2	2	3
	Boké	9	9	9	9	9	9	9	10
	Fria	1	1	1	1	1	1	1	2
	Gaoual	1	1	1	1	3	3	3	3
	Koundara	2	2	2	1	2	2	2	2
	Ensemble	15	15	15	14	17	17	17	20
Conakry	Conakry hors Ratoma	15	15	15	15	16	16	16	nd
	Ensemble hors Ratoma	15	15	15	15	16	16	16	nd
Faranah	Dabola	2	2	3	3	4	4	4	4
	Dinguiraye	1	1	1	1	1	1	2	1
	Faranah	2	3	2	3	3	3	2	2
	Kissidougou	3	3	3	3	4	4	4	5
	Ensemble	8	9	9	10	12	12	12	12
Kankan hors commune de Kankan de 2011 à 2014	Kankan	2	1	2	2	9	9	9	8
	Kérouané	3	3	3	3	3	3	3	2
	Kouroussa	2	2	3	3	4	4	4	3
	Mandiana	5	6	6	6	6	6	6	5
	Siguiri	4	6	7	6	6	9	9	16
	Ensemble	16	18	21	20	28	31	31	34
Kindia	Coyah	3	3	3	3	4	4	5	5
	Dubrèka	3	3	3	3	3	3	4	nd
	Forécariah	3	3	3	3	4	4	4	3
	Kindia	7	7	7	7	8	8	8	8
	Télimélé	1	1	2	2	3	4	4	5
	Ensemble	17	17	18	18	22	23	25	nd
Labé	Koubia	2	2	2	2	2	2	2	2
	Labé	3	5	3	3	3	3	3	4
	Lélouma	2	2	2	2	2	2	2	2
	Mali	4	4	4	4	4	4	4	3
	Tougué	2	2	2	2	2	2	4	4
	Ensemble	13	15	13	13	13	13	15	15
Mamou	Dalaba	4	4	4	4	4	5	5	3
	Mamou	7	13	7	7	7	7	7	5
	Pita	2	2	2	2	3	3	3	2
	Ensemble	13	19	13	13	14	15	15	10
N'Zérékoré	Beyla	2	2	2	3	3	3	3	3
	Guéckédou	3	3	4	4	5	5	6	6
	Lola	1	1	1	1	1	1	2	2
	Macenta	4	4	4	5	5	7	7	6
	N'Zérékoré	5	5	5	5	5	5	5	5
	Yomou	1	1	2	2	2	2	2	3
	Ensemble	16	16	18	20	21	23	25	25
GUINEE	Ensemble hors Ratoma	113	124	122	123	143	150	156	nd

Source : Collecte des données 2018 BSD/MATD

Tableau V.1 : Evolution du nombre total de lycées privés par préfecture et région

		2011	2012	2013	2014	2015	2016	2017	2018
Boké	Boffa	0	0	0	0	0	0	0	0
	Boké	15	17	15	16	17	17	17	23
	Fria	3	5	5	5	5	5	6	4
	Gaoual	0	0	0	0	0	0	0	1
	Koundara	0	0	0	1	1	0	0	1
	Ensemble	18	22	20	22	23	22	23	29
Conakry	Conakry	132	135	141	144	147	150	151	nd
	Ensemble	132	135	141	144	147	150	151	nd
Faranah	Dabola	1	1	1	2	1	1	1	2
	Dinguiraye	0	0	0	0	0	0	0	0
	Faranah	4	4	4	4	4	4	4	4
	Kissidougou	3	3	3	3	6	6	6	5
	Ensemble	8	8	8	9	11	11	11	11
Kankan hors commune de Kankan de 2011 à 2014	Kankan	1	1	1	11	11	12	12	8
	Kérouané	0	0	0	0	0	0	0	0
	Kouroussa	0	0	0	3	3	3	3	3
	Mandiana	1	0	0	0	1	0	0	0
	Siguiri	4	4	5	6	10	11	12	7
	Ensemble	6	5	6	20	25	26	27	18
Kindia	Coyah	20	20	29	35	36	43	44	48
	Dubrèka	2	2	2	2	2	2	2	nd
	Forécariah	2	2	2	2	2	2	2	2
	Kindia	10	13	13	15	16	20	23	26
	Télimélé	1	1	1	1	1	1	1	0
	Ensemble	35	38	47	55	57	68	72	nd
Labé	Koubia	0	0	0	0	0	0	0	0
	Labé	1	1	1	1	1	1	1	6
	Lélouma	0	0	0	0	0	0	0	0
	Mali	0	0	1	0	0	0	0	1
	Tougué	0	0	0	0	0	0	0	0
	Ensemble	1	1	2	1	1	1	1	7
Mamou	Dalaba	0	0	0	0	0	0	0	0
	Mamou	5	5	5	6	6	6	8	7
	Pita	5	5	5	5	5	5	5	4
	Ensemble	10	10	10	11	11	11	13	11
N'Zérékoré	Beyla	0	0	0	0	0	0	0	0
	Guéckédou	2	2	2	2	3	2	2	2
	Lola	0	0	0	0	0	1	1	2
	Macenta	3	3	3	3	3	4	4	5
	N'Zérékoré	12	12	13	14	15	16	25	15
	Yomou	0	1	1	2	3	5	5	4
	Ensemble	17	18	19	21	24	28	37	28
GUINEE	Ensemble	227	237	253	283	299	317	335	nd

Source : Collecte des données 2019 BSD/MATD

V.2 Etablissements sanitaires

Tableau V.2 : Evolution du nombre de postes de santé par préfecture et région

		2011	2012	2013	2014	2015	2016	2017	2018
Boké	Boffa	34	35	35	36	36	36	37	41
	Boké	42	43	44	44	46	46	47	47
	Fria	14	14	14	14	14	14	14	13
	Gaoual	20	20	20	21	24	26	28	26
	Koundara	15	15	15	15	15	15	15	16
	Ensemble	125	127	128	130	135	137	141	143
Conakry	Conakry	17	17	17	17	17	17	17	nd
	Ensemble	17	17	17	17	17	17	17	nd
Faranah	Dabola	22	22	22	22	22	23	23	22
	Dinguiraye	25	26	30	33	36	39	40	41
	Faranah	25	26	27	27	29	29	30	29
	Kissidougou	63	65	67	69	71	72	77	75
	Ensemble	135	139	146	151	158	163	170	167
Kankan	Kankan	42	48	53	57	60	68	72	75
	Kérouané	19	21	24	24	26	28	28	32
	Kouroussa	36	36	38	40	46	50	55	62
	Mandiana	54	56	56	66	74	81	86	83
	Siguiri	99	108	112	131	142	153	162	144
	Ensemble	250	269	283	318	348	380	403	396
Kindia	Coyah	19	19	19	19	20	20	20	20
	Dubrêka	28	29	30	31	32	35	37	38
	Forécariah	35	36	40	43	47	48	51	52
	Kindia	43	45	45	45	53	57	59	61
	Télimélé	54	56	56	61	63	65	66	66
	Ensemble	179	185	190	199	215	225	233	237
Labé	Koubia	33	33	34	34	34	34	35	38
	Labé	54	54	54	56	57	59	61	63
	Lélouma	27	28	31	32	33	39	43	45
	Mali	58	53	68	73	84	90	90	103
	Tougué	27	28	30	31	31	35	33	36
	Ensemble	199	196	217	226	239	257	262	285
Mamou	Dalaba	53	53	53	53	53	55	56	54
	Mamou	36	37	39	39	39	42	50	57
	Pita	58	62	58	65	65	68	70	85
	Ensemble	147	152	150	157	157	165	176	196
N'Zérékoré	Beyla	20	65	25	29	29	32	32	33
	Guéckdou	47	47	48	50	53	57	51	52
	Lola	29	27	29	24	25	26	30	33
	Macenta	63	62	66	66	70	72	74	72
	N'Zérékoré	46	46	47	48	49	50	52	60
	Yomou	28	28	29	29	29	29	30	32
	Ensemble	233	275	244	246	255	266	269	282
GUINEE	Ensemble	1 285	1 360	1 375	1 444	1 524	1 610	1 671	nd

Source : Collecte des données 2019 BSD/MATD

Tableau V.3 : Evolution du nombre de centres de santé par préfecture et région

		2011	2012	2013	2014	2015	2016	2017	2018
Boké	Boffa	8	8	8	8	8	8	8	8
	Boké	12	13	13	13	13	14	14	15
	Fria	6	6	6	6	6	6	6	6
	Gaoual	8	8	8	8	8	8	8	8
	Koundara	7	7	7	6	7	7	7	8
	Ensemble	41	42	42	41	42	43	43	45
Conakry	Conakry	16	16	16	17	17	17	17	nd
	Ensemble	16	16	16	17	17	17	17	nd
Faranah	Dabola	10	10	10	10	10	10	10	12
	Dinguiraye	8	8	8	8	8	8	8	8
	Faranah	12	12	12	13	13	13	13	15
	Kissidougou	14	15	15	16	17	16	16	17
	Ensemble	44	45	45	47	48	47	47	52
Kankan	Kankan	18	18	18	18	18	18	19	20
	Kérouané	8	8	8	8	8	8	9	9
	Kouroussa	11	11	11	11	13	13	13	14
	Mandiana	11	12	12	12	12	13	12	12
	Siguiri	15	15	15	15	15	15	16	16
	Ensemble	63	64	64	64	66	67	69	71
Kindia	Coyah	5	5	5	5	5	6	7	6
	Dubrèka	8	8	8	8	8	8	9	11
	Forécariah	9	10	10	10	10	11	10	11
	Kindia	14	14	14	14	14	14	14	24
	Télimélé	14	14	14	14	14	14	14	17
	Ensemble	50	51	51	51	51	53	54	69
Labé	Koubia	6	6	6	6	6	6	6	6
	Labé	18	18	18	18	18	18	18	23
	Lélouma	11	11	11	11	11	11	11	11
	Mali	13	12	13	13	13	13	13	14
	Tougué	9	10	10	10	10	10	10	10
	Ensemble	57	57	58	58	58	58	58	64
Mamou	Dalaba	10	10	10	10	11	11	11	11
	Mamou	17	18	18	18	18	18	18	19
	Pita	12	13	14	13	13	13	13	15
	Ensemble	39	41	42	41	42	42	42	45
N'Zérékoré	Beyla	15	15	15	14	15	14	15	15
	Guéckédou	12	12	13	13	13	13	12	13
	Lola	9	11	9	9	9	9	9	9
	Macenta	17	16	17	17	17	17	17	19
	N'Zérékoré	18	18	18	18	17	17	17	19
	Yomou	7	7	7	7	7	7	7	9
	Ensemble	78	79	79	78	78	77	77	84
GUINEE	Ensemble	388	395	397	397	402	404	407	nd

Source : Collecte des données 2019 BSD/MATD

V.3 Autres infrastructures

Tableau V.4 : Evolution du nombre de points d'eau aménagés par préfecture et région

		2011	2012	2013	2014	2015	2016	2017	2018
Boké	Boffa	338	344	339	349	352	361	375	396
	Boké	nd	nd	nd	nd	nd	nd	372	573
	Fria	77	87	90	95	102	115	112	109
	Gaoual	233	233	233	233	233	224	234	266
	Koundara	508	508	508	465	465	465	465	491
	Ensemble	nd	nd	nd	nd	nd	nd	1 558	1 835
Conakry	Conakry	nd	nd	nd	nd	nd	nd	nd	nd
	Ensemble	nd	nd	nd	nd	nd	nd	nd	nd
Faranah	Dabola	425	424	431	430	440	484	479	512
	Dinguiraye	289	317	318	334	358	377	386	408
	Faranah	554	556	565	587	617	675	691	692
	Kissidougou	476	488	556	640	699	760	785	793
	Ensemble	1 744	1 785	1 870	1 991	2 114	2 296	2 341	2 405
Kankan	Kankan	618	583	586	597	624	628	640	961
	Kérouané	323	323	323	354	354	396	401	396
	Kouroussa	548	567	580	602	629	711	719	735
	Mandiana	480	483	499	625	573	615	649	683
	Siguiri	576	595	683	733	871	901	952	1 070
	Ensemble	2 545	2 551	2 671	2 911	3 051	3 251	3 361	3 845
Kindia	Coyah	105	107	105	100	100	113	116	97
	Dubrêka	376	377	381	388	401	412	415	339
	Forécariah	245	246	267	278	304	354	378	314
	Kindia	397	413	441	504	517	544	563	535
	Télimélé	236	236	246	250	260	264	272	408
	Ensemble	1 359	1 379	1 440	1 520	1 582	1 687	1 744	1 693
Labé	Koubia	382	378	375	375	363	363	363	387
	Labé	761	763	772	782	798	804	812	845
	Lélouma	501	493	502	513	516	520	501	488
	Mali	668	677	680	688	694	706	704	707
	Tougué	483	486	494	511	524	530	531	520
	Ensemble	2 795	2 797	2 823	2 869	2 895	2 923	2 911	2 947
Mamou	Dalaba	435	435	438	438	442	458	467	452
	Mamou	406	406	405	417	403	419	445	562
	Pita	487	487	487	494	508	485	522	547
	Ensemble	1 328	1 328	1 330	1 349	1 353	1 362	1 434	1 561
N'Zérékoré	Beyla	341	362	372	414	486	527	561	575
	Guéckédou	nd	nd	nd	nd	715	739	738	740
	Lola	239	239	257	262	270	304	321	321
	Macenta	510	517	533	598	606	663	682	741
	N'Zérékoré	366	370	377	395	417	444	472	483
	Yomou	206	221	224	246	262	265	270	280
Ensemble	nd	nd	nd	nd	2 756	2 942	3 044	3 140	
GUINEE	Ensemble	nd	nd	nd	nd	nd	nd	nd	nd

Source : Collecte des données 2019 BSD/MATD

Tableau V.5 : Evolution du nombre de marchés par préfecture et région

		2011	2012	2013	2014	2015	2016	2017	2018
Boké	Boffa	18	18	18	18	18	18	18	18
	Boké	24	26	27	27	28	29	29	30
	Fria	9	9	9	9	9	9	9	7
	Gaoual	22	22	22	23	24	30	26	29
	Koundara	11	12	12	12	12	12	12	12
	Ensemble	84	87	88	89	91	98	94	98
Conakry hors Dixinn	Conakry	39	39	45	45	47	47	47	52
	Ensemble	39	39	45	45	47	47	47	52
Faranah	Dabola	25	25	25	26	27	27	27	26
	Dinguiraye	12	12	12	12	13	13	13	32
	Faranah	24	24	25	25	25	26	26	27
	Kissidougou	26	26	26	27	28	30	31	29
	Ensemble	87	87	88	90	93	96	97	114
Kankan	Kankan	42	42	42	43	43	44	45	41
	Kérouané	22	22	22	23	23	23	23	25
	Kouroussa	19	20	20	20	22	22	22	24
	Mandiana	50	50	50	50	56	56	57	52
	Siguiri	29	29	29	32	33	36	36	29
	Ensemble	162	163	163	168	177	181	183	171
Kindia	Coyah	15	15	15	15	16	16	16	16
	Dubrèka	19	19	19	20	21	22	22	28
	Forécariah	20	20	21	21	21	21	22	21
	Kindia	29	29	29	29	30	32	32	32
	Télimélé	31	32	32	34	35	36	36	34
	Ensemble	114	115	116	119	123	127	128	131
Labé	Koubia	11	11	11	11	11	11	11	10
	Labé	22	22	22	24	25	27	27	28
	Lélouma	11	11	11	11	12	13	14	14
	Mali	22	22	22	23	23	25	24	29
	Tougué	12	12	13	13	13	13	13	14
	Ensemble	78	78	79	82	84	89	89	95
Mamou	Dalaba	19	19	19	19	19	19	19	24
	Mamou	27	27	27	27	28	29	28	32
	Pita	18	19	19	20	20	19	20	27
	Ensemble	64	65	65	66	67	67	67	83
N'Zérékoré	Beyla	26	27	27	27	27	28	28	24
	Guéckédou	24	24	24	22	22	22	22	21
	Lola	27	27	27	27	27	27	27	23
	Macenta	37	35	35	39	40	41	42	37
	N'Zérékoré	21	21	22	23	24	24	24	34
	Yomou	21	21	21	21	22	22	23	20
	Ensemble	156	155	156	159	162	164	166	159
GUINEE hors Dixinn	784	789	800	818	844	869	871	901	

Source : Collecte des données 2019 BSD/MATD

Tableau V.6 : Evolution du nombre de gares routières par préfecture et région

		2011	2012	2013	2014	2015	2016	2017	2018
Boké	Boffa	10	10	10	10	10	10	10	9
	Boké	15	15	15	15	15	15	15	16
	Fria	6	6	6	6	6	6	6	6
	Gaoual	6	6	6	6	6	6	6	5
	Koundara	8	8	8	8	8	8	8	8
	Ensemble	45	45	45	45	45	45	45	44
Conakry	Conakry	4	4	4	4	4	5	5	8
	Ensemble	4	4	4	4	4	5	5	8
Faranah	Dabola	9	9	9	9	9	9	9	10
	Dinguiraye	5	5	5	5	7	7	9	14
	Faranah	21	21	21	21	22	23	23	25
	Kissidougou	6	6	6	6	7	7	8	11
	Ensemble	41	41	41	41	45	46	49	60
Kankan	Kankan	8	8	9	9	9	9	10	13
	Kérouané	8	8	8	8	8	9	9	11
	Kouroussa	13	13	13	13	13	13	13	14
	Mandiana	15	16	16	17	21	21	21	20
	Siguiri	8	8	10	10	12	12	12	16
	Ensemble	52	53	56	57	63	64	65	74
Kindia	Coyah	3	3	3	4	4	4	4	5
	Dubrèka	13	14	14	15	15	15	15	13
	Forécariah	11	11	11	11	11	11	12	10
	Kindia	10	10	10	10	11	11	11	13
	Télimélé	13	14	15	15	18	18	19	15
	Ensemble	50	52	53	55	59	59	61	56
Labé	Koubia	6	6	6	6	6	6	6	8
	Labé	16	16	16	16	17	17	17	19
	Lélouma	7	7	7	7	7	7	6	10
	Mali	9	9	9	9	9	9	9	9
	Tougué	2	2	2	2	2	2	2	2
	Ensemble	40	40	40	40	41	41	40	48
Mamou	Dalaba	12	12	12	12	12	12	12	15
	Mamou	14	15	15	15	15	15	15	19
	Pita	15	15	15	15	15	15	15	15
	Ensemble	41	42	42	42	42	42	42	49
N'Zérékoré	Beyla	13	13	13	13	13	14	14	16
	Guéckédou	14	11	11	11	11	11	12	11
	Lola	1	1	1	1	1	1	1	3
	Macenta	13	14	14	15	15	15	15	14
	N'Zérékoré	3	3	3	4	4	5	4	3
	Yomou	5	5	5	5	5	5	5	5
	Ensemble	49	47	47	49	49	51	51	52
GUINEE	Ensemble	322	324	328	333	348	353	358	391

Source : Collecte des données 2019 BSD/MATD

Tableau V.7 : Evolution du nombre d'abattoirs par préfecture et région

		2011	2012	2013	2014	2015	2016	2017	2018
Boké	Boffa	3	3	3	3	3	3	3	3
	Boké	5	4	4	4	4	4	4	4
	Fria	2	2	2	2	2	2	2	2
	Gaoual	5	5	6	7	8	8	8	8
	Koundara	2	2	2	2	2	2	2	2
	Ensemble	17	16	17	18	19	19	19	19
Conakry	Conakry	3	3	3	3	3	4	4	3
	Ensemble	3	3	3	3	3	4	4	3
Faranah	Dabola	3	3	3	3	3	3	3	5
	Dinguiraye	3	3	3	2	4	4	6	7
	Faranah	5	5	5	6	5	5	5	5
	Kissidougou	3	3	3	3	3	3	3	3
	Ensemble	14	14	14	14	15	15	17	20
Kankan	Kankan	3	3	3	3	3	3	3	5
	Kérouané	12	12	12	13	13	14	14	12
	Kouroussa	7	7	7	7	7	7	7	8
	Mandiana	7	7	8	9	9	9	9	6
	Siguiri	6	6	6	6	8	8	8	7
	Ensemble	35	35	36	38	40	41	41	38
Kindia	Coyah	3	3	3	3	3	3	3	3
	Dubrèka	3	3	3	3	3	3	3	4
	Forécariah	2	2	2	2	2	2	2	2
	Kindia	3	2	2	2	2	3	3	3
	Télimélé	12	12	12	12	12	12	12	8
	Ensemble	23	22	22	22	22	23	23	20
Labé	Koubia	6	6	6	6	6	6	6	7
	Labé	7	7	7	7	8	8	8	13
	Lélouma	1	1	1	1	1	1	2	2
	Mali	3	3	3	3	3	3	3	5
	Tougué	2	2	2	2	2	2	2	2
	Ensemble	19	19	19	19	20	20	21	29
Mamou	Dalaba	8	8	8	8	10	10	10	9
	Mamou	6	6	6	6	6	7	7	7
	Pita	5	5	5	5	5	4	5	8
	Ensemble	19	19	19	19	21	21	22	24
N'Zérékoré	Beyla	3	4	4	4	4	4	4	5
	Guéckédou	7	8	8	9	9	9	9	10
	Lola	4	4	4	4	4	4	4	5
	Macenta	4	4	4	4	4	4	4	5
	N'Zérékoré	2	2	2	2	2	2	3	3
	Yomou	1	1	1	1	1	1	1	2
	Ensemble	21	23	23	24	24	24	25	30
GUINEE	Ensemble	151	151	153	157	164	167	172	183

Source : Collecte des données 2019 BSD/MATD

V.4 Ensemble des infrastructures par commune

Tableau V.8 : Infrastructures par commune, préfecture et région en 2018

Région	Préfecture	Commune	Popula- tion 2018	Etablissements scolaires				Santé		Autres infrastructures			
				Pré- sco- laires	Pri- maires	Collè- ges	Ly- cées	Cent- res	Pos- tes	Abat- toirs.	Gares rou- tières	Mar- chés	Points d'eau
Boké	Boffa	Boffa	30 696	4	19	4	1	1	6	1	2	4	86
		Colia	40 434	-	18	1	-	1	7	-	1	4	75
		Doupro	24 218	6	14	2	-	1	5	1	2	3	21
		Koba- Tatema	57 819	-	30	4	2	1	6	-	1	2	42
		Lisso	13 295	-	13	1	-	1	3	-	-	-	46
		Mankountan	19 402	-	13	1	-	1	5	1	1	1	26
		Tamita	16 165	-	17	2	-	1	4	-	-	2	37
		Tougnifili	38 346	1	24	2	-	1	5	-	2	2	63
Ensemble			240 375	11	148	17	3	8	41	3	9	18	396
Boké	Bintimodiya	29 199	2	24	4	-	1	4	-	1	1	6	
	Boké	69 464	11	47	15	11	3	2	1	1	2	52	
	Dabiss	33 797	-	40	1	-	1	2	-	4	4	41	
	Kamsar	128 222	5	80	19	13	3	5	1	1	5	154	
	Kanfarande	33 248	-	34	1	-	1	5	-	2	2	30	
	Kolaboui	64 991	2	37	2	2	1	5	1	1	4	92	
	Malapouyah	11 621	-	18	-	-	1	4	-	3	2	24	
	Sangaredi	86 469	16	56	12	7	1	8	1	1	5	97	
	Sansale	13 433	-	13	-	-	1	2	-	1	1	7	
	Tanééné	38 416	-	43	1	-	2	10	-	1	4	70	
Ensemble			508 861	36	392	55	33	15	47	4	16	30	573
Fria	Baguinet	15 662	-	15	1	-	1	5	-	2	2	25	
	Banguingny	9 800	-	17	1	-	1	3	-	2	2	18	
	Fria-Centre	69 675	16	38	17	6	3	1	2	1	2	25	
	Baguinet	14 233	-	14	1	-	1	4	-	1	1	41	
Ensemble			109 372	16	84	20	6	6	13	2	6	7	109
Gaoual	Foulamory	11 500	-	18	1	-	1	2	-	-	3	16	
	Gaoual	23 273	2	20	2	1	1	-	1	1	2	38	
	Kakony	36 921	2	33	1	1	1	5	4	1	8	12	
	Koumbia	52 520	2	35	1	1	1	5	1	1	5	50	
	Kounsitel	20 858	-	10	1	-	1	3	1	-	5	30	
	Malanta	16 036	-	18	1	-	1	2	-	-	2	37	
	Touba	29 518	1	26	5	1	1	4	-	1	2	45	
	Wendou M'Bour	28 397	-	35	1	-	1	5	1	1	2	38	
Ensemble			219 021	7	195	13	4	8	26	8	5	29	266
Koundara	Guingan	16 171	-	11	1	-	1	2	-	2	2	86	
	Kamaby	18 249	-	22	1	-	1	2	1	1	3	70	
	Koundara	30 827	-	23	5	2	1	-	1	1	2	48	
	Sambailo	17 668	-	14	1	-	1	5	-	1	2	66	
	Sareboido	37 912	3	31	2	1	1	4	-	1	1	111	
	Termesse	17 273	-	22	1	-	1	2	-	1	1	75	
	Youkoun- koun	8 841	1	10	1	-	2	1	-	1	1	35	

Région	Préfecture	Commune	Popula- tion 2018	Etablissements scolaires				Santé		Autres infrastructures				
				Pré- sco- laires	Pri- maires	Collè- ges	Ly- cées	Cent- res	Pos- tes	Abat- toirs.	Gares rou- tières	Mar- chés	Points d'eau	
Ensemble			146 942	4	133	12	3	8	16	2	8	12	491	
Ensemble			1 224 571	74	952	117	49	45	143	19	44	96	1 835	
Conakry	Conakry	Dixinn	153 601	nd	nd	80	nd	nd	nd	1	-	2	nd	
		Kaloum	70 665	23	24	13	nd	nd	nd	-	1	2	nd	
		Matam	162 082	56	104	63	nd	nd	nd	-	1	2	nd	
		Matoto	753 426	nd	nd	nd	nd	nd	nd	1	5	19	nd	
		Ratoma	738 149	nd	nd	nd	nd	nd	nd	1	1	27	nd	
		Ensemble	1 877 924	nd	nd	nd	nd	nd	nd	nd	3	8	52	nd
		Ensemble	1 877 924	nd	nd	nd	nd	nd	nd	nd	3	8	52	nd
Faranah	Dabola	Arfamou- saya	18 685	8	24	1	-	1	3	-	-	6	58	
		Banko	26 713	5	20	1	1	1	5	-	1	1	78	
		Bissikrima	32 402	3	34	2	1	1	1	1	1	1	107	
		Dabola	43 519	11	42	5	4	2	2	1	3	1	46	
		Dogomet	31 395	2	40	1	-	1	5	2	1	5	76	
		Kankama	15 045	-	12	-	-	1	2	-	2	5	39	
		Kindoye	7 221	-	8	-	-	1	-	1	-	3	28	
		Konindou	11 329	-	13	2	-	1	1	-	1	1	31	
		N'Déma	18 626	-	18	1	-	1	3	-	1	3	49	
		Ensemble	204 934	29	211	13	6	10	22	5	10	26	512	
Dinguiraye	Banora	Banora	38 268	2	31	3	-	1	12	1	2	9	49	
		Dialakoro	16 838	1	19	1	-	1	5	1	2	3	37	
		Diatifère	38 082	-	38	1	-	1	6	-	3	3	51	
		Dinguiraye	53 333	4	67	2	1	1	4	1	1	1	119	
		Gagnakaly	14 317	-	12	-	-	1	2	-	1	2	14	
		Kalinko	36 172	-	36	3	-	1	8	-	2	10	47	
		Lansanaya	10 303	-	14	1	-	1	2	1	1	2	46	
		Sélouma	14 894	1	22	2	-	1	2	3	2	2	45	
		Ensemble	222 206	8	239	13	1	8	41	7	14	32	408	
Faranah	Banian	Banian	41 449	2	44	1	-	1	2	1	2	3	112	
		Beindou	18 816	-	23	1	-	1	4	-	4	1	50	
		Faranah	88 158	23	58	25	5	2	1	1	3	4	111	
		Herema- kono	16 566	-	11	2	-	1	2	-	2	3	43	
		Kobikoro	14 797	-	14	1	-	1	1	-	2	2	27	
		Marélla	15 737	-	26	2	-	2	4	1	2	2	60	
		Nialia	36 937	-	19	1	-	1	4	1	1	2	45	
		Passaya	22 472	-	17	1	-	1	5	-	2	2	83	
		Sandenia	19 887	1	14	2	-	1	2	-	3	4	46	
		Songoyah	15 082	-	18	1	-	1	2	-	1	2	38	
		Tindo	5 687	-	7	-	1	1	-	-	1	-	17	
		Tiro	21 375	-	22	2	-	2	2	1	2	2	60	
Ensemble	316 962	26	273	39	6	15	29	5	25	27	692			
Kissidou- gou	Albadaria	Albadaria	19 080	-	22	1	1	1	5	-	1	1	69	
		Banama	10 004	-	10	1	-	1	4	-	2	2	39	
		Bardou	10 992	2	10	1	-	1	5	-	1	2	39	

Région	Préfecture	Commune	Popula- tion 2018	Etablissements scolaires				Santé		Autres infrastructures			
				Pré- sco- laires	Pri- maires	Collè- ges	Ly- cées	Cent- res	Pos- tes	Abat- toirs.	Gares rou- tières	Mar- chés	Points d'eau
		Bendou	16 689	-	18	1	-	1	7	-	-	2	70
		Fermèssa- dou	22 119	2	23	-	2	1	11	-	-	-	68
		Firawa	12 847	1	13	1	-	1	3	1	1	3	56
		Gbangba- dou	15 689	2	17	2	-	1	7	-	-	2	59
		Kissidougou	116 326	4	59	16	5	5	1	1	2	4	106
		Kondiadou	16 994	1	17	1	-	1	5	-	2	2	40
		Manfran	15 807	-	23	2	-	1	6	-	-	2	44
		Sangardo	24 828	3	24	1	-	1	6	-	-	5	78
		Yendè	22 958	-	21	4	2	1	9	1	2	2	62
		Yombiro	16 150	-	22	1	-	1	6	-	-	2	63
		Ensemble	320 484	15	279	32	10	17	75	3	11	29	793
		Ensemble	1 064 586	127	1002	78	23	50	167	20	60	114	2 405
Kankan	Kankan	Balandou	29 837	-	19	1	-	1	9	1	1	3	79
		Batenafadji	54 271	-	29	3	1	1	10	-	1	5	102
		Boula	17 762	-	14	1	-	1	5	-	-	5	53
		Gberedou Baranama	20 105	-	17	1	-	1	5	-	1	-	57
		Kankan	218 618	4	110	17	12	8	1	1	2	7	184
		Karifamo- riya	28 042	1	25	4	2	1	6	1	-	4	94
		Koumban	23 924	-	28	1	-	1	6	-	1	1	48
		Mamourou- dou	16 621	-	35	1	-	1	3	1	1	3	42
		Missamana	20 323	-	10	1	-	1	4	-	2	3	30
		Moribaya	16 269	-	21	1	-	1	3	-	-	3	47
		Sabadou Baranama	26 299	3	19	1	-	1	8	-	2	4	50
		Tintioulen	24 312	4	34	2	-	1	8	-	-	-	85
		Tokounou	37 147	1	33	1	1	1	7	1	2	3	90
		Ensemble	533 530	13	394	35	16	20	75	5	13	41	961
	Kérouané	Banankoro	75 350	2	42	3	1	2	5	1	3	4	73
		Damaro	30 995	1	31	1	-	1	6	2	1	3	68
		Kérouane	41 076	2	25	1	1	1	1	1	1	1	35
		Komodou	24 421	-	26	1	-	1	6	1	1	4	58
		Konsankoro	7 822	-	12	1	-	1	1	-	-	1	27
		Linko	13 105	-	16	1	-	1	3	-	1	3	21
		Sibirtibaro	19 143	-	22	2	-	1	4	4	3	5	60
		Soromaya	22 902	-	33	1	-	1	6	3	1	4	54
		Ensemble	234 814	5	207	11	2	9	32	12	11	25	396
	Kouroussa	Babila	17 871	-	10	1	-	1	5	-	1	-	35
		Balato	18 559	-	11	3	-	1	3	-	-	3	44
		Banfele	27 890	-	25	1	-	1	5	-	1	1	41
		Baro	17 512	1	15	1	-	1	5	-	2	2	68
		Cissela	47 226	-	37	5	-	1	11	3	2	4	155
		Douako	26 493	-	34	1	-	1	6	1	1	1	63
		Doura	21 117	-	11	1	-	1	3	4	3	3	54
		Kiniero	25 231	1	15	2	1	1	4	-	1	3	45

Région	Préfecture	Commune	Popula- tion 2018	Etablissements scolaires				Santé		Autres infrastructures			
				Pré- sco- laires	Pri- maires	Collè- ges	Ly- cées	Cent- res	Pos- tes	Abat- toirs.	Gares rou- tières	Mar- chés	Points d'eau
		Komola Koura	15 883	-	15	1	-	1	7	-	-	-	63
		Koumana	14 487	-	8	2	-	1	2	-	-	1	32
		Kouroussa	44 574	3	20	4	4	2	3	-	2	1	75
		Sanguiana	26 833	6	19	1	1	1	8	-	1	5	60
	Ensemble		303 675	11	220	23	6	13	62	8	14	24	735
	Mandiana	Balandougouba	32 456	-	20	2	-	1	7	-	1	6	65
		Dialakoro	71 338	-	53	4	1	1	9	-	7	7	111
		Faralako	27 095	-	24	1	-	1	10	-	-	-	52
		Kantoumania	13 250	-	8	1	-	1	6	-	-	4	36
		Kinieran	42 855	-	28	2	1	1	8	-	4	8	58
		Kondianakoro	35 643	-	22	1	-	1	8	-	4	7	65
		Koundian	36 605	5	20	2	1	1	5	-	1	7	31
		Mandiana	25 705	3	13	2	1	1	1	2	1	2	49
		Morodou	32 168	-	20	1	1	1	9	4	1	7	57
		Niantanina	16 374	-	14	1	-	1	4	-	-	1	31
		Saladou	20 644	-	21	1	-	1	13	-	1	3	78
		Sansando	25 961	-	12	1	-	1	3	-	-	-	50
	Ensemble		380 093	8	255	19	5	12	83	6	20	52	683
	Siguiri	Bankon	20 663	-	19	1	-	1	5	-	1	1	45
		Doko	87 947	-	88	4	-	1	27	-	4	6	182
		Franwalya	33 119	2	33	1	2	1	8	1	2	2	57
		Kiniebakoura	32 429	3	24	2	3	1	10	-	-	1	63
		Kintinian	141 201	-	35	4	-	-	24	1	2	6	188
		Maleah	31 078	1	19	1	-	1	8	-	-	3	85
		Naboun	28 679	-	9	1	-	1	4	-	-	1	20
		Niagassola	34 657	-	54	1	-	1	15	-	-	1	79
		Niandanakoro	26 990	-	16	1	-	1	8	-	-	-	45
		Norassoba	45 412	4	31	1	1	1	11	1	2	2	76
		Nounkounkan	14 567	-	8	1	1	1	4	2	1	-	40
		Siguiri	207 675	15	147	32	15	5	7	1	2	2	118
		Siguirini	62 175	11	62	10	1	1	13	1	2	4	72
	Ensemble		766 593	36	545	60	23	16	144	7	16	29	1 070
Ensemble			2 218 705	255	1621	148	52	71	396	38	74	171	3 845
Kindia	Coyah	Coyah	56 089	4	42	14	8	2	1	1	1	2	37
		Kouriah	11 324	5	26	3	1	1	3	-	1	1	23
		Manéah	189 349	nd	172	61	41	2	4	2	1	8	12
		Wonkifong	41 311	17	45	4	3	1	12	-	2	5	25
	Ensemble		298 073	nd	285	82	53	6	20	3	5	16	97
	Dubrèka	Badi	12 051	-	14	1	-	1	4	-	1	1	45
		Dubrèka	192 723	78	nd	126	nd	2	6	2	5	13	74
		Falessadé	12 460	-	12	1	-	1	4	-	1	4	55
		Khorira	28 857	-	18	2	1	1	8	-	2	2	38

Région	Préfecture	Commune	Popula- tion 2018	Etablissements scolaires				Santé		Autres infrastructures			
				Pré- sco- laires	Pri- maires	Collè- ges	Ly- cées	Cent- res	Pos- tes	Abat- toirs.	Gares rou- tières	Mar- chés	Points d'eau
		Ouassou	17 703	-	15	2	-	1	3	1	1	2	10
		Tanènè	54 366	-	42	8	2	4	8	1	1	3	57
		Tondon	55 132	1	38	1	-	1	5	-	2	3	60
		Ensemble	373 292	79	nd	141	nd	11	38	4	13	28	339
	Forécariah	Alassoyah	16 764	-	22	1	-	1	7	-	2	2	33
		Benty	27 304	1	25	1	-	1	8	-	1	3	26
		Farimoriah	37 402	1	35	3	-	1	6	-	1	3	54
		Forécariah	22 925	5	14	6	2	1	1	1	1	1	23
		Kaback	22 730	13	13	1	-	1	5	-	1	1	31
		Kakossa	10 623	-	14	1	-	1	3	-	1	1	3
		Kaliah	21 805	-	25	1	-	1	6	-	-	1	30
		Maferinya	49 417	4	48	2	2	2	5	1	1	3	62
		Moussayah	42 838	1	32	1	1	1	5	-	1	3	38
		Sikhourou	22 796	-	18	1	-	1	6	-	1	3	14
		Ensemble	274 604	25	246	18	5	11	52	2	10	21	314
	Kindia	Bangouya	59 878	-	38	1	-	1	14	-	1	5	47
		Damakania	28 839	2	39	8	4	1	1	-	-	-	25
		Friguiagbé	38 456	4	34	3	3	1	5	-	4	4	65
		Kindia	192 837	59	123	51	24	5	5	1	2	3	195
		Kolèntèn	35 427	-	24	1	-	1	7	-	1	3	37
		Madina- Oula	26 374	-	26	1	-	1	9	-	2	4	27
		Mambia	29 983	3	35	2	1	1	6	2	1	6	62
		Molota	13 700	1	14	1	-	1	5	-	-	2	19
		Samaya	24 090	-	24	1	-	1	5	-	1	2	11
		Souguéta	47 046	4	31	2	2	1	4	-	1	3	47
		Ensemble	496 630	73	388	71	34	14	61	3	13	32	535
	Telemelé	Bourouwal	28 750	-	23	1	-	2	10	-	-	5	43
		Darama- gnaky	37 596	-	54	1	-	1	8	-	2	3	47
		Gougoudjè	12 208	-	14	2	-	1	3	-	-	2	22
		Koba	10 680	-	18	-	-	1	1	-	1	1	10
		Kollet	23 976	-	22	2	-	1	2	1	2	3	12
		Konsotamy	14 685	-	22	1	-	1	6	-	1	1	27
		Missira	49 422	6	38	1	-	1	8	1	1	2	50
		Santou	15 650	-	18	1	-	1	3	1	1	2	19
		Sarekaly	16 815	5	17	3	3	1	3	2	1	3	17
		Sinta	23 323	4	16	1	1	1	4	1	1	4	40
		Sologolon	29 024	2	20	2	-	1	7	1	2	3	38
		Tarihoye	16 581	-	24	1	-	1	5	-	-	1	29
		Télimélé	27 926	3	29	4	1	2	2	1	1	2	25
		Thionthian	15 032	-	24	2	-	2	4	-	2	2	29
		Ensemble	321 668	20	339	22	5	17	66	8	15	34	408
Ensemble			1 764 267	nd	nd	334	nd	69	237	20	56	131	1 693
Labé	Koubia	Fafaya	22 857	1	24	2	-	1	9	3	3	4	75
		Gadhawou- ndou	7 879	-	11	1	-	1	4	-	1	1	20

Région	Préfecture	Commune	Popula- tion 2018	Etablissements scolaires				Santé		Autres infrastructures			
				Pré- sco- laires	Pri- maires	Collè- ges	Ly- cées	Cent- res	Pos- tes	Abat- toirs.	Gares rou- tières	Mar- chés	Points d'eau
		Koubia	24 766	2	27	1	1	1	8	1	1	-	63
		Matakaou	18 327	-	22	1	-	1	5	1	1	1	61
		Missira	12 598	-	16	2	1	1	5	-	-	-	58
		Pilimini	26 449	1	29	2	-	1	7	2	2	4	110
	Ensemble		112 877	4	129	9	2	6	38	7	8	10	387
Labé	Dalein		20 064	-	22	1	-	1	5	2	2	2	60
	Daralabé		10 281	-	13	1	-	1	2	-	-	2	64
	Diari		15 872	-	15	1	-	1	4	-	1	1	30
	Dionfo		14 187	-	10	1	-	1	8	1	1	1	21
	Garambe		10 656	-	13	1	-	1	3	1	-	1	65
	Hafia		16 402	-	17	2	-	1	5	1	1	2	211
	Kalan		11 555	-	10	2	-	1	3	1	2	3	55
	Kouraman- gui		16 403	1	18	1	-	1	7	1	1	1	56
	Labé		160 001	34	87	27	10	4	3	1	4	3	78
	Noussy		15 531	-	19	1	-	1	6	2	3	5	32
	Popodara		28 124	2	21	2	-	7	7	1	1	1	36
	Sannou		23 127	-	13	1	-	1	4	1	2	4	60
	Tountou- roun		17 319	-	16	2	-	1	6	1	1	2	77
	Ensemble		359 522	37	274	43	10	22	63	13	19	28	845
Lélouma	Balaya		11 554	-	13	2	-	1	2	-	-	-	222
	Diountoun		20 284	3	26	2	1	1	4	1	1	1	14
	Herico		20 470	-	24	1	-	1	4	-	2	2	49
	Korbe		8 443	-	12	1	-	1	4	-	-	1	16
	Lafou		22 837	-	22	1	-	1	6	-	2	2	25
	Lélouma		16 374	3	15	1	1	1	4	1	1	1	34
	Linsan saran		11 732	-	14	1	-	1	1	-	1	1	18
	Manda		8 967	-	7	1	-	1	4	-	-	-	16
	Parawol		16 475	1	20	1	-	1	3	-	1	2	29
	Sagale		17 371	-	21	1	-	1	5	-	1	1	33
	Thianguel Bory		29 784	1	23	1	-	1	8	-	1	3	32
	Ensemble		184 289	8	197	13	2	11	45	2	10	14	488
Mali	Balaki		13 080	-	18	1	-	1	1	-	1	-	21
	Doghel Sigon		28 537	1	35	4	1	1	15	-	1	3	96
	Dougoun- tounny		41 293	-	40	2	-	1	9	-	-	5	49
	Fougou		22 778	-	21	1	-	1	4	-	1	3	36
	Gaya		14 893	-	17	2	-	1	3	1	1	2	30
	Hidayatou		13 792	-	17	-	-	1	6	-	-	2	27
	Lebekere		13 209	-	20	1	-	1	10	-	-	2	35
	Madina Sa- lambande		34 011	-	17	1	-	1	6	-	1	1	58
	Madina Wora		45 040	-	24	2	-	1	13	-	1	4	55
	Mali		17 435	3	48	5	1	2	11	2	1	2	147
	Telire		20 486	-	22	-	-	1	8	1	1	1	30

Région	Préfecture	Commune	Popula- tion 2018	Etablissements scolaires				Santé		Autres infrastructures			
				Pré- sco- laires	Pri- maires	Collè- ges	Ly- cées	Cent- res	Pos- tes	Abat- toirs.	Gares rou- tières	Mar- chés	Points d'eau
		Touba	21 197	-	9	-	-	1	10	-	-	3	28
		Yembering	39 611	-	30	1	2	1	7	1	1	1	95
		Ensemble	325 362	4	318	20	4	14	103	5	9	29	707
	Tougué	Fatako	11 013	-	11	1	1	1	4	-	-	2	38
		Fello Koundoua	8 968	-	13	-	-	1	2	-	1	1	16
		Kansagui	9 847	-	15	1	-	1	4	-	-	3	43
		Koin	15 805	-	20	3	-	1	8	-	1	3	40
		Kollangui	8 245	-	7	1	-	1	2	-	-	1	38
		Kollet	19 679	-	20	1	1	1	2	-	-	1	52
		Konah	15 478	-	12	3	-	1	3	1	-	1	55
		Kouratongo	12 708	-	13	3	1	1	3	-	-	-	25
		Tangaly	8 444	-	11	2	-	1	4	-	-	1	52
		Tougué	30 427	1	34	2	1	1	4	1	-	1	161
		Ensemble	140 614	1	156	17	4	10	36	2	2	14	520
	Ensemble		1 122 664	54	1 074	102	22	63	285	29	48	95	2 947
Mamou	Dalaba	Bodié	10 145	1	14	1	-	2	5	1	1	1	50
		Dalaba	27 338	5	35	4	1	1	2	1	1	1	31
		Ditinn	14 789	1	30	2	1	1	6	1	2	4	34
		Kaala	7 947	-	17	2	-	1	2	-	-	-	13
		Kankalabe	18 052	-	20	1	1	1	7	1	1	2	69
		Kebaly	13 057	-	20	1	-	1	9	-	3	4	43
		Koba	19 094	-	22	1	-	1	6	1	2	4	48
		Manfara	9 257	2	21	1	-	1	4	1	2	2	31
		Mitty	15 542	-	18	3	-	1	7	2	2	4	86
		Mombeya	15 933	1	14	1	-	1	6	1	1	2	47
		Ensemble	151 154	10	211	17	3	11	54	9	15	24	452
	Mamou	Boulliwel	23 625	1	34	2	-	1	6	-	2	2	40
		Dounet	34 547	-	39	2	-	1	7	1	2	2	67
		Gongoret	9 876	-	13	3	-	2	4	-	1	-	38
		Kégnéko	21 649	-	30	2	-	1	3	-	2	3	25
		Konkouré	14 753	-	16	2	-	1	2	-	2	2	6
		Mamou	93 804	-	87	12	12	5	8	1	3	3	86
		Niagara	13 938	-	19	1	-	1	2	-	-	2	63
		Ouré-Kaba	35 896	1	33	1	-	1	4	1	-	3	36
		Porédaka	25 064	-	42	3	-	1	6	1	1	1	47
		Saramous- saya	26 267	-	22	2	-	1	3	-	1	4	67
		Soyah	25 776	-	16	1	-	1	4	2	2	5	17
		Téguéréah	10 520	3	3	1	-	1	-	-	1	3	5
		Timbo	15 120	-	20	2	-	1	4	1	1	1	49
		Tolo	9 864	-	15	1	-	1	4	-	1	1	16
		Ensemble	360 700	6	389	35	12	19	57	7	19	32	562
	Pita	Bantignel	15 876	1	20	2	-	1	7	-	1	5	68
		Bourouwal Tappé	11 020	-	16	1	-	1	5	1	-	1	32
		Donghol Touma	26 667	1	35	1	-	1	10	-	1	1	48

Région	Préfecture	Commune	Popula- tion 2018	Etablissements scolaires				Santé		Autres infrastructures			
				Pré- sco- laires	Pri- maires	Collè- ges	Ly- cées	Cent- res	Pos- tes	Abat- toirs.	Gares rou- tières	Mar- chés	Points d'eau
		Gongorè	18 988	1	23	1	-	2	10	1	1	1	40
		Ley-Miro	21 921	-	9	2	-	1	6	-	1	2	24
		Maci	24 865	-	28	2	-	1	10	1	1	3	28
		Ninguélan- dé	29 268	-	23	1	-	1	10	1	1	3	45
		Pita	31 284	4	33	8	3	3	1	1	1	1	25
		Sangaréah	42 049	-	32	1	-	1	5	1	2	5	53
		Sintaly	10 268	1	17	2	-	1	5	-	-	-	48
		Timbi Madina	58 821	6	36	5	3	1	8	1	3	2	79
		Timbi Tounni	23 442	1	21	2	-	1	8	1	3	3	57
		Ensemble	314 469	15	293	28	6	15	85	8	15	27	547
Ensemble			826 323	30	893	80	21	45	196	24	49	83	1 561
N'Zéré- koré	Beyla	Beyla	36 416	1	37	2	1	2	2	1	1	1	33
		Boola	25 505	2	31	1	1	1	4	1	1	1	58
		Diarague- rela	12 830	-	13	1	-	1	3	-	1	3	27
		Diassodou	19 146	-	17	1	-	1	3	1	3	1	50
		Fouala	18 803	1	13	1	-	1	1	-	-	2	41
		Gbackedou	25 428	2	24	1	-	1	6	-	1	3	33
		Gbessoba	40 021	-	32	3	-	1	3	-	-	-	30
		Karala	12 236	-	9	-	-	1	1	-	2	2	27
		Koumandou	14 833	-	25	2	-	1	3	-	1	3	26
		Moussadou	17 693	-	10	1	-	1	2	-	-	-	14
		Nionso- moudou	17 681	1	19	2	-	1	1	1	3	3	34
		Samana	27 438	-	27	1	-	1	2	-	1	1	76
		Sinko	90 632	-	40	4	1	1	1	1	2	1	106
		Sokourala	10 279	-	9	1	-	1	1	-	-	3	20
		Ensemble	368 941	7	306	21	3	15	33	5	16	24	575
	Guécké- dou	Bolodou	15 436	-	15	2	-	1	4	-	-	1	54
		Fangaman- dou	27 719	8	21	2	1	1	5	1	1	2	82
		Guéckédou	75 427	12	51	8	5	4	2	1	2	2	120
		Guendem- bou	35 532	1	35	2	-	1	6	1	1	1	118
		Kassadou	22 488	-	21	2	-	1	6	1	1	3	29
		Koundou	31 994	2	22	1	1	1	6	1	1	2	74
		Nongoa	16 925	4	24	3	1	1	5	1	-	1	90
		Ouedenke- nema	34 728	4	25	2	-	1	7	1	2	2	104
		Tekoulo	34 759	2	27	2	-	1	5	2	2	3	35
		Temessa- dou	33 581	3	23	2	-	1	6	1	1	4	34
		Ensemble	328 589	36	264	26	8	13	52	10	11	21	740
	Lola	Bossou	11 182	-	11	1	-	1	2	-	-	1	34
		Foumbadou	21 589	1	21	1	-	1	3	1	-	4	44
		Gama - Berema	18 612	1	11	-	1	1	3	-	-	2	21

Région	Préfecture	Commune	Popula- tion 2018	Etablissements scolaires				Santé		Autres infrastructures			
				Pré- sco- laires	Pri- maires	Collè- ges	Ly- cées	Cent- res	Pos- tes	Abat- toirs.	Gares rou- tières	Mar- chés	Points d'eau
		Gueasso	23 586	1	28	1	-	1	4	1	-	3	29
		Kokota	16 530	-	15	3	-	1	6	-	-	4	38
		Laine	18 452	1	14	1	1	1	4	1	1	1	54
		Lola	54 303	6	46	5	2	1	8	1	1	4	79
		N'Zoo	17 036	1	10	1	-	1	2	1	1	3	7
		Tounkarata	12 819	-	12	1	-	1	1	-	-	1	15
	Ensemble		194 109	11	168	14	4	9	33	5	3	23	321
Macenta	Balizia	16 623	1	29	1	1	1	1	5	-	1	1	55
	Binikala	20 012	1	28	1	-	1	1	2	-	1	3	31
	Bofossou	15 617	1	24	1	-	1	1	3	2	1	3	7
	Daro	16 457	-	26	1	-	1	1	7	-	-	3	79
	Fassankoni	15 718	-	13	1	-	1	1	6	-	-	1	45
	Kouakan	34 197	4	28	3	1	1	1	4	-	2	4	57
	Koyama	28 299	3	27	4	2	2	2	8	1	2	6	73
	Macenta	74 387	12	43	8	6	4	4	3	1	3	5	136
	N'zebela	18 406	4	10	1	-	1	1	4	-	2	4	61
	Oremai	10 185	-	9	1	-	1	1	6	-	-	-	28
	Panziazou	9 549	2	17	1	-	1	1	7	-	-	-	25
	Sengbedou	15 573	-	16	1	-	1	1	5	1	1	1	48
	Seredou	22 910	4	22	3	1	1	1	4	-	1	4	64
	Vasiridou	9 714	-	13	1	-	1	1	2	-	-	2	27
	Watanka	7 376	-	20	1	-	1	1	6	-	-	-	5
	Ensemble		315 023	32	325	29	11	19	72	5	14	37	741
N'Zérékoré	Bounouma	24 878	2	24	1	-	1	1	3	1	-	4	40
	Gouecke	21 679	3	15	1	1	1	1	3	-	1	1	37
	Kobela	17 195	3	10	2	-	1	1	3	-	-	1	46
	Koropara	21 537	-	19	2	-	1	1	9	1	-	5	39
	Koule	21 409	-	17	-	1	1	1	4	-	1	2	63
	N'Zérékoré	220 659	61	92	21	17	6	6	3	1	1	4	32
	Pale	11 456	4	15	1	-	1	1	3	-	-	1	28
	Sameo	42 350	7	36	5	1	3	3	7	-	-	10	82
	Soulouta	24 533	-	12	-	-	1	1	9	-	-	3	33
	Womey	14 512	1	15	1	-	1	1	6	-	-	1	29
	Yalensou	28 294	-	29	4	-	2	2	10	-	-	2	54
	Ensemble		448 501	81	284	38	20	19	60	3	3	34	483
Yomou	Banie	13 371	-	16	1	-	1	1	3	-	-	1	24
	Bheta	11 935	-	13	1	-	1	1	3	-	-	1	24
	Bignamou	16 812	1	20	1	-	1	1	5	-	1	5	38
	Bowe	16 173	-	15	1	1	1	1	8	1	1	3	51
	Diecke	35 978	15	36	9	5	1	1	5	1	1	6	53
	Pela	17 961	1	18	1	-	1	1	5	-	1	2	42
	Yomou	17 085	2	19	2	1	1	1	3	-	1	2	48
	Ensemble		129 315	19	137	16	7	7	32	2	5	20	280
Ensemble			1 784 478	186	1484	144	53	82	282	30	52	159	3 140
Guinée			11883516	nd	nd	nd	nd	nd	nd	183	391	901	nd

Source : Collecte des données 2019 BSD/MATD

Directeurs de publication

**Elhadj Aly Badara CONDE, Directeur général
du Bureau de Stratégie et de développement**
Email : alybadra2016@gmail.com

**Hadja Assi BAH, Directrice Générale adjointe
du Bureau de Stratégie et de développement**
Email : hadjassibsdmatd@gmail.com

Equipe technique en charge de la publication

Facely MANSARE, Chef de Section Planification et statistique (Chef d'équipe)
Email : mansafa79.fm@gmail.com

Almamy Ibrahima Sory BALDE, Chef de Section Projet
Email : aisbmatd@gmail.com

Mamadou Sarifou DRAME, Chef de Division Stratégie et prospective
Email : dramebsdmatd@gmail.com

Oumar I SANOI, Chef de Section Programme
Email : baroubsd@gmail.com

Aly Mama CAMARA, Chargé d'études à la section Planification et statistique
Email : alymamacamara@gmail.com

Equipes de collecte

Equipe 1

Mamadou Sarifou DRAME: Chef de mission
Abdourahimi KALOKO
Demba SOUMAH

Equipe 2

Facély MANSARE : Chef de mission
Almamy Ibrahima Sory BALDE
Oumou TOURE

Equipe 3

Oumar I SANOI : Chef de mission
Aly Mama CAMARA
Aboubacar CISSE

Equipe 4

Thierno Sadou DIALLO : Chef de mission
Ibrahima II KEITA
Momo CAMARA