

République de Guinée



**MINISTRE DU PLAN ET DE LA COOPERATION
INTERNATIONALE**

Institut National de la Statistique

**DEPARTEMENT DES STATISTIQUES
ECONOMIQUES ET SOCIALES**

ANNUAIRE STATISTIQUE 2015

Réalisé et publié avec le soutien du Programme des Nations Unies pour le Développement (PNUD)



Programme des Nations Unies
Pour le Développement



Institut National de la Statistique

Edition Juillet 2017

AVANT PROPOS

L'Institut National de la Statistique (INS) a le plaisir de vous présenter l'annuaire statistique 2014. A travers cette édition, l'INS met à la disposition des décideurs et des utilisateurs des données statistiques une synthèse d'informations statistiques nationales. Ce document a été élaboré à partir des données collectées auprès des ménages et des différentes administrations publiques et privées.

Cette édition couvre la période de 2010 à 2015, et comprend six(6) parties structurées en trente quatre (34) chapitres. Il présente tout d'abord le **pays en Bref** en donnant quelques informations sur la Géo-historique, sur l'Afrique et sur les secteurs d'activités économiques (primaire, secondaire et tertiaire).

La Partie 1 : l'Organisation administrative, la vie politique et la carte diplomatique de la Guinée comprend : la structure administrative du pays, la climatologie, l'activité politique et la carte diplomatique de la Guinée ;

La Partie 2 : les statistiques démographiques et sociales, traite de la démographie, de la population active, de l'Emploi et du Chômage, des conditions de vie des ménages et pauvreté, des conditions de logement des ménages, de la santé, de l'éducation, de la justice, de la sécurité publique, de la jeunesse et des sports, de la culture, de la communication et de la religion;

La Partie 3 : les statistiques économiques, a trait : l'agriculture, l'élevage, la pêche, l'environnement, l'industrie et les mines, l'Eau et l'Energie, l'échange extérieur, les transports, le tourisme, les postes et les Télécommunications, l'indice harmonisé des prix à la consommation et le Prix moyen des produits à la consommation;

La Partie 4 : les statistiques monétaires et financières, traite de la monnaie et le crédit, de la Balance des paiements, des finances publiques, de la Dette Publique et de l'aide extérieure et le programme d'investissement public (PIP);

La Partie 5 : la synthèse économique, concerne les comptes nationaux et la synthèse économique des agrégés; et ;

La Partie 6 : la Guinée dans la zone CEDEAO présente les données démographiques, sociales, économiques et financières des pays membres de la CEDEAO.

Il est important de noter que les informations produites dans cet annuaire sont assez diversifiées et variées selon les sources ; pour faciliter la compréhension, chaque chapitre débute par la liste de ses tableaux.

Ainsi, nous profitons de l'occasion pour adresser nos vifs remerciements à tous ceux qui ont apporté leur concours pour l'élaboration de ce document ; notamment le Gouvernement à travers le Budget National de Développement.

Comme toute œuvre humaine, cette édition, pourrait porter des imperfections, ainsi, nous restons à l'écoute de toutes les suggestions, commentaires et remarques en vue d'améliorer les prochaines éditions.

Directeur Général



Table des Matieres

AVANT PROPOS	3
TABLE DES MATIERES	4
LISTE DES ACRONYMES	5
ADRESSES ET CONTACTS	6
Pays en Bref	7
Administration du Territoire, Climatologie, Vie Politique & Carte Diplomatique de la Guinée	17
Chapitre 1 : Administration du Territoire	18
Chapitre 2 : Climatologie	27
Chapitre 3 : Vie Politique	37
Chapitre 4 : Carte Diplomatique de la Guinee	43
Statistiques Démographiques et Sociales	52
Chapitre 5 : Démographie	53
Chapitre 6 : Emploi	70
Chapitre 7 : Conditions de Vie des Ménages et Pauvrete	84
Chapitre 8 : Conditions de logement des ménages	101
Chapitre 9 : Santé	108
Chapitre 10 : Education	121
Chapitre 11 : Justice	148
Chapitre 12 : Sécurité	153
Chapitre 13 : Jeunesse et Sports	160
Chapitre 14 : Culture et Communication	164
Chapitre 15 : Religion	171
Statistiques Economiques	176
Chapitre 16 : Agriculture	177
Chapitre 17 : Élevage	184
Chapitre 18 : Pêche	191
Chapitre 19 : Environnement	197
Chapitre 20 : Industrie et Mine	210
Chapitre 21 : Eau et Energie	215
Chapitre 22 : Commerce Exterieur	226
Chapitre 23 : Transports	232
Chapitre 24 : Tourisme	249
Chapitre 25 : Postes et Telecommunications	256
Chapitre 26 : Indice des Prix à la Consommation	262
Chapitre 27 : Prix moyen à la Consommation	266
Statistiques Monétaires et Financières	274
Chapitre 28 : Monnaie et Credit	275
Chapitre 29 : Balance des Paiements	288
Chapitre 30 : Finances Publiques	295
Chapitre 31 : Dette Publique	299
Chapitre 32 : Aide Exterieur et le Programme D'Investissement Public (PIP)	302
Synthes Economiques	307
Chapitre 33 : Comptabilite Nationale et Synthese Economique	308
LA Guinee dans la Zone CEDEAO	321
Chapitre 34 : La Guinee Dans la Zone CEDEAO	322
ANNEXE 328	
Equipe de Finalisation	329
Agents de Collecte	330
Comite de Lecture	331

LISTE DES ACRONYMES

SIGLES	ABREVIATIONS
%	Pourcentage
...	Information non disponible
P	Chiffre provisoire
AFRISTAT	Observatoire Economique et Statistique d'Afrique Subsaharienne
ANA	Agence de la Navigation Aérienne
AAG	L'Autorité Aéronautique de la Guinée
ANAM	Agence Nationale de la Navigation Maritime
ARPT	L'Agence de Régulation des télécommunications
AFD	L'Agence Française pour le Développement
BCRG	Banque Centrale de La République de Guinée
BCR	Bureau National de Recensement
BND	Budget National d'Investissement
BG	Basse Guinée
BT	Basse Tension
CPN	Consultation Prénatale
CV	Chevaux Vapeur
DGSN	Délégation Générale à la Sûreté Nationale
D.N.E.F	Direction Nationale des Eaux et Forêts
DTS	Droits de Tirages Spéciaux
DNIP	Direction Nationale d'Investissement Publics
DNPIP	Direction Nationale de la Programmation d'Investissement Publics
DRH	Ressources Humaines
EDG	Electricité de Guinée
FEM	Fonds pour l'Environnement Mondial
EIBC	Enquête Intégrale Budget et Consommation
ELEP	Enquête Légère pour l'Evaluation de la Pauvreté
ESIP	Enquête sur les Informations Prioritaires
FAB	Franco à Bord
FCFA	Franc de la Communauté Financière Africaine
FMI	Fonds Monétaire International
GF	Guinée Forestière
HG	Haute Guinée
INS	Institut National de la Statistique
Kg	Kilogramme
LFR	Loi des Finances Rectificative
MSHP	Ministère de la Santé et de l'Hygiène Publique
m3	Mètre cube
Mm	Millimètre
MMG	Ministère des Mines et de la Géologie
MT	Moyenne tension
MWH	Mégawatheure
MFP	Ministère de la Fonction Publique et du Travail
MG	Moyenne Guinée
PAC	Port Autonome de Conakry
PEV	Programme Elargi de Vaccination
PNUE	Programme des Nations Unies pour l'Environnement
QUIBB	Enquête sur les Questionnaire des Indicateurs de Base du Bien-être
RGPH	Recensement Général de la Population et de l'Habitat
SEP	Service d'Etudes et Planification
SNSA	Service National de la Statistique Agricole
SOGEAC	Société de Gestion et d'Exploitation de l'Aéroport de Conakry
US\$	Dollar Américain
WTO	Organisation Mondiale du Tourisme

ADRESSES ET CONTACTS

DIRECTION GENERALE

Directeur Général

Aboubacar **KABA**

Tel (+224) 628 43 82 57

E-M: kababoubacar@yahoo.fr

Directeur Général Adjoint

Mamadou **CAMARA**

Tel: (+224) 656 13 35 49

E-M: dalabaya@yahoo.fr

Directeur du Département statistiques Economiques et Sociales

Lansana **FOFANA**

Tel (+224) 662-04-38-27

E-M: lansanafof@yahoo.fr

Sous Directeur Statistiques Economiques et Financières

Sayon **OULAYE**

Tel: (+224) 664-78-33-85

E-M: saramodou@yahoo.fr

Liste des Tableaux du Chapitre

Tableau 0.0 : Informations générales sur le pays

Tableau 0.1 : Production du secteur primaire

Tableau 0.3 : Evolution des exportations en volume et en valeur des principaux produits du secteur primaire

Tableau 0.4 : Production du secteur secondaire

Tableau 0.5 : Evolution des exportations en volume et en valeur des principaux produits du secteur secondaire

Tableau 0.6 : Production du secteur tertiaire

Tableau 0.7 : Evolution du taux de couverture de commerce extérieur de la Guinée (en million de dollars US)

Tableau 0.8 : Evolution du degré d'ouverture de la Guinée (en million de dollars US)

Tableau 0.9 : Evolution de la propension à exporter de la Guinée (en million de dollars US)

Tableau 0.10 : Evolution de la propension à importer de la Guinée (en million de dollars US)

Tableau 0.11 : Evolution du marché intérieur de la Guinée (en million de dollars US)

Tableau 0.12 : Evolution du taux de pénétration du marché intérieur de la Guinée (en million de dollars US)

Tableau 0.13 : Evolution de quelques ratios économiques de 2010 à 2015 (en %)

Tableau 0.14 : Seuil de pauvreté (en GNF par personne et par an)

Tableau 0.15 : Proportion de la Population vivant en dessous du seuil national de pauvreté (%) (P0) par région administrative

Tableau 0.16 : Informations générales sur l'éducation

Tableau 0.17 : Evolution du Taux d'alphabétisation (%) des adultes par sexe et milieux de résidence 2012

Tableau 0.18 : Taux d'alphabétisation (%) des adultes par région administrative en 2012

Tableau 0.19 : Evolution des principaux indicateurs sanitaires et démographiques

Tableau 0.20 : Indicateurs d'habitat, de cadre de vie, d'hygiène et d'assainissement en 2012 (%) selon la région administrative

Tableau 0.0 : Informations générales sur le pays

Généralité	
Pays	Guinée
Capital	Conakry
Date de l'indépendance	02 octobre 1958
Couleur du drapeau	Rouge, Jaune et Vert
Devise	Travail-Justice-Solidarité
Hymne National	Liberté
Président de la République actuel	Professeur Alpha CONDE
Fêtes Nationale et légale	Indépendance, Ramadan, Tabaski, 1er mai, 25 mai, 25 décembre, 1er janvier, lundi de pâques et 15 août
Monnaie Nationale	Nouveau Franc Guinéen (GNF)
Principales Langues Nationales Langue Officielle	Maninka, Soussou, Poular, Kissi, kpèlè et Lomagoé Français
Principal musée National	Sandervalia (Kaloum)
Régions administratives	
Gouvernorats	1. Boké 2. Conakry 3. Faranah 4. Kankan 5. Kindia 6. Labé 7. Mamou 8. N'Zérékoré
Préfectures	1. Boké 10. Dubréka 19. Dabola 28. N'Zérékoré 2. Boffa 11. Kankan 20. Labé 29. Macenta 3. Fria 12. Siguiri 21. Lélouma 30. Beyla 4. Gaoual 13. Kouroussa 22. Koubia 31. Gueckedou 5. Koundara 14. Kérouané 23. Tougué 32. Lola 6. Kindia 15. Mandiana 24. Mali 33. Yomou 7. Forécariah 16. Faranah 25. Mamou 8. Télémelé 17. Dinguiraye 26. Pita 9. Coyah 18. Kissidougou 27. Dalaba
Communes Urbaines (nombre)	38
Sous-préfectures (nombre)	305
Communes Rurales (nombre)	304
Quartiers (nombre)	524
Géographie	
Régions Naturelles	1. Basse Guinée 2. Moyenne Guinée 3. Haute Guinée 4. Guinée Forestière
Climat	Tropical subsaharien
Pays limitrophes	Mali, Sénégal, Cote d'ivoire, Liberia, Sierra Léone, Guinée Bissau
Longueur totale des frontières terrestres	4046 km
Longueur totale du réseau routier	44 348 km
Longueur du réseau ferré	1 185 km
Nombre d'aéroports	4
Superficie du pays	245 857 km ²
Population	
Population du pays en 2014	10 523 261 habitants
Densité de la population en 2014	43 hbts/km ²
Esperance de vie à la naissance en 2014	59,97 ans (estimation)
Réligion	
Musulman (RGPH 1996)	86,80%
Chrétiens (RGPH 1996)	6,70%
Animistes (RGPH 1996)	2,00%
Sans religion (RGPH 1996)	4,10%

Source : Ministère du Plan ; Ministère du Territoire et de la Décentralisation

Tableau 0.1 : Production du secteur primaire

	Unités	2010	2011	2012	2013	2014	2015
Agriculture : Principaux Produits Vivriers							
Riz	Tonnes	1 633 254	1 793 135	1 852 262	1 913 338	1 970 515	2 047 365
Maïs	Tonnes	584 141	611 294	641 045	672 244	698 462	727 448
Fonio	Tonnes	383 699	408 999	429 409	450 838	473 334	496 953
Mil et Sorgho	Tonnes	390 928	426 948	466 477	509 868	557 510	609 831
Arachide	Tonnes	309 081	312 779	347 867	363 028	421 703	489 850
Manioc	Tonnes	1 062 233	1 112 585	1 217 168	1 331 582	1 426 624	1 528 485
Igname	Tonnes	55 447	66 416	76 643	88 031	99 985	112 722
Pomme de terre	Tonnes	16 375	22 043	27 867	33 628	39 948	46 686
Principaux Produits agricoles d'Exportation							
Café	Tonnes	29 018	30 220	17 907	5 844	3 427	...
Cacao	Tonnes	15 160	39 600	8 040	5 273	5 516	...
Coton	Tonnes	0	0	680	1 112	1 567	...
Huile de Palme	Tonnes	5 200	9 500	408	121	30	...
Pêche Industrielle	Tonnes	46 651	59 306	68 661	72 452
Part de l'agriculture dans le PIB	%	7,5	7,6	6,2	8,7	8,8	9,1
Principaux Produits d'Elevage							
Bovins	000 de tête	4 905,9	5 175	5 459	5 758	6 073,7	6 407,14
Ovins	000 de tête	1 614,9	1 723	1 838	2 091,5	2 082,3	2 231,25
Caprins	000 de tête	1 931,1	2 061	2 199	2 503,9	2 486,9	2 671,10
Porcins	000 de tête	95,17	99,88	104,81	109,99	115,42	121,12
Volaille Locale	000 de tête	21 231	22 504	23 855	25 286	26 803	2 8411,3
Principaux Produits de Pêche							
Poissons	Tonnes	122 484	147 978	152 690	183 511
Crustacés	Tonnes	292	1 002	183	1 327
Mollusques	Tonnes	4 769	6 344	9 791	7 024

Sources : Ministère de l'Agriculture/Agence Nationale de la Statistiques Agricoles et Alimentaires/Direction Nationale du Plan/Division Cadrage macro économique/Direction Générale et Statistique/Cellule Technique de Suivi de la Conjoncture Macroéconomique (Ministère de l'Economie et des Finances-Tableau de Bord mensuel de l'Economie Guinéenne)/Ministère de Elevage/Bureau d'Etudes de la Stratégie du Développement de l'Elevage (BESD)/Ministère de la Pêche/Observatoire Nationale de la Pêche (ONP)

Tableau 0.3 : Evolution des exportations en volume et en valeur des principaux produits du secteur primaire

Produits	2009	2010	2011	2012	2013	2014	2015
Exportation en volume (en millions kg)							
Les produits agricoles (pomme de terre banane etc.)	42,73	34,56	77,02	26,58	29,92	33,18	59,93
Les produits de pêche (poissons, crevettes, etc.)	76,6	7,55	6,67	9,39	9,65	8,89	14,68
Produits forestiers (bois, caoutchouc, etc.)	16,06	103,04	23,55	14,66	24,09	1023,94	42,07
Exportation en valeur (en millions USD)							
Les produits agricoles (pomme de terre banane etc.)	22,62	18,01	43,3	16,73	18	82,44	60,36
Les produits de pêche (poissons, crevettes, etc.)	2,82	3,14	3,04	5,18	6,56	13,23	19,67
Produits forestiers (bois, caoutchouc, etc.)	24,45	73,75	28,42	297,34	36,79	51,54	44,14

Source : BCRG/DGES/DSBP et DGD

Tableau 0.4 : Production du secteur secondaire

	2010	2011	2012	2013	2014	2015
Indice de la production industrielle indice (2006=100)	124,8	114,9	115,5	97,3	155,4	157,2
Produits (en quantités) Millions de kWh						
Electricité total	621,5	553,3	728	654,1	712,5	1118,2
dont thermique	140,9	133,8	237,6	144,4	125,7	63,9
dont hydraulique	474,7	414,3	490,5	482,2	425,8	880,6
dont achat	5,9	6,1	0	27,5	160,9	173,7
Total électricité Consommé	309 564 639	284 919 000	410 424 000	483 821 043	527 166 517	614 538 612
proportion d'individus bénéficiant de l'électricité comme source d'éclairage(%)	19,7
Dont - Urbain (%)	55,5
Eau (Milliers de m ³)	57 934,8	58 813,5	60 323,4	61 333,7	62 762,3	61 973,2
Gaz (m ³)	76,72	72,69	61,16	51,33	79,64	105,28
Produits (en valeur) de 3 principales branches						
Mines (Milliards GNF)	8 741,50	11 716,90	13 383,30	15 293,50	17 484,13	20 509,14
Electricité (Milliards GNF)	309 564 639	284 919 000	410 424 000	483 821 043	527 166 517	614 538 612
Eau (Milliards GNF)	139 320 589	137 990 085	153 969 206	186 984 357	200 496 999	197 785 448
Autres Productions du Secteur						
Ciment (000Tonnes)	289,87	364,86	311,91	376,5	435,33	825,65
Boissons gazeuses (Hectolitres)	376,73	443,09	510,39	450,13	358,43	...
Boissons alcoolisées (10 ³ hl)	178,8	216,92	190,16	169,95	143,17	160,06
Boissons non alcoolisées (10 ³ hl)	197,93	226,17	320,23	280,18	221,26	232,73
Farine (milliers tonnes)	23,28	23,63	4,86
Peinture Tonnes	6 808,95	7 352,28	7 832,8	8 639,29	9 591,98	9 632,36
Poissons (pêche industrielle) (Tonnes)	41 590	51 960	58 687	64 101

Sources: Ministère du Plan/ Institut National de la Statistique/ Direction Nationale du Plan/Division Cadrage macroéconomie/Ministère de l'Energie et de l'Hydraulique/Electricité de Guinée (EDG)/Société des Eaux de Guinée(SEG)/Ministère de l'Economie et des Finances/Direction Générale et Statistique/Cellule Technique de Suivi de la Conjoncture Macroéconomique (Ministère de l'Economie et des Finances-Tableau de Bord mensuel de l'Economie Guinéenne)

NB: Nous tenons à préciser que les données concernant les indices de la production industrielle porte le quatrième trimestre de chaque année avec la base 2006 = 100

NB: Les données concernant la valeur en unité monétaire du secteur minier sont constituées essentiellement : Bauxite, Alumine, Diamant, Or et Carrière

Tableau 0.5 : Evolution des exportations en volume et en valeur des principaux produits du secteur secondaire

Produits	2010	2011	2012	2013	2014	2015
Exportation en volume (en millions kg)						
Les produits d'industrie alimentaires et boissons	0,36	0,16	0,6	0,97	0,41	0,2
Les produits miniers (bauxite, alumine, Or, autres)						
Dont Or (en millions g)	22,17	15,78	20,93	22,58	25,05	19,59
Dont diamant (en millions de carat)	1,15	0,29	0,41	0,2	0,16	0,17
Dont bauxite (en millions tonnes métriques)	2 733,50	3 202,90	3 270,41	15 305,82	19 832,26	19 289,34
Dont aluminium (en millions tonnes métriques)	0,07	19,74	3,53	0	0	0
Les produits métallurgiques (ferrailles déchets...)	116,89	68,4	30,13	44,38	19,87	8,72
Exportation en valeur (en millions USD)						
Les produits d'industrie alimentaires et boissons	0,11	0,07	0,66	0,84	0,45	0,11
Les produits miniers (bauxite, alumine, Or, autres)						
Dont Or (en millions g)	800,94	826,85	1024,67	939,46	947,29	671,83
Dont diamant (en millions de carat)	33,15	35,66	39,04	36,19	28,03	18,17
Dont bauxite (en millions tonnes métriques)	35,95	46,24	43,57	436,07	595,37	1703,32
Dont aluminium (en millions tonnes métriques)	0,02	5,04	0,77	0	0	0
Les produits métallurgiques (ferrailles déchets...)	4,22	5,53	2,13	2,13	1,69	1,14

Source : BCRG/DGES/DSBP et DGD

Tableau 0.6 : Production du secteur tertiaire

	Unités	2010	2011	2012	2013	2014	2015
Parc automobile							
Total des nouvelles immatriculations (sans les engins à 2 ou 3 roues)	Milliers de voitures	11,908	25,973	24,871	22,192	264,254	26,332
Réseau routier Total	(Km)	44 348	44 348	44 348	44 348	44 348	44 348
dont routes non goudronnées	Km	40 006	5 230
dont routes goudronnées	Km	4342	4342
dont - Routes bitumées (% du total)	%	9,8	9,8
dont - Routes en terre (% du total)	%	90,2	90,2
dont - Chemins de fer (% du total)	%	2,7	2,7	2,7	2,7	2,7	2,7
Longueur total de la voie férée	Km	1 185	1 185	1 185	1 185	1 185	1 185
Transport aérien							
Aéroports Internationaux	Nombre	4	4	4	4	4	4
Passagers à l'arrivée	Milliers de personnes	112,8	326,6	160,2	147,5	114,3	137,31
Passagers au départ	Milliers de personnes	116,5	150,8	165,5	152,9	120,98	131,10
Transport maritime							
Tonnage embarqué	000 Tonnes	3 758,9	3 814,0	3 647,3	3 467,1	3 538,4	3 797,2
Tonnage débarqué	000 Tonnes	3 117,6	3 357,3	3 388,8	3 825,0	4 272,4	4 293,4
Télécommunication							
Nombre d'abonnés au réseau filaire	Milliers d'abonnés	45,593	ND	ND	ND	ND	ND
Nombre d'abonnés au réseau cellulaire	Milliers d'abonnés	4 261,0	5 364,4	5 587,1	7 536,5	9 750,0	10 764,0
Abonnés au Téléphone cellulaire mobile pour 100 habitants	%	43,9	54,1	55,1	72,7	92,7	99,5
Abonnés à Internet pour 100 habitants	%	0,3	0,69	1,41	9,13	20,4	22,5
Nombre de chefs-lieux de préfectures et sous préfectures couverts par l'ensemble des opérateurs téléphonie	Nombre	...	218	344	444	621	686
Demande touristique							
Nuitées des non-résidents	Nombre de nuitées	ND	5 580 898	3 306 471	10 351 291	3 984 817	2 699 088
Arrivées – Touristes	Milliers	ND	5 580 898	3 306 471	10 351 291	3 984 817	2 699 088
Hôtels	Nombre	372	376	376	378	279	410
- Chambres	Milliers	4,5	4,5	4,5	4,7	5,2	...
-Lits	Milliers	5,6	5,6	5,6	5,8	5,8	...
Agrégats du secteur extérieur							
Solde commerciale	Milliards GNF	-803,89	-5 379,98	-4 263,24	-5 292,58	-4 571,97	-4 943,54
Exportation	Milliards GNF	8 081,61	8 731,52	12 818,76	12 388,82	13 662,76	13 277,89
Importations	Milliards GNF	8 885,50	14 111,50	17 082,00	17 681,40	18 234,73	18 221,43
Taux moyen de l'Euro	GNF /Euro	7 558	9 254	8697	9 047	8 784	9 325
Prix moyen de baril de pétrole	Dollars	79,44	111,22	111,66	109,43	101,72	52,4

Sources: Ministère des Transports/ Direction Nationale des Transports Terrestre Société Générale d'exploitation de l'Aéroport de Conakry Port Autonome de Conakry/Direction d'Exploitation/Service Statistique/Ministère des Télécommunication Agence de Régulation des Postes et Télécommunications/Ministère du Tourisme, de l'Artisanat et de l'Hôtellerie Observatoire National du Tourisme Ministère du Plan/Institut National de la Statistique.

NB: Il s'agit des non-résidents; les données proviennent de l'exploitation des fiches d'embarquement/débarquement de l'aéroport. Elles ne concernent donc que les non-résidents

Tableau 0.7 : Evolution du taux de couverture de commerce extérieur de la Guinée (en million de dollars US)

Rubriques	2010	2011	2012	2013	2014	2015
Exportations (X)	1 471,17	1 432,72	1 927,59	1 886,26	2 039,05	2 805,71
Importation (M)	1 404,92	2 105,57	2 369,85	2 139,05	2 384,58	2 191,75
Balance Commerciale	66,25	-672,85	-442,26	-252,79	-345,53	613,96
TCCE	104,74%	68,04%	81,34%	88,18%	85,53%	128,01%

Source : BCRG/DGES/DSBP

Tableau 0.8 : Evolution du degré d'ouverture de la Guinée (en million de dollars US)

Rubriques	2010	2011	2012	2013	2014	2015
Exportations des biens et services	1 533,58	1 510,1	2 090,63	1 989,79	2 147,99	2 883,97
Importations des biens et services	1 800,45	2 677,55	3 317,25	2 833,43	3 041,84	2 695,05
PIB courant	4 522,8	5 002,41	5 743,99	6 512,41	6 592,05	7 551,52
Degré d'ouverture	35%	42%	47%	37%	39%	37%

Source : BCRG/DGES/DSBP

Tableau 0.9 : Evolution de la propension à exporter de la Guinée (en million de dollars US)

Rubrique	2010	2011	2012	2013	2014	2015
Exportations des biens	1 471,17	1 432,72	1 927,59	1 886,26	2 039,56	2 883,97
PIB courant	4 522,8	5 002,41	5 743,99	6 512,41	6 592,02	7 551,52
Propension à exporter	33%	29%	34%	29%	31%	38%

Source : BCRG/DGES/DSBP

Tableau 0.10 : Evolution de la propension à importer de la Guinée (en million de dollars US)

Rubriques	2010	2011	2012	2013	2014	2015
Importations des biens	1 404 ,92	2 105,57	2 369 ,85	2 139 ,05	2 384 ,58	2 695,05
PIB courant	4 522,8	5 002,41	5 743 ,99	6 512,41	6 592,02	7 551,52
Propension à importer	31%	42%	41%	33%	36%	36%

Source : BCRG/DGES/ et MP

Tableau 0.11 : Evolution du marché intérieur de la Guinée (en million de dollars US)

Rubriques	2010	2011	2012	2013	2014	2015
PIB courant	4522 ,80	5002 ,41	5 744,0	6 512,4	6512 ,41	7 551,5
Importations des biens	1404 ,92	2 105,6	2 369,9	2 139,1	2 384,6	2 805,7
Exportation des biens	1 471,2	1 432,7	1927 ,59	1 886,3	2039 ,56	2 191,8
Marché intérieur (absorption)	4456 ,55	5675 ,26	6186 ,25	6 765,2	6 937,0	8 165,5

Source : BCRG/DGES/ et MP ; Formule M1 = production + M - X ; M = Importation

Tableau 0.12 : Evolution du taux de pénétration du marché intérieur de la Guinée (en million de dollars US)

Rubriques	2010	2011	2012	2013	2014	2015
Importations des biens	1 404,92	2 105,57	2 369,85	2 139,05	2384 ,58	2 191,75
Marché intérieur (absorption)	4 456,55	5 675,26	6 186,25	6 765,20	6 937,04	8 165,47
Taux de pénétration du marché intérieur	32%	37%	38%	38%	34%	2 734%

Source : BCRG/DGES/DSBP Formule $F = \frac{M}{MI} \times 100$

Tableau 0.13 : Evolution de quelques ratios économiques de 2010 à 2015 (en %)

Rubriques	2010	2011	2012	2013	2014	2015	2010-2015
Valeur ajoutée/Production	57,4	55,3	54,8	52,1	53,6	52,9	54,6
Valeur ajoutée/PIB	93,2	92,6	90,6	90,7	90,6	90,9	91,5
Valeur ajoutée informel/PIB	44,8	46,3	46,5	48,4	47,5	48,1	46,7

Source : INS/Département de la Comptabilité Nationale/Ministère du Plan et de la Coopération Internationale (MPCI)

Tableau 0.14 : Seuil de pauvreté (en GNF par personne et par an)

Années		Conakry	Autres Urbains	Rural
1994/1995	Seuil alimentaire	156 459	137 403	126 492
	Seuil Global	264 998	214 427	186 483
2002/2003	Seuil alimentaire	228 900	201 020	185 058
	Seuil Global	387692	313 706	272 825
2007	Seuil alimentaire	786 292	690 522	635 691
	Seuil Global	1 590 894	1 019 809	818 286
2012	Seuil alimentaire	1 837 983	1 614 118	1 485 948
	Seuil Global	3 217 305	2 825 438	2 601 084

Source: MP/INS/EIBC-1994-1995, EIBEP-2002, ELEP-2007 et ELEP-2012

Tableau 0.15 : Proportion de la Population vivant en dessous du seuil national de pauvreté (%) (P0) par région administrative

Région Adm	1994/1995	2002/2003	2007	2012
Boké	58,4	41,2	52	58,9
Conakry	10,2	20,5	26,3	27,4
Faranah	77,8	61,1	53	64,8
Kankan	77,7	66,8	58,7	48,7
Kindia	69,6	43,9	64,1	62,5
Labé	82,5	65	59,8	65
Mamou	78,9	43,6	50,1	60,8
N'Zérékoré	67,9	55,9	64,3	66,9
Ensemble	62,5	49,1	53	55,2

Source : Ministère du Plan/Institut National de la statistique EIBC 1994-1995 ; EIBEP2002 - ELEP-2007 - ELEP - 2012

Tableau 0.16 : Informations générales sur l'éducation

Désignation	2010	2011	2012	2013	2014	2015
Population scolarisable						
Primaire (7 à 12 ans)	1 856 622	1 921 651	1 975 316	2 030 447	2 087 193	2 094 466
Fille	927 477	959 973	986 723	1 014 209	1 042 455	1 046 114
Secondaire (13 à 19 ans)	1 565 041	1 620 182	1 668 258	1 713 299	1 759 550	1 765 937
Fille	818 278	847 182	871 729	895 260	919 415	922 691
Personnel enseignant						
Primaire	34 451	34 861	36 731	37 687	37 938	35 940
Secondaire	17 059	17 926	19 880	20 690	21 596	25 747
Professionnel et Technique		1 396	1 621	1 800
Supérieur	5 159	5 760	6 382	6 438	6 306	...
Inscription scolaire						
Primaire	1 453 355	1 536 722	1 599 839	1 666 156	1 729 630	1 649 043
Filles	650 455	700 787	725 543	756 364	786 925	734 709
Secondaire	573 126	611 874	635 692	660 441	689 409	639 478
Filles	211 968	231 713	240 582	252 518	267 504	248 255
Supérieur	98 528	103 192	92 377	98 750	105 350	...
Filles	24 193	26 656	23 897	28 064	29 962	...
Professionnel et Technique	22 800	28 371	33 305	36 272
Fille	11 398	13 073	15 560	16 750
Taux brut de scolarisation						
Primaire	78	80	81	82	83	79
Filles	70	73	74	75	76	70
Secondaire	37	37	38	39	39,2	36,2
Filles	26	27	28	28	29	26,9
Taux net de scolarisation au Primaire						
Taux net	64	66	66	66,7	68,7	64,3
Fille	58	61	61	61,2	63,1	57,6
Evolution des ratios						
Ratio Elève/Enseignant au primaire	42	44	44	44	46	46
Ratio Elève/Enseignant au secondaire	34	34	32	32	32	25
Ratio Fille / Garçon Primaire	0,81	0,84	0,83	0,83	0,84	0,80
Ratio Fille / Garçon Secondaire	0,59	0,61	0,61	0,62	0,63	0,63
Infrastructures scolaires (Nombre d'écoles)						
Primaire	7815	8 024	8 313	8 475	8829	9 246
Secondaire	1 050	1 130	1 253	1 341	1443	1 497
Professionnel et Technique	82	82	81	90
Supérieur	52	52	56	56
Répartition Ratio élève/salle de classe						
Primaire	44,3	46,0	48,3	49,0	47,5	45,1
Secondaire	65,5	67,5	60,8	59,8	59,1	52,5
Evolution du nombre d'étudiant boursiers						
Conakry	48 296	49 363	61 046	74 298	71 214	...
Intérieur du pays	50 232	53 829	29 678	24 292	27 391	...
Total	98 528	103 192	90 724	98 590	98 605	...

Source : Ministère de l'enseignement Pré-Universitaire et de l'Education/Service Statistique et Planification-section statistique/ Annuaire Statistique Enseignement Supérieur (Service Planification et Statistique SPS) /Ministère de l'Emploi, de l'enseignement Technique et de la Formation Professionnel/Service Statistique et Planification

Tableau 0.17 : Evolution du Taux d'alphabétisation (%) des adultes par sexe et milieux de résidence 2012

Désignation	1983	1994-95	1996	2002	2002-2003	2007	2012
Sexe							
Total	25,8	22,5	25,4	28,8	28,3	34,5	34,0
Masculin	37,8	75,9	37	48,4	45,7	49,9	47,2
Féminin	14,7	24,1	14,8	14,5	14,1	21,5	22,8
Milieu de résidence							
Total	25,8	22,5	25,4	28,8	28,3	34,5	34,0
Conakry	54,3	39,6	54,1	57	57,1	65	65,4
Urbain	48,0	24,1	48,5	51,6	45	58,2	58,9
Rural	18,0	36,2	14,6	17,7	17,1	22,0	20,2

Source: MP/INS/RGPH-1983; RGPH-1996; QUIBB-2002; EIBEP-2002-2003; ELEP-2007, ELEP-2012

Tableau 0.18 : Taux d'alphabétisation (%) des adultes par région administrative en 2012

Désignation	Valeur en %
Ensemble	34,0
Région de résidence	
Boké	32,7
Conakry	65,4
Faranah	26,1
Kankan	19,8
Kindia	25,6
Labé	34,5
Mamou	26,8
N'Zérékoré	23,9

Source : MP/INS/ELEP-2012

Tableau 0.19 : Evolution des principaux indicateurs sanitaires et démographiques

Indicateurs	RGPH-1996	EDS-1992	EDS-1999	EDS-2005	EDS-2012
Taux brut de natalité pour 1000	39,7	41,0	36,9	38,4	34,0
Taux global de fécondité générale pour 1000	170,0	195,0	193,0	194,0	174,0
Indice synthétique de Fécondité (nombre d'enfants)	ND	5,7	5,5	5,7	5,1
Taux brut de mortalité pour 1000	14,6	ND	ND	ND	ND
Taux d'accroissement naturel (%)	2,6	ND	ND	ND	ND
Taux d'accroissement annuel (%) (intercensitaire)	3,1	ND	ND	ND	ND
Taux de Mortalité néonatale pour 1000	ND	67,0	48,0	39,0	34,0
Taux de Mortalité infantile pour 1000	ND	136,0	98,0	91,0	67,0
Mortalité Infanto-Juvenile pour 1000	ND	229,0	177,0	163,0	122,0
Taux de Mortalité maternelle pour 100 000	ND	666,0	528,0	980,0	724,0
Pourcentage de femmes ayant fait au moins une CPN (%)	ND	58,0	71,0	82,0	85,2
Pourcentage de femmes ayant fait les quatre CPN (%)	ND	ND	46,0	49,0	56,6
Accouchement Assisté par un personnel de santé (%)	ND	31,0	35,0	38,0	45,3
Accouchement dans un établissement sanitaire (%)	ND	25,0	29,0	31,0	40,3
Taux de prévalence contraceptive (%)	ND	2,0	5,0	9,0	
Prévalence du VIH dans la tranche d'âge 15-49 ans (%)	ND	ND	ND	1,5	1,7
Espérance de vie à la naissance	54	ND	ND	62	ND

Source : Ministère du Plan /Institut National de la Statistique RGPH ; EDS

Tableau 0.20 : Indicateurs d'habitat, de cadre de vie, d'hygiène et d'assainissement en 2012 (%) selon la région administrative

Région administrative	Habitat		Cadre de vie			Hygiène et Assainissement		
	Murs en matériaux définitifs	Toit en matériaux définitifs	Eau potable	Eau courante	Electricité	Énergie propre	Toilettes hygiéniques	Ordures propres
Boké	33,5	58,6	47,9	9,6	14,5	0,1	24,7	4,4
Conakry	96	98,5	97,9	49,4	70,5	0	81,4	39,7
Faranah	21,1	47,1	64,2	3,3	3,2	0	13,3	1,1
Kankan	25,6	46,6	80,2	3,8	11,7	0,2	19	6,8
Kindia	51,9	83,8	57,7	4,1	17,2	0,1	29,6	1
Labé	73,9	56,7	61,7	1,9	4,7	0	25,9	0,7
Mamou	66,7	62,6	40,6	2,7	8,8	0	24,7	0,4
N'Zérékoré	14,4	83,2	70,9	1,2	1,1	0	27,2	6,8

Source : MP/INS/ELEP-2012.

Partie

1

**Administration du Territoire,
Climatologie, Vie Politique &
Carte Diplomatique de la
Guinée**

Chapitre 1 : Administration du Territoire

I. Cartes

Carte 1.1 : Les Préfectures de Guinée

Carte 1.2 : Régions Administratives de Guinée

Carte 1.3 : Région Naturelles de Guinée

II. Liste des tableaux du chapitre

Tableau 1.1 : Evolution du Budget du Ministère en Charge de l'Administration du Territoire par rapport au budget global

Tableau 1.2 : Liste des régions administratives, des préfectures, des sous préfectures

Tableau 1.3 : Liste des régions administratives, des préfectures, des sous préfectures (suite)

Tableau 1.4 : Liste des Quartiers et secteurs de la Communes Dixinn (capitale Conakry)

Tableau 1.5 : Liste des Quartiers et secteurs de la Communes Kaloum (capitale Conakry)

Tableau 1.6 : Liste des Quartiers et secteurs de la Communes Matam (capitale Conakry)

Tableau 1.7 : Liste des Quartiers et secteurs de la Communes Matoto (capitale Conakry)

Tableau 1.8 : Liste des Quartiers et secteurs de la Communes Matoto (capitale Conakry) (Suite)

Tableau 1.9 : Liste des Quartiers et secteurs de la Communes Ratoma (capitale Conakry)

Tableau 1.10 : Liste des Quartiers et secteurs de la Communes Ratoma (capitale Conakry) (Suite)

Carte 1.1 : Les Préfectures de Guinée

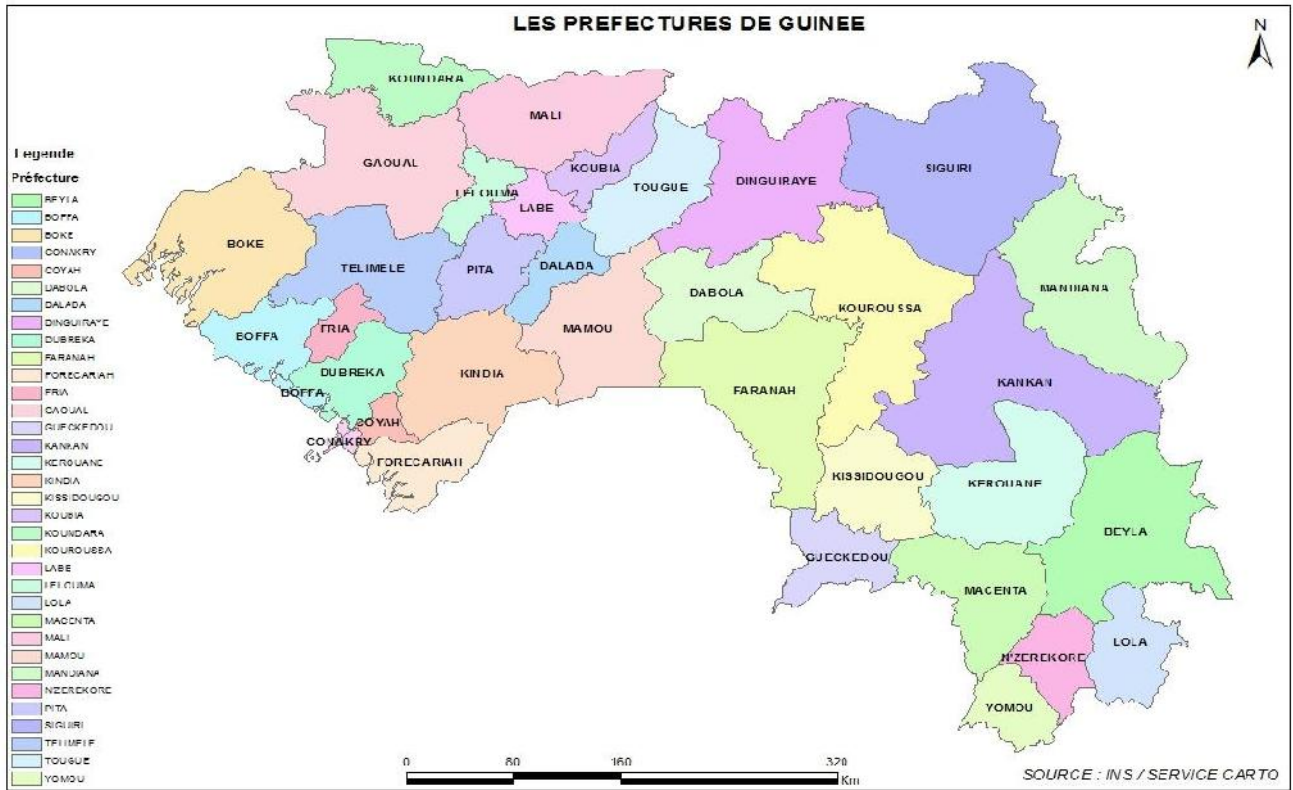

Carte 1.2 : Régions Administratives de Guinée

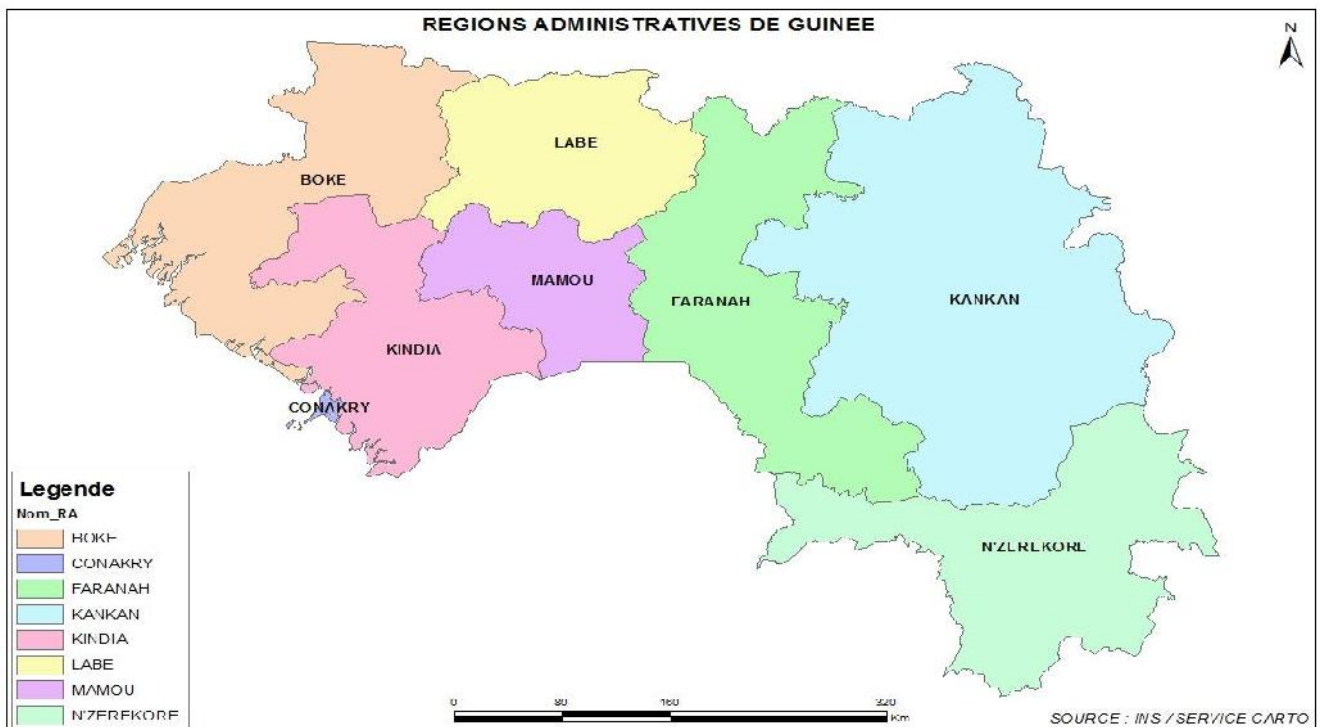

Carte 1.3 : Région Naturelles de Guinée



Tableau 1.1 : Evolution du Budget du Ministère en Charge de l'Administration du Territoire par rapport au budget global

Années	Budget du Ministère en milliards GNF	Budget global en milliards GNF	Part du Budget du Ministère (%)
2010	57,06	8 041,1	0,71
2011	90,15	6 919,9	1,30
2012	189,37	10 146,1	1,87
2013	349,01	11 788,8	2,96
2014	407,63	11 680,1	3,49
2015	279,09	14 286,07	1,95

Source : Lois des Finances/Ministère Délégué au Budget/Direction Nationale du Budget

Tableau 1.2 : Liste des régions administratives, des préfectures, des sous préfectures

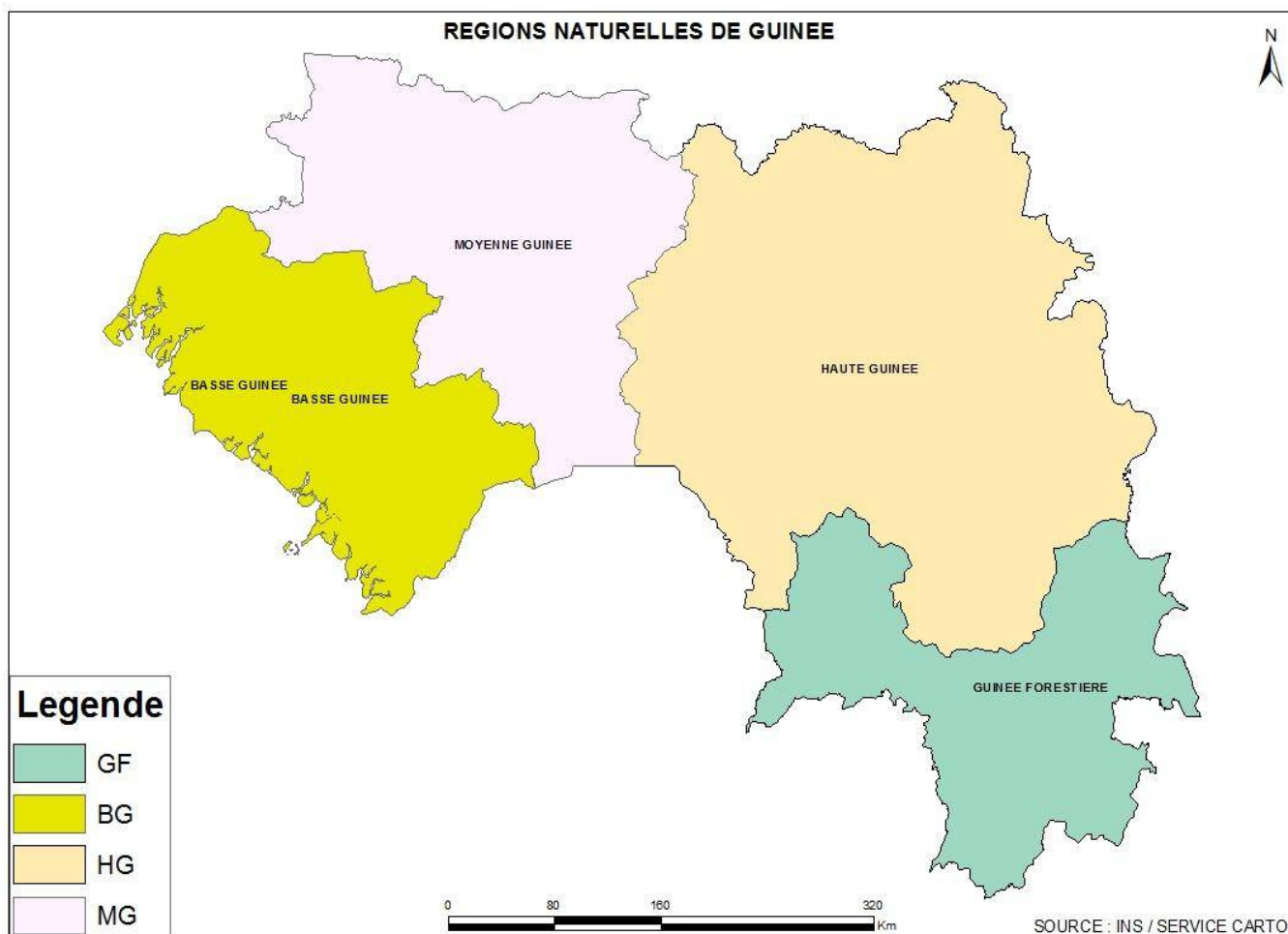
Régions	Préfectures	Sous Préfectures
Boké	Boffa	Boffa-Centre, Colia Douprou, Koba-Tatema, Lisso, Mankountan, Tamita, Tougnifili
	Boké	Bitimodya, Boke-Centre, Dabiss, Kamsar, Kanfarande, Kolaboui, Malapouyah, Sangaredi, Sansale, Tanènè
	Fria	Baguinet, Banguingny, Fria-Centre, Tormelin
	Gaoual	Foulamory, Gaoual-Centre, Kakony, Koumbia, Kounsitel, Malanta, Touba, Wendou M'bour
	Koundara	Guingan, Kamaby, Koundara-Centre, Sambailo, Sareboido, Termesse, Youkounkoun
Communes	Conakry	Commune de Dixinn, Commune de Kaloum, Commune de Matam, Commune de Matoto, Commune de Ratoma
Faranah	Dabola	Arfamoussaya, Banko, Bissikrima, Dabola-Centre, Dogomet, Kankama, Kindoye, Konindou, N'Dema
	Dinguiraye	Banora, Dialakoro, Diatifere, Dinguiraye-Centre, Gagnakali, Kalinko, Lansanya, Selouma
	Faranah	Banian, Beindou, Faranah-Centre, Gnaleah, Heremakonon, Kobikoro, Marela, Passayah, Sandeniah, Songoyah, Tindo, Tiro
	Kissidougou	Albadariah, Banama, Bardou, Beindou, Fermesadou, Firawa (Yomadou), Gbangbadou, Kissidougou-Centre, Koundiatou, Manfran, Sangardo, Yende-Millimou,
Kankan	Kankan	Balandougou, Bate-nafadji, Boula, Gberedou-Baranama, Kankan-Centre, Karifamoryah, Koumban, Mamouroudou, Missamana, Moribayah, Sabadou-Baranama, Tinti-Oulen, Tokounou
	Kérouané	Banankoro, Damaro, Kerouane-Centre, Komodou, Kounsankoro, Linko, Sibiribaro, Soromaya
	Kouroussa	Babila, Balato, Banfele, Baro, Cissela, Douako, Doura, Kiniero, Komola-koura, Koumana,
	Mandiana	Balandougouba, Dialakoro, Faralako, Kantoumania, Kinieran, Kondianakoro, Koundian, Mandian-centre, Morodou, Niantania, Saladou, Sansando
	Siguiriri	Banko, Doko, Faranwalia, Kiniebakoura, Kintinian, Malea, Naboun, Niagossola, Niandankoro, Norassoba, Nounkounkan, Siguiriri Centre, Siguirini
Kindia	Coyah	Coyah-centre, Kouriah, Maneah, Wonkifong
	Dubrèka	Badi, Dubreka centre, Falesade, Khorira, Ouassou, Tanene, Tondon
	Forécariah	Alassoya, Benty, Farmoriah, Forecariah centre, Kaback, Kakossa, Kallia, Maferinya, Moussaya, Sikhourou
	Kindia	Bangouyah, Damankanyah, Friaguigbe, Kindia- centre, Kolente, Madina Oula, Mambiya, Molota, Samayah, Sougueta
	Telemelé	Bourouwal, Daramagnaky, Gougoudje, Koba, Kollet, Konsotamy, Missira, Santou, Sarekaly, Sinta, Sogolon, Tarihoeye, Telimele-centre, Thionthian
Labé	Koubia	Fafaya, Gadha –woundou, Koubia-centre, Matakaou, Missira, Pilimini
	Labé	Dalein, Daralabe, Diari, Dionfo, Garambe, Hafia, Kaalan, Kouramangui, Labe-centre, Noussy, Popodara, Sannou, Tountouroun
	Lélouma	Balaya, Djountou, Herico, Korbe, Lafou, Lelouma centre, Linsansaran, Manda, Parawol, Sagale, Tyanguel-bori
	Mali	Balaki, Donghol-sigon, Dougountouny, Fougou, Gayah, Hidayatou, Lebekere, Madina-wora, Mali-centre, Salambande, Telire, Touba, Yimbering
	Tougué	Fatako, Fello-koundoua, Kansangui, Kolangui, Kollet, Konah, Kouratongo, Koyin, Tangali, Tougue-centre

Source : Institut National de la Statistiques

Tableau 1.3 : Liste des régions administratives, des préfectures, des sous préfectures (suite)

Régions	Préfectures	Sous Préfectures
Mamou	Dalaba	Bodie, Dalaba-centre Ditinn, Kaala, Kankalabe, Kebali Koba Mafara, Mitty, Mombeyah
	Mamou	Bouliwel, Dounet, Gongoret, Kegneko, Konkoure, Mamou –centre, N'yagara Oure-kaba, Poredaka, Saramoussaya, Soyah, Tegueraya, Timbo, Tolo
	Pita	Bantignel, Bourouwal-tappe, Dongol-touma Gongore, Ley-miro, Maci Ninguelande, Pita-centre, Sangareah, Sintaly, Timbi-madina, Timbi-touny
N'zérékoré	Beyla	Beyla-centre, Boola, Diarraguerela, Diassadou, Fouala, Gbackedou, Gbessoba, Karala, Koumandou, Moussadou, Nionsomoridou, Samana, Sinko, Sokourala
	Gueckedou	Bolodou, Fangamadou, Gueckedou-centre, Guendembou, Kassadou, Koundou, Nongoa, Ouende Kénéma, Tékoulo, Termessadoudjibo
	Lola	Bossou, Foubadou, Gama Berema, Gueassou, Kokota, Laine, Lola-centre, N'zoo, Tounkarata
	Macenta	Balizia, Binikala, Bofossou, Daro, Fassankoni, Kouankan, Koyama, Macenta-centre, N'zebela, Oremai, Panziadou, Sengbedou, Sérédou, Vasérédou, Watanka
	N'zérékoré	Bounouma, Gouécké, Kobela, Koropara, Koule, N'zerekore-centre, Pale, Samoe, Soulouma, Womey, Yalenzou
	Yomou	Banie, Bheta, Bignamou, Bowe, Diecke, Pela, Yomou centre

Source : Institut National de la Statistiques

Tableau 1.4 : Liste des Quartiers et secteurs de la Communes Dixinn (capitale Conakry)

Communes	Quartiers	Secteurs
Dixinn	Belle Vue Ecole	Secteur I, Secteur II, Secteur III, Secteur IV, Secteur V, Secteur VI, Secteur VII
	Belle Vue Marché I	Secteur I, Secteur II (El Hadj fana Touré), Secteur III (El Hadj Fadera), Secteur IV, Secteur V,
	Belle Vue Marché II	Secteur I, Secteur II, Secteur III (Momoya), Secteur IV, Secteur V (Commandanya)
	Camayenne	Secteur I, Secteur II, Secteur III, Secteur IV (Kebaya)
	Cameroun	Secteur I, Secteur II, Secteur III, Secteur IV, Secteur V, Secteur VI
	Dixinn Centre I	Secteur I, Secteur II, Secteur III, Secteur IV, Secteur V, Secteur VI
	Dixinn Centre II	Secteur I, Secteur II, Secteur III, Secteur IV, Secteur V, Secteur VI, Secteur VII
	Dixinn Gare	Secteur I (Innocenya), Secteur II, Secteur III, Secteur IV, Secteur V
	Dixinn Gare Rails	Secteur I, Secteur II, Secteur III, Secteur IV
	Dixinn Mosquée	Secteur I, Secteur II, Secteur III, Secteur IV (Alpha Dialloya)
	Dixinn Port	Secteur I, Secteur II, Secteur III, Secteur IV, Secteur V, Secteur VI, Secteur VII
	Hafia Château d'eau	Secteur I, Secteur II (A Bangoura), Secteur III (Palomaya), Secteur IV (Goulibeya), Secteur V
	Hafia I	Secteur I, Secteur II, Secteur III, Secteur IV, Secteur V, Secteur VI
	Hafia II	Secteur I, Secteur II, Secteur III, Secteur IV, Secteur V, Secteur VI
	Hafia III	Secteur I, Secteur II, Secteur III, Secteur IV, Secteur V, Secteur VI
	Hafia Minière I	Secteur I (Karamokoya), Secteur II (Kouyateya), Secteur III, Secteur IV (Toudoun), Secteur V
	Hafia Minière II	Secteur I, Secteur II, Secteur III (Bangoura)
	Hafia Minière Centre	Secteur I, Secteur II (Vieux Syllaya Toudou), Secteur III, Secteur IV
	Hafia Mosquée	Secteur I (Konfliya), Secteur II (Ibrahima Titi Camara), Secteur III, Secteur IV
	Kénien	Secteur I, Secteur II (Arafan Naby Touré), Secteur III, Secteur IV (Mamadouba Camara), Secteur V, Secteur VI
Landréah	Secteur I, Secteur II (Seydouba Bangoura), Secteur III, Secteur IV (Mbody Touré), Secteur V, Secteur VI, Secteur VII, Secteur VIII	
Minière Cité	Secteur I, Secteur II, Secteur III, Secteur IV	

Source : Institut National de la Statistiques

Tableau 1.5 : Liste des Quartiers et secteurs de la Communes Kaloum (capitale Conakry)

Communes	Quartiers	Secteurs
Kaloum	Almamiya I	Secteur Almamiya I, Secteur II
	Almamiya II	Secteur Amilcar Cabral, Secteur Ouremba KEITA
	Boulbinet	Secteur I (Henry Guichard), Secteur II (Mbalia Camara), Secteur III (Ousmane Condé), Port de Boulbinet
	Coronthie I	Secteur I, Secteur II, Secteur III
	Coronthie II	Secteur I, Secteur II, Secteur Petit Port, Secteur V
	Kassa	Secteur Kassa I, Secteur Kassa II, Secteur Kassa III, Secteur Koromanya, Secteur Mangué, Secteur Room, Secteur Soro
	Koulewondy	Secteur I, Secteur II, Secteur III, Secteur IV, Secteur V, Secteur VI, Secteur VII, Secteur VIII
	Manquepas	Secteur I, Secteur II, Secteur III, Secteur IV
	Sandervalia	Secteur I, Secteur II, Secteur III, Secteur IV
	Sans Fil	Secteur I (Makity), Secteur II (Rails), Secteur III, Secteur IV, Secteur V
	Tamara	Secteur Fotoba, Secteur Rogbaner, Secteur Tamara
	Téminetaye	Secteur I, Secteur II, Secteur III, Secteur Mission, Secteur Port
	Tombo	Secteur I, Secteur II, Secteur III

Source : Institut National de la Statistiques

Tableau 1.6 : Liste des Quartiers et secteurs de la Communes Matam (capitale Conakry)

Communes	Quartiers	Secteurs
Matam	Bonfi	Secteur I (Bonfi Port), (El Hadj Daouda Téla), (El Hadj Momo), (Lucia Camara)
	Bonfi Marché	Secteur I (Gaoussouya), Secteur II (Garabaya), Secteur III (Molota)
	Bonfi Routière	Secteur I (Abou Soumah), Secteur II (Cheri Ndaou), Secteur III (Fatou Galanyi), Secteur IV (Mohamed Camara), Secteur V (Morlaye Camara), Secteur VI (Morlaye Sylla)
	Boussoura	Sect. I (Hadja Gbenè Bountou Bangoura), Secteur II (Elhadj Abou Camara), Sect. III (El Hadj Baba Said Sall)
	Carrière Centre	Secteur I, Secteur II, Secteur III
	Carrière Cité	Secteur I (Africof), Secteur II (Barry Diao), Secteur III (Gabouriya)
	Coléah Centre	Secteur I (Daffeya), Secteur II (Mosquée), Secteur III (Cité Horoya), Secteur IV (Bangouraya), Secteur V, Secteur VI
	Coléah Cité	Secteur II (Cité), Secteur III (Moustapha), Secteur Niger
	Coléah Domino	Secteur Cité Fonctionnaire, Secteur Khouregbé
	Coléah Imprimerie	Secteur I, Secteur II, Secteur III, Secteur IV, Secteur V, Secteur VI, Secteur VII
	Hermakonon Mosquée	Secteur I, Secteur II, Secteur III, Secteur IV, Secteur V, Secteur VI
	Hermakonon Permanance	Secteur I, Secteur II
	Lanseboundji	Secteur Autoroute, Secteur Cité Douane, Secteur Lanceï, Secteur Limbantaye I, Secteur Mosquée Badia, Secteur Moussoudougou, Secteur SIG, Secteur Terrasse
	Madina Centre	Secteur I (Diomba Camara), Secteur II
	Madina Cité (SIG)	Secteur Centre A, Secteur Centre B, Secteur Commercial, Secteur Ecole, Secteur IV, Secteur V (Imprimerie)
	Madina Marché	Secteur I (Marché I), Secteur II (Marché II), Secteur III (Fodé Molota)
	Madina Mosquée	Secteur I, Secteur II, Secteur III, Secteur IV
	Madina Ecole	Secteur I (El Hadj Bala Camara), Secteur II (Elhadj Boundou), Secteur III (El Hadj Toumaronkè), Secteur IV (Yakhoubà)
	Mafanco	Secteur I, Secteur II, Secteur III
	Mafanco Centre	Secteur I, Secteur II, Secteur III, Secteur IV, Secteur V, Secteur VI, Secteur VII, Secteur VIII, Secteur IX,
	Matam	Secteur I (Fodé Camara), Secteur II (Mosquée), Secteur III (Permanence)
	Matam Centre	Secteur I (CADAC), Secteur II Gare Routière), Secteur III (Marché)
	Matam Lido	Secteur I (Lido Ecole), Secteur II (Lido Permanence), Secteur III (Mosquée)
Touguiwondy	Secteur I (Centre), Secteur II (Port), Secteur III (Mosquée), Secteur IV (Ferraille)	

Source : Institut National de la Statistiques

Tableau 1.7 : Liste des Quartiers et secteurs de la Communes Matoto (capitale Conakry)

Communes	Quartiers	Secteurs
Matoto	Behanzin	Secteur Baga Demba, Secteur Ferralux, Secteur Hotel Gbessia, Secteur Kourkoutiya
	Camp Alpha Yaya Diallo	Secteur I, Secteur II, Secteur III, Secteur IV, Secteur V
	Cité de L'Air	Secteur Cité Moriya, Secteur Ecole, Secteur Kissita, Secteur Kouredé, Secteur Préfabriqués
	Dabompa	Secteur Dispensaire, Secteur Ecole, Secteur Mangrove, Secteur Pampakhouré, Secteur Tassana, Secteur Village
	Dabompa Plateau	Secteur Dabompa Rails, Secteur Foret, Secteur Karamoko Bangoura, Secteur Kokoma Mosquée, Secteur Kokoma Rails, Secteur Kolakhouré, Secteur Marché, Secteur Mosquée, Secteur Nord, Secteur Nord Est, Secteur Plateau, Secteur Salliyaya
	Dabondy Ecole	Secteur I, Secteur II, Secteur III, Secteur IV, Secteur V, Secteur VI (Mosquée)
	Dabondy I	Secteur I, Secteur II, Secteur III, Secteur IV, Secteur V
	Dabondy II	Secteur I, Secteur II, Secteur III, Secteur IV, Secteur V, Secteur VI, Secteur VII
	Dabondy III	Secteur I, Secteur II, Secteur III, Secteur IV, Secteur V, Secteur VI (Brigade)
	Dabondy Rails	Secteur I, Secteur II, Secteur III, Secteur IV, Secteur V, Secteur VI (Ecole Publique)
	Dar Es Salam I	Secteur El Hadj MAD, Secteur El Hadj Morlaye Camara, Secteur Kouregué, Secteur Noussy, Secteur Serima
	Enta Marché	Secteur Africof, Secteur Cimetière, Secteur Gnatakoly, Secteur Mariama Diabaté, Secteur Mariama Diallo, Secteur Orange, Secteur PA, Secteur Sacof, Secteur SOS, Secteur Sakoya, Secteur Souareya
	Gbessia Centre	Secteur I, Secteur II, Secteur III, Secteur IV, Secteur V, Secteur VI
	Gbessia Cité Ecole	Secteur I, Secteur II, Secteur III
	Gbessia Cité I	Secteur I, Secteur II, Secteur III, Secteur IV
	Gbessia Cité II	Secteur I, Secteur II, Secteur III, Secteur IV
	Gbessia Cité III	Secteur I, Secteur II, Secteur III, Secteur(Permanence), Secteur IV, Secteur V
	Gbessia Port I	Secteur Limaniya, Secteur Mareya, Secteur Momeniya, Secteur Tamouya, Secteur Yangoya
	Gbessia Port II	Secteur Alphonseya, Secteur Cimetière, Secteur Nabeya, Secteur Youssoufouya
	Kissosso	Secteur Bas Fond, Secteur Centre Pilote, Secteur Cisséla, Secteur Gallé Hann, Secteur Koichiro, Secteur Komboya, Secteur Mosquée, Secteur Poudrière
	Kissosso Plateau	Secteur Alhassane Touré, Secteur Banque Mondiale, Secteur Centre, Secteur Keitaya, Secteur Kerfalya, Secteur Mosquée, Secteur Pekin
	Lansanaya	Secteur Arafanya, Secteur Château d'eau, Secteur Ecole, Secteur Fassa, Secteur Marché, Secteur Mosquée, Secteur Palmier, Secteur Plateau, Secteur Port II, Secteur Rails, Secteur Village
	Matoto Centre	Secteur CBK, Secteur El Hadj Almamy Barry, Secteur Imam Yaya, Secteur Seny Soumah, Secteur Thierno Rafiou
Matoto Khabitaya	Secteur Déviation, Secteur Garage Central, Secteur Koromanya, Secteur Laboratoire, Secteur Mosquée, Secteur Rabony	
Matoto Marché	Secteur Bonagui, Secteur Cité Journaliste, Secteur Filia, Secteur Genie Rural, Secteur Satom	

Source : Institut National de la Statistiques

Tableau 1.8 : Liste des Quartiers et secteurs de la Communes Matoto (capitale Conakry) (Suite)

Communes	Quartiers	Secteurs
Matoto	Sangoya Marché	Secteur Barry, Secteur Brigade, Secteur Centre, Secteur Cité, Secteur Condéyah I, Secteur Fassa, Secteur Yèkhèmato
	Sangoya Mosquée	Secteur Camus Sorel, Secteur Château d'eau, Secteur Collège, Secteur Mosquée Baldé, Secteur Mosquée Noba, Secteur Momo Yekhemato
	Simbaya Ecole	Secteur Almamiya, Secteur Bolonta, Secteur Elhadj Lyso TOURE, Secteur Ecole Limaniya, Secteur Kondebounyi, Secteur Makhisa Camara, Secteur Mosquée Centrale, Secteur Noumouké DIALLO
	Simbaya I	Secteur Annour, Secteur Chérif Haidara, Secteur Espace Kadiatou, Secteur Gare, Secteur Hadja Kaliya, Secteur La Foret, Secteur La Source, Secteur Poudrière, Secteur Route T3, Secteur Sekhounaya
	Simbaya II	Secteur Bas Fond, Secteur Kondebounyi, Secteur Lycée Senghor, Secteur Sehanoui
	Tanènè Marché	Secteur Base Militaire, Secteur Boundess, Secteur Kamouya, Secteur Lycée Aviation, Secteur Sarabaya,
	Tanènè Mosquée	Secteur Boukhariya, Secteur Franco Arabe, Secteur Sakhoya, Secteur Tatagui
	Tombolia	Secteur Cimétière, Secteur Cinéma, Secteur Cité, Secteur ENTAG, Secteur Lotissement, Secteur Manda Filly, Secteur Mosquée, Secteur Sekhoutoureira, Secteur Wassa Wassa
	Tombolia Plateau	Secteur Château D'eau, Secteur Fofanaya, Secteur Gendarmerie, Secteur Industries, Secteur Kokoma Rails, Secteur Nord Est, Secteur Plateau, Secteur Port Autonome, Secteur Samouraya, Secteur Savonnerie
	Yimbaya Ecole	Secteur Abou Forè, Secteur Boundou Sylla, Secteur Djonta Abou, Secteur Yané Camara
	Yimbaya Permanence	Secteur Ecole Carton, Secteur Dougounya, Secteur Kantibounyi, Secteur Mosquée Centrale, Secteur Penda Konaté, Secteur Zairoiya
	Yimbaya Port	Secteur Bokaras, Secteur Bokaras, Secteur Faban, Secteur Kinsy Port
	Yimbaya Tanerie	Secteur Agrima, Secteur Déviation, Secteur Khouredet, Secteur Mangué Bounyi, Secteur Marché, Secteur Waninkhouré

Source : Institut National de la Statistiques

Tableau 1.9 : Liste des Quartiers et secteurs de la Communes Ratoma (capitale Conakry)

Communes	Quartiers	Secteurs
Ratoma	Bantounka I	Secteur El Hadj Dioubairou, Secteur El Hadj Alhassane Diallo, Secteur El Hadj Alsény, Secteur Fofanaya, Secteur Ndanè, Secteur Pharmacie, Secteur Timbi
	Bantounka II	Secteur Bah Sara, Secteur Harounaya, Secteur Le Prince, Secteur Mosquée Centrale, Secteur Pont Camaraya
	Dar Es Salam I	Secteur Koulibaliya, Secteur Le Prince, Secteur Marché, Secteur Sesir, Secteur Thierno Mouctar
	Dar Es Salam II	Secteur Antenne, Secteur Marché, Secteur III, Secteur Radar, Secteur Rue 14, Secteur T1
	Hamdallaye I	Secteur Cepertam, Secteur Ecole Primaire Hamdallaye, Secteur Mohamed Barry, Secteur Radar
	Hamdallaye II	Secteur Mamadou Saliou Téla Touré, Secteur Oumar Barry, Secteur Saké Tounkara, Secteur Samba Diallo, Secteur Siré Diallo
	Hamdallaye Mosquée	Secteur Bas Fond, Secteur Kankan Koura, Secteur Mosquée Centrale, Secteur Rails, Secteur Rattaché, Secteur Rue 106
	Kaporo Centre	Kaporo Centre, Secteur Marché, Secteur Permanence, Secteur Port
	Kaporo Rails	Secteur Ambassade, Secteur Bah Macia, Secteur Diallo Sambaya, Secteur Energie, Secteur Mères et Enfants, Secteur Nouroul Islamia, Secteur Siège quartier, Secteur Six
	Kipé	Secteur Cité des Medecins, Secteur Dadiya, Secteur Faouliya, Secteur Gassamaya, Secteur Kakimbo, Secteur Morifodéya
	Kobaya	Secteur Fodéyah, Secteur Fodé Sambayah, Secteur Karimouya, Secteur Kobaya Kinifi, Secteur Kobaya Plateau, Secteur Maison des jeunes
	Koloma I	Secteur I, Secteur Bambeto, Secteur Mosquée Centrale, Secteur Oummy Abdoulaye
	Koloma II	Secteur Cocobounyi, Secteur Kilimandjaro, Secteur Kwamé Nkrumah, Secteur Marché, Secteur Ndanary
	Lambanyi	Secteur Africof, Secteur Khombè, Secteur Mosquée, Secteur Simambossia,
	Nasroullaye	Secteur Africof, Secteur Carreaux, Secteur Demoudoula, Secteur Missira, Secteur Nasroullaye I, Secteur Pharmacie, Secteur Sekhouna
	Nongo	Secteur Bapouyah, Secteur Commissariat, Secteur Conteyah, Secteur Diawarayah, Secteur Fodé Aliyah, Secteur Koffi Anan, Secteur Koumbassaya, Secteur Koumbassaya, Secteur Kouregbé, Secteur Moneyah, Secteur Morikanteyah, Secteur Zitoyah

Source : Institut National de la Statistiques

Tableau 1.10 : Liste des Quartiers et secteurs de la Communes Ratoma (capitale Conakry) (Suite)

Communes	Quartiers	Secteurs
Ratoma	Nongo Tady	Secteur Cimetière, Secteur Cité Américaine, Secteur Kiroty, Secteur Marché, Secteur Mosquée Salam, Secteur Mosquée Taady, Secteur Stade, Secteur Taady Village
	Ratoma Centre	Secteur Bonfi, Secteur Kakimbo, Secteur Mosquée, Secteur Plateau, Secteur Permanence
	Ratoma Dispensaire	Secteur Bayo, Secteur Jean Paul II, Secteur Malal, Secteur Mola Toureya, Secteur Permanence, Secteur Pharmacie
	Simbaya Gare	Secteur Bangouraya, Secteur Cimetière, Secteur El Hadj Younoussa, Secteur Esperance, Secteur Gare Centre, Secteur Kabaya, Secteur Koumbassaya, Secteur Marché, Secteur Poudrière, Secteur Procureur, Secteur Simbaya Gare
	Soloprime	Secteur Bomboli, Secteur III, Secteur IV, Secteur Clinique Chinoise, Secteur Collège, Secteur Rails
	Sonfonia Centre I	Secteur Africof, Secteur Bamoussaya, Secteur Botemère, Secteur Campema, Secteur Kerfalaya, Secteur Khonomodia, Secteur Mosquée
	Sonfonia Centre II	Secteur Barkayanka, Botemère, Secteur Marché Casse, Mosquée El Hadj Diané, Secteur Nérébounnyi, Secteur Nérébounnyi, Secteur Usine engrais, Secteur Tamoriyafori
	Sonfonia Gare I	Secteur Baguisseneya, Secteur Ecole Japonnaise, Secteur Fassou, Secteur Gorè, Secteur Marché, Secteur Mosquée, Secteur Néré, Secteur Sangarèah, Secteur Tanènè Barkayankè
	Sonfonia Gare II	Secteur Hafia I, Secteur Hafia II, Secteur Radar
	Soumabossia	Secteur Bil Gate, Secteur Cantine, Secteur Casse, Secteur Daniel, Secteur Difouriya, Secteur Foret, Secteur Lenoya, Secteur Limaniya, Secteur Manquepas, Secteur Migueliya, Secteur Providence, Secteur Sooriforiya
	Taouyah	Secteur Baladou, Secteur Farba, Secteur Kankan Koura, Secteur Kinya, Secteur Rogbanet, Secteur Yenkirane
	Wanindara I	Secteur Djibril Soumah, Secteur Lansana Sylla, Secteur Mamadouba Soumah, Secteur Marché, Secteur Safi Conté, Secteur Total
	Wanindara II	Secteur Dispensaire, Secteur Marché, Secteur T5,
	Wanindara III	Secteur Imam Bobo, Secteur Marché, Secteur Rails, Secteur Thierno Sidi
	Wareya	Secteur El Hadj Mdou Aliou Bah, Secteur Filima, Secteur Fodé Barry Soumah, Secteur Kinifi Soloprime, Secteur Kinifi Village, Secteur Neribounyi
	Yattaya Centre	Secteur Baguissanaya, Secteur Cimetière, Secteur El Hadj Issiaga, Secteur Foulamadina, Secteur Garafiri, Secteur Marché, Secteur Plateau, Secteur Soloprime,
Yattaya Fossedè	Secteur Kamassondo, Secteur Km 23, Secteur Missira, Secteur Mosquée, Secteur Plateau, Secteur Prince, Secteur T6	
Yembeya	Secteur Demba Fadiga, Secteur El Hadj Mamadou BAH, Secteur El Hadj Sedouba Sidibé, Secteur Mbo Moussa Bangoura, Secteur Thiern Mamadou Barry	

Source : Institut National de la Statistiques

Chapitre 2 : Climatologie

Liste des Tableaux du Chapitre

Tableau 2.1 : Evolution de la hauteur de pluie annuelle dans les principales stations en mm et 1/10 de 1984 à 2015

Tableau 2.2 : Evolution du nombre annuel de jours de pluie dans les principales stations de 1984 à 2015

Tableau 2.3 : Evolution des températures moyennes maximales dans les principales stations en °C et 1/10 de 1984 à 2015

Tableau 2.4 : Evolution des températures moyennes minimales dans les principales stations en °C et 1/10 de 1984 à 2015

Tableau 2.5 : Evolution de l'humidité maximale et minimale en % dans les principales stations en 2010

Tableau 2.6 : Evolution de l'humidité maximale et minimale en % dans les principales stations en 2011

Tableau 2.7 : Evolution de l'humidité maximale et minimale en % dans les principales stations en 2012

Tableau 2.8 : Evolution de l'humidité maximale et minimale en % dans les principales stations en 2013

Tableau 2.9 : Evolution de l'humidité maximale et minimale en % dans les principales stations en 2014

Tableau 2.10 : Evolution de l'humidité maxi et mini en % dans les principales stations en 2015

Tableau 2.11 : Evolution de la durée d'insolation dans les principales stations en Heure et 1/10 calculée pour la période 2009-2013

Tableau 2.12 : Bilan Hydrique calculé en fonction de l'ETP et la Pluviométrie pour la période 2011-2013 en mm et 1/10

Tableau 2.13 : Evolution de la vitesse moyenne du vent dominant dans les principales stations en 2010

Tableau 2.14 : Evolution de la vitesse moyenne du vent dominant dans les principales stations en 2011

Tableau 2.15 : Evolution de la vitesse moyenne du vent dominant dans les principales stations en 2012

Tableau 2.16 : Evolution de la vitesse moyenne du vent dominant dans les principales stations en 2013

Tableau 2.17 : Evolution de la vitesse moyenne du vent dominant dans les principales stations en 2014

Tableau 2.18 : Evolution de la vitesse moyenne du vent dominant dans les principales stations en 2015

Tableau 2.19 : Risques climatiques par région naturelle

Tableau 2.1 : Evolution de la hauteur de pluie annuelle dans les principales stations en mm et 1/10 de 1984 à 2015

Années	Conakry	Boké	Kindia	Labé	Mamou	Faranah	Kankan	N'zerekore
1984	2 394	22 679	1 732	1 143	1 671	1 297	1 098	1 753
1985	3 328	2 092	1 914	1 291	1 483	1 328	1 329	1 776
1986	4 087	1 918	1 901	1 234	1 514	1 489	1 285	1 678
1987	2 638	2 277	1 818	1 296	1 449	1 542	1 293	1 861
1988	4 510	2 289	1 897	1 140	1 432	1 213	1 030	1 909
1989	3 277	1 925	1 908	1 237	1 468	1 597	1 397	1 943
1990	3 808	2 314	1 649	1 291	1 628	1 176	1 517	1 699
1991	3 806	2 271	1 821	1 681	1 324	1 378	1 265	1 778
1992	4 443	2 018	2 116	1 362	1 697	1 376	1 424	1 767
1993	2 899	2 991	1 714	1 416	1 400	1 518	1 275	1 711
1994	4 031	2 003	2 450	1 443	2 012	1 937	1 983	2 198
1995	3 251	1 815	2 040	1 342	1 639	1 720	1 717	1 872
1996	3 186	2 372	2 143	1 400	1 908	1 629	1 491	1 916
1997	3 790	2 148	1 952	1 683	1 407	1 549	1 842	2 103
1998	4 186	2 526	1 944	1 273	1 892	1 405	1 597	2 117
1999	3 905	1 936	2 277	1 413	1 999	1 703	1 601	1 679
2000	3 216	2 301	1 718	1 304	1 697	1 776	1 393	1 878
2001	4 469	2 183	2 004	1 291	1 710	2 321	1 666	1 626
2002	3 607	3 019	1 843	1 321	1 316	1 215	1 331	1 997
2003	4 325	1 867	1 986	1 550	1 699	1 447	1 149	2 090
2004	3 664	2 183	1 890	1 046	1 297	1 662	1 317	1 869
2005	4 488	2 257	1 723	1 451	1 432	1 744	1 577	1 876
2006	3 793	2 281	2 079	1 095	1 745	1 587	1 500	1 513
2007	3 375	1 819	1 896	1 448	1 646	1 425	1 374	1 863
2008	2 944	2 001	1 836	1 227	1 738	2 025	1 547	1 634
2009	3 637	2 357	1 824	1 763	2 962	1 574	1 426	1 552
2010	3 259	1 916	2 429	1 583	1 357	1 661	1 166	2 170
2011	3 197	2 859	2 090	1 406	1 628	1 634	1 084	2 003
2012	3 805	2 466	2 245	1 660	2 026	1 585	1 414	2 238
2013	3 645	2 165	1 967	1 146	1 723	1 736	1 138	1 791
2014	3 157	1 959	1 870	1 767	1 664	1 669	1 142	1 902
2015	3 013	2 525	2 103	2 118	X	1 452	1 335	1 829

Source : Section Agro météorologique/Direction Nationale de la Météorologie/Ministère des transports, 2014

Tableau 2.2 : Evolution du nombre annuel de jours de pluie dans les principales stations de 1984 à 2015

Années	Conakry	Boké	Kindia	Labé	Mamou	Faranah	Kankan	N'Zérékouré
1984	110	114	103	108	119	98	88	126
1985	114	109	110	100	109	88	91	133
1986	127	111	119	102	107	98	92	130
1987	112	116	115	106	112	93	82	131
1988	124	106	111	107	118	87	80	135
1989	111	110	118	113	125	108	101	124
1990	125	110	119	112	124	97	103	137
1991	114	120	102	98	113	87	83	151
1992	141	109	129	106	130	100	95	142
1993	122	135	110	110	115	99	97	142
1994	145	106	141	116	137	107	103	149
1995	131	108	119	103	131	99	100	134
1996	131	120	126	110	123	96	102	157
1997	141	105	134	131	124	94	91	144
1998	127	134	109	113	118	98	88	153
1999	137	116	127	119	132	120	102	143
2000	131	116	118	119	135	120	93	137
2001	142	110	126	104	132	97	92	132
2002	121	124	104	103	124	93	85	146
2003	147	106	137	125	132	106	97	150
2004	123	113	123	98	129	98	93	137
2005	134	121	116	118	121	107	88	160
2006	134	106	122	115	134	101	104	130
2007	118	134	113	110	120	116	91	140
2008	127	116	110	109	146	128	91	119
2009	119	103	119	118	120	110	104	123
2010	139	100	131	121	150	105	90	156
2011	129	132	130	116	129	98	81	139
2012	133	122	145	130	144	99	92	145
2013	130	113	116	112	134	96	77	136
2014	129	121	145	134	142	113	91	178
2015	141	89	145	143	x	92	110	178

Source : Section Agro météorologique/Direction Nationale de la Météorologie/Ministère des transports

Tableau 2.3 : Evolution des températures moyennes maximales dans les principales stations en °C et 1/10 de 1984 à 2015

Années	Conakry	Boké	Kindia	Labé	Mamou	Faranah	Kankan	N'zerekore
1984	30,3	33,7	30,8	29,1	29,7	31,7	33	30
1985	29,7	33,6	30,8	28,9	29,8	31,6	32,9	29,7
1986	29,6	33,5	30,7	28,6	29,7	31,4	32,8	29,6
1987	30,4	33,8	31,4	29,5	30,5	32,3	33,8	30,4
1988	30,1	33,5	31	29	29,9	32	33,4	30
1989	30	33,8	31	28,8	29,8	31,7	33,4	30,1
1990	29,9	34	31,2	29,3	29,8	32,1	33,7	30,1
1991	29,9	34,3	31,4	29,6	30,1	32,6	33,6	29,8
1992	29,9	33,5	30,7	28,8	29,5	32,2	33,3	30,1
1993	30,3	33,9	31,1	29	29,8	32,3	33,4	30,4
1994	29,8	33,6	30,9	28,9	29,6	32,2	33,5	30,3
1995	30,3	34,2	31,2	29,1	29,8	32,2	33,8	30,6
1996	30,2	33,5	31,2	29,3	30,1	32,6	34,1	30,3
1997	30,8	33,9	31,1	29	30	32,5	33,8	30,5
1998	32	34,7	31,6	29,6	30,5	32,9	34,5	30,8
1999	31,7	34,4	30,9	29	29,8	32,1	33,6	30,2
2000	31,4	34	31	28,7	29,7	33,4	34	29,9
2001	31,3	34,3	31,3	29,1	30,1	32,7	34,3	30,2
2002	31,3	34,6	31,6	29,5	30,3	32,6	34	30,2
2003	31,1	34,1	31,2	29,2	30,1	32,3	33,8	30,3
2004	31,6	34,4	31,3	29,4	30,1	32,7	33,5	30,1
2005	30,9	34,1	31,4	29,2	30,3	32,6	34	30,1
2006	30,8	34,2	31,6	29,2	30,1	32,8	33,8	30,4
2007	30,6	34,6	31,5	29,6	30,5	32,8	34,1	30,3
2008	30,7	34,2	31,5	29,6	30,3	32,5	34	30,4
2009	30,3	34,2	31,8	29,7	30,8	32,8	34	30,3
2010	31,1	34,3	31,8	29,9	30,9	33	34,4	30,4
2011	31,2	34,2	31,4	29,8	30,5	32,6	34,1	30,1
2012	30,7	33,4	31,2	29,1	30,2	31,7	34	30,4
2013	30,8	33,6	31,8	29,7	30,4	31,4	34,3	28,5
2014	31,8	XX	36,4	35,4	xx	x	x	x
2015	32,8	37,2	35,8	33,9	x	x	38,0	33,4

Source : Section Agrométéorologique/Direction Nationale de la Météorologie/Ministère des transports

Tableau 2.4 : Evolution des températures moyennes minimales dans les principales stations en °C et 1/10 de 1984 à 2015

Années	Conakry	Boké	Kindia	Labé	Mamou	Faranah	Kankan	N'zerekore
1984	23,4	20,7	20,3	14,6	17,4	18,8	20,0	18,9
1985	23,3	20,9	20,5	14,8	17,8	19,2	20,5	19,1
1986	23,1	20,9	20,0	14,5	17,3	18,4	19,0	18,8
1987	23,5	21,9	20,7	15,0	18,1	19,4	20,9	20,2
1988	22,9	21,5	20,3	14,8	18,2	19,2	20,6	19,5
1989	22,9	21,3	19,9	14,1	17,5	18,9	19,8	19,5
1990	22,9	21,6	20,3	15,0	18,4	19,5	20,3	19,8
1991	22,9	21,5	20,8	14,8	16,8	19,7	20,3	19,9
1992	23,2	21,5	20,6	15,2	17,7	19,2	20,0	19,9
1993	23,2	21,4	20,6	15,5	16,9	19,1	20,0	19,9
1994	23,1	21,5	20,9	15,1	16,7	18,9	19,8	19,7
1995	23,3	21,5	21,1	15,3	17,9	18,8	19,1	19,6
1996	23,4	20,6	21,0	15,4	18,3	18,8	19,7	20,4
1997	23,5	19,5	21,2	15,7	18,1	18,5	19,6	20,3
1998	24,1	19,9	21,7	15,5	18,8	18,3	20,4	20,6
1999	23,4	19,9	21,1	15,5	18,5	16,5	20,0	20,1
2000	23,6	20,6	21,0	15,7	18,2	15,5	18,8	20,2
2001	23,5	17,4	21,0	15,5	18,3	15,0	19,0	20,3
2002	23,4	17,5	21,2	15,8	18,6	15,1	20,0	20,4
2003	23,6	21,7	21,2	16,1	18,6	16,7	20,8	20,7
2004	23,8	21,6	21,4	15,8	17,7	18,4	19,6	20,9
2005	24,1	21,8	21,3	16,0	15,8	19,4	20,3	20,9
2006	23,2	20,8	20,3	15,5	16,2	19,4	20,5	20,8
2007	22,8	20,8	21,0	15,3	17,5	19,6	20,7	20,6
2008	21,1	21,5	21,1	15,1	17,0	11,6	20,3	20,3
2009	23,4	21,5	21,1	15,1	16,9	18,6	20,6	20,7
2010	24,3	22,1	21,5	15,8	16,6	21,0	21,1	21,2
2011	23,8	21,5	20,9	14,5	15,9	20,4	20,2	20,4
2012	23,5	21,2	20,8	15,1	15,7	20,2	19,3	20,7
2013	23,4	21,1	20,4	14,8	15,6	20,4	20,0	20,4
2014	22,0	x	19,0	10,6	xx	16,7	x	18,1
2015	22,0	17,6	18,5	10,4	xx	15,1	16,7	16,3

Source : Section Agrométéorologique/Direction Nationale de la Météorologie/Ministère des transports

Tableau 2.5 : Evolution de l'humidité maximale et minimale en % dans les principales stations en 2010

stations	Conakry		Kindia		Faranah		Mamou		Boké		Labé		Kankan		N'Zérékoré	
	max	mini	max	mini	max	mini	max	mini	max	mini	max	mini	max	mini	Max	Mini
Janvier	99	55	81	25	81	24	ND	ND	ND	ND			72	14	ND	ND
Février	91	52	86	28	81	20	ND	ND	ND	ND	67	15	63	17	ND	ND
Mars	87	51	84	33	77	34	ND	ND	ND	ND	77	16	71	24	ND	ND
Avril	87	54	86	38	86	44	ND	ND	ND	ND	81	26	77	39	ND	ND
Mai	92	66	94	59	94	58	ND	ND	ND	ND	93	44	88	48	ND	ND
Juin	95	74	96	68	94	62	ND	ND	ND	ND	98	61	90	56	ND	ND
Juillet	98	78	97	74	97	68	ND	ND	ND	ND	97	66	93	64	ND	ND
Août	98	78	98	75	97	76	ND	ND	ND	ND	98	66	ND	ND	ND	ND
Septembre	98	76	97	71	97	71	ND	ND	ND	ND	99	66	ND	ND	ND	ND
Octobre	97	72	97	66	97	67	ND	ND	ND	ND	98	60	94	62	ND	ND
Novembre	95	67	95	51	98	53	ND	ND	ND	ND	96	38	89	47	ND	ND
Décembre	94	61	94	42	92	36	ND	ND	ND	ND	95	21	84	24	ND	ND

Source : Section Agrométéorologique/Direction Nationale de la Météorologie/Ministère des transports

Tableau 2.6 : Evolution de l'humidité maximale et minimale en % dans les principales stations en 2011

stations	Conakry		Kindia		Faranah		Mamou		Boké		Labé		Kankan		N'Zérékoré	
	max	mini	max	mini	max	mini	max	mini	max	mini	max	mini	max	mini	max	Mini
Janvier	90	46	76	23	86	39	ND	ND	ND	ND	80	16	72	16	ND	ND
Février	91	49	82	23	90	39	ND	ND	ND	ND	54	16	59	14	ND	ND
Mars	87	53	84	31	83	33	ND	ND	ND	ND	72	18	68	24	ND	ND
Avril	90	56	89	42	87	43	ND	ND	ND	ND	58	22	73	36	ND	ND
Mai	91	61	94	58	92	58	ND	ND	ND	ND	92	38	88	54	ND	ND
Juin	96	63	96	73	96	65	ND	ND	ND	ND	98	58	91	59	ND	ND
Juillet	97	75	97	78	96	68	ND	ND	ND	ND	99	67	92	63	ND	ND
Août	98	78	98	78	96	69	ND	ND	ND	ND	100	68	ND	ND	ND	ND
Septembre	98	74	97	71	97	68	ND	ND	ND	ND	99	61	94	61	ND	ND
Octobre	96	70	96	67	96	67	ND	ND	ND	ND	100	53	92	52	ND	ND
Novembre	94	65	97	62	96	62	ND	ND	ND	ND	98	32	88	28	ND	ND
Décembre	91	52	84	35	90	26	ND	ND	ND	ND	83	17	80	20	ND	ND

Source : Section Agrométéorologique/Direction Nationale de la Météorologie Ministère des transports

Tableau 2.7 : Evolution de l'humidité maximale et minimale en % dans les principales stations en 2012

stations	Conakry		Kindia		Faranah		Mamou		Boké		Labé		Kankan		N'Zérékoré	
	max	mini	max	mini	max	mini	max	mini	max	mini	max	mini	max	mini	max	Mini
Janvier	90	45	79	29	78	20	ND	ND	ND	ND	63	15	69	17	ND	ND
Février	89	44	81	30	71	24	ND	ND	ND	ND	49	14	53	16	ND	ND
Mars	88	45	81	35	70	26	ND	ND	ND	ND	59	14	31	20	ND	ND
Avril	88	52	86	45	85	45	ND	ND	ND	ND	89	26	73	35	ND	ND
Mai	92	61	94	61	90	59	ND	ND	ND	ND	96	44	80	42	ND	ND
Juin	95	70	97	73	96	71	ND	ND	ND	ND	95	62	92	62	ND	ND
Juillet	100	80	97	80	96	73	ND	ND	ND	ND	98	69	90	69	ND	ND
Août	99	81	98	81	96	75	ND	ND	ND	ND	99	71	92	63	ND	ND
Septembre	99	75	97	77	96	73	ND	ND	ND	ND	98	65	97	58	ND	ND
Octobre	97	71	96	71	95	68	ND	ND	ND	ND	99	57	94	55	ND	ND
Novembre	96	66	96	69	97	61	ND	ND	ND	ND	100	49	91	45	ND	ND
Décembre	92	51	84	42	84	34	ND	ND	ND	ND	80	22	91	18	ND	ND

Source : Section Agrométéorologique/Direction Nationale de la Météorologie/Ministère des transports

Tableau 2.8 : Evolution de l'humidité maximale et minimale en % dans les principales stations en 2013

Stations	Conakry		Kindia		Faranah		Mamou		Boké		Labé		Kankan		N'Zérékoré	
	max	mini	max	mini	max	mini	Max	mini	max	mini	max	mini	max	mini	max	Mini
Janvier	87	40	76	81	26	ND	ND	ND	ND	ND	69	16	73	9	ND	ND
Février	92	46	85	80	29	ND	ND	ND	ND	ND	64	10	52	12	ND	ND
Mars	89	49	88	85	41	ND	ND	ND	ND	ND	91	14	67	24	ND	ND
Avril	86	45	81	83	45	ND	ND	ND	ND	ND	80	20	70	31	ND	ND
Mai	91	59	92	89	55	ND	ND	ND	ND	ND	92	38	82	42	ND	ND
Juin	97	71	96	96	58	ND	ND	ND	ND	ND	99	58	89	54	ND	ND
Juillet	99	77	97	98	66	ND	ND	ND	ND	ND	99	64	91	62	ND	ND
Août	100	82	98	96	75	ND	ND	ND	ND	ND	100	71	92	65	ND	ND
Septembre	99	78	98	97	62	ND	ND	ND	ND	ND	99	62	92	62	ND	ND
Octobre	98	70	97	ND	ND	ND	ND	ND	ND	ND	100	60	95	60	ND	ND
Novembre	96	65	96	ND	ND	ND	ND	ND	ND	ND	96	35	87	32	ND	ND
Décembre	91	45	87	ND	ND	ND	ND	ND	ND	ND	79	24	82	21	ND	ND

Source : Section Agrométéorologique/Direction Nationale de la Météorologie/Ministère des transports ; **ND** = Non Déclaré

Tableau 2.9 : Evolution de l'humidité maximale et minimale en % dans les principales stations en 2014

Stations	Conakry		Boké		Kindia		Labé		Mamou		Faranah		Kankan		N'zérékoré	
	max	min	max	mini	max	mini	max	mini	max	mini	max	mini	max	mini	max	mini
Janvier	100	36	x	x	98	41	90	10	x	x	x	x	91	12	x	x
Février	100	20	x	x	96	29	74	5	x	x	x	x	78	9	x	x
Mars	96	26	x	x	100	29	77	5	x	x	x	x	70	6	x	x
Avril	98	35	x	x	96	36	89	8	x	x	98	12	x	x	x	x
Mai	100	44	x	x	98	46	100	18	x	x	98	45	x	x	x	x
Juin	100	60	x	x	100	65	100	44	x	x	100	59	x	x	x	x
Juillet	100	61	x	x	98	73	100	55	x	x	98	60	x	x	x	x
Août	100	70	x	x	100	73	100	56	x	x	99	61	x	x	x	x
Septembre	100	66	x	x	100	70	100	46	x	x	100	64	x	x	x	x
Octobre	100	66	x	x	98	65	100	43	x	x	100	54	x	x	x	x
Novembre	100	57	x	x	98	54	100	15	x	x	100	37	96	21	x	x
Décembre	100	28	x	x	98	34	100	22	x	x	98	30	95	9	x	x

Source : Section Agrométéorologique/Direction Nationale de la Météorologie/Ministère des transports

Tableau 2.10 : Evolution de l'humidité maxi et mini en % dans les principales stations en 2015

Stations	Conakry		Boké		Kindia		Labé		Mamou		Faranah		Kankan		N'zérékoré	
	max	mini	max	mini	max	mini	max	mini	max	mini	max	mini	max	mini	max	mini
Janvier	92	45	X	X	98	37	90	10	X	X	88	33	82	11	X	X
Février	95	53	X	X	98	28	88	9	X	X	79	50	80	7	X	X
Mars	89	50	X	X	96	29	83	8	X	X	79	44	78	7	X	X
Avril	91	52	X	X	96	35	95	7	X	X	82	49	98	8	X	X
Mai	94	60	X	X	98	50	100	29	X	X	91	60	96	37	X	X
Juin	98	71	X	X	100	70	100	39	X	X	94	65	99	50	X	X
Juillet	100	79	X	X	100	70	100	53	X	X	95	70	98	59	X	X
Août	100	80	X	X	98	73	100	60	X	X	92	67	100	59	X	X
Septembre	99	79	X	X	98	70	100	55	X	X	94	71	98	61	X	X
Octobre	99	73	X	X	98	67	100	45	X	X	93	65	100	44	X	X
Novembre	98	65	X	X	98	42	100	21	X	X	96	48	X	X	X	X
Décembre	89	39	X	X	98	26	100	14	X	X	95	27	X	X	X	X

Source : Section Agrométéorologique/Direction Nationale de la Météorologie/Ministère des transports

Tableau 2.11 : Evolution de la durée d'insolation dans les principales stations en Heure et 1/10 calculée pour la période 2009-2013

Années	2009	2010	2011	2012	2013
Boké	2 938,9	2 870,5	2 941,2	2 870,2	2 432,2
Conakry	2 780,6	2 697,7	2 822	2 724	2 327,7
Kindia	2 848,7	2752	2 884	2 703,3	2 530,3
Faranah	3 015,6	2 961,8	3 068	2882,2	2 722,9
Kissi	2 789,2	2 723,5	2 833	2 684,8	2 481,1
Koundara	3 075,6	3 086,9	3 145,8	3 057,6	2 778,5
Macenta	2 528,1	2488,9	2 575	2 493,9	2 189,3
Labé	2 956	2 898,1	3 061,3	2 842,8	2 655,1
Mamou	2 853,1	2755,6	2 905,3	2 709,6	2 531,5
N'Zérékore	2 541,5	2510,4	2 596	2 586,7	2 191,7
Kankan	2 963,4	2 964,2	3 001,1	2 915,7	2 742,8
Siguiri	3 093,2	3 043,4	3 100	3 012,2	2 831,9

Source : Section Agrométéorologique/Direction Nationale de la Météorologie/Ministère des transports

Tableau 2.12 : Bilan Hydrique calculé en fonction de l'ETP et la Pluviométrie pour la période 2011-2013 en mm et 1/10

Stations	2011			2012			2013		
	ETP	Pluie	BH	ETP	Pluie	BH	ETP	Pluie	BH
Conakry	1 591,3	3 196,6	1 605,3	1 673,9	3 804,9	2 131,0	1 060,3	3 623,6	2 563,3
Kindia	1 698,8	2 129,0	430,2	1 620,7	2 266,0	645,3	1 563,7	2 028,4	464,7
Boké	1 520,9	1 807,9	287,0	1 486,1	2 819,7	1 333,6	1 094,0	2 562,2	1 468,2
Labé	2 360,6	1 775,7	- 584,9	2 261,8	1 689,9	-571,9	1 997,6	1 583,8	- 413,8
Mamou	1 701,8	1 789,4	87,6	1 727,8	2 079,9	352,1	1 765,9	1 819,8	53,9
Koundara	2 283,8	1 014,3	-1 269,5	2 253,3	1 273,4	-979,9	2 241,6	828,3	-1 413,3
Kankan	1 724,5	1 192,9	-531,6	1 773,9	1 437,7	-336,2	1 968,3	1 182,8	-785,5
Siguiri	1 990,6	1 799,1	-191,5	2 024,9	1 228,9	-796,0	2 244,1	1 071,1	-1 173,0
Faranah	1 662,6	1 614,2	-48,4	1 683,2	1 659,8	-23,4	1 823,9	1 729,4	-94,5
N'Zérékoré	1 362,7	2 003,8	641,1	1 366,1	2 279,5	913,4	1 323,0	1 870,3	547,3
Macenta	1 382,7	1 906,0	523,3	1 357,1	2 118,1	761,0	1 340,1	2 164,7	824,6
Kissidougou	1 455,6	1 529,8	74,2	1 443,5	2 041,4	597,9	1 468,3	1 734,7	266,4

Source : Ministère des transports/Direction nationale de la Météorologie

Tableau 2.13 : Evolution de la vitesse moyenne du vent dominant dans les principales stations en 2010

station	Conakry		Boké		Kindia		Mamou		Faranah		Labé		Kankan		N'Zérékoré	
	D	V	D	V	D	V	D	V	D	V	D	V	D	V	D	V
Janvier	W	4.3	NE	4.7	E	3.7	E	1.5	E	1.6	E	1.5	E	2.7	E	2.3
Février	W	4.3	SW	5.9	W	3.2	E	1.5	E	1.9	E	1.5	E	2.0	SW	2.8
Mars	W	4.9	SW	5.6	W	3.4	E	1.7	E	1.5	E	1.7	W	1.3	W	2.1
Avril	W	4.9	W	5.45	W	3.9	E	2.3	SW	1.6	E	2.3	W	1.5	W	2.4
Mai	SW	4.4	W	5.1	W	3.7	W	1.3	SW	1.1	W	1.3	W	1.2	S	2.3
Juin	ENE	2.3	SW	6	W	3.7	E	1.4	SW	1.5	E	1.4	W	1.1	W	2.5
Juillet	SW	5.1	SW	5.8	W	3.4	W	1.8	SW	1.3	W	1.8	W	1.3	SW	2.4
Août	WSW	3.3	SW	5.7	W	4.4	W	1.4	W	2.0	W	1.4	W	1.1	W	3
Septembre	SW	4.1	SW	5.4	W	4.1	E	1.5	W	1.3	E	1.5	W	1.3	S	3.1
Octobre	SW	4	SW	6	W	3.3	E	1.4	W	2.0	E	1.4	W	1.3	W	2.4
Novembre	W	3.4	SW	5.8	E	3.1	E	1.5	W	1.2	E	1.5	E	1.5	E	2.9
Décembre	W	3.9	SW	5.8	SW	2.2	E	2.1	W	1.0	E	2.1	E	1.8	S	1.7

Source : Ministère des transports/Direction nationale de la Météorologie ; **NB** : D= Direction ; V=Vitesse ; E=Est ; S=Sud ; W=Ouest

Tableau 2.14 : Evolution de la vitesse moyenne du vent dominant dans les principales stations en 2011

station	Conakry		Boké		Kindia		Mamou		Faranah		Labé		Kankan		N'Zérékoré	
	D	V	D	V	D	V	D	V	D	V	D	V	D	V	D	V
Janvier	SW	3.5	NE	5.4	E	3.6	N	1.5	E	2.6	E	1.4	E	1.5	E	2.9
Février	W	4.4	NE	5.6	E	3.5	N	2.2	E	2.1	E	1.7	E	1.3	E	3.6
Mars	W	4.5	SW	5.8	W	4.2	S	1.8	SW	1.2	E	1.3	E	1.6	W	2.1
Avril	W	4.8	SW	5.9	W	1.0	S	1.8	SW	1.0	E	1.4	W	1.5	W	1.9
Mai	W	4.7	SW	5.8	W	3.1	S	1.6	SW	1.6	W	1.5	W	1.1	S	2.1
Juin	W	4.3	W	5.8	W	3.8	SW	2.2	W	1.5	E	1.3	W	1.2	S	2.7
Juillet	SW	4.3	SW	5.4	W	3.6	SW	2.3	W	2.0	W	1.5	W	1.3	S	2.4
Août	SSW	5.3	SW	5.5	W	3.6	SW	1.7	SW	1.3	W	1.3	W	1.4	W	2.1
Septembre	W	4	SW	5.7	W	4.1	S	1.5	W	1.6	E	1.2	S	1.4	W	2.4
Octobre	W	4.1	W	5.3	W	3.5	N	1.9	O	0	E	1.5	E	1.9	E	3.0
Novembre	W	3.6	NE	4.0	W	2.5	N	2.5	E	1.8	E	1.6	E	1.2	S	2.3
Décembre	S	2.9	NE	4.7	E	3.6	NE	2.2	E	1.8	E	1.8	E	1.8	E	3.0

Source : Ministère des transports/Direction nationale de la Météorologie

Tableau 2.15 : Evolution de la vitesse moyenne du vent dominant dans les principales stations en 2012

station	Conakry		Boké		Kindia		Mamou		Faranah		Labé		Kankan		N'Zérékoré	
	D	V	D	V	D	V	D	V	D	V	D	V	D	V	D	V
Janvier	S	2.8	NE	5.4	E	4.5	NE	2.5	E	1.6	E	1.6	E	1.7	E	3.1
Février	S	3.5	NE	5.6	E	3.7	N	2.1	NE	1.3	E	1.6	E	1.4	W	2.3
Mars	W	4.6	W	5.8	W	3.7	N	2.1	SW	1.0	E	1.7	W	1.6	W	2.2
Avril	W	4.4	W	5.9	W	3.4	S	1.4	E	1.5	E	2.0	W	1.5	S	2.3
Mai	W	4.7	W	5.8	W	3.5	SW	2.3	SW	1.0	E	1.6	W	1.7	S	2.2
Juin	W	3.7	W	5.8	W	3.0	S	1.7	SW	1.0	W	1.2	W	1.7	W	1.7
Juillet	W	4.4	W	5.4	W	4.2	S	1.9	E	2.0	W	1.3	W	1.6	W	2.3
Août	W	4.6	W	5.5	W	2.8	SW	2.0	SW	1.0	W	1.5	W	1.3	W	2.0
Septembre	SW	3.9	W	5.7	W	3.8	S	1.6	SW	1.0	E	1.0	S	1.4	S	2.1
Octobre	W	3.8	NE	5.3	E	3.3	N	1.6	E	3.3	E	1.5	N	1.3	S	2.4
Novembre	W	3.7	NE	4.0	E	3.0	NE	1.9	O	0	E	2.0	E	1.3	S	2.3
Décembre	SW	3.1	NE	4.1	E	3.1	N	2.3	E	1.8	E	1.5	E	1.2	E	2.3

Source : Ministère des transports/Direction nationale de la Météorologie ; **NB** : D= Direction ; V=Vitesse ; E=Est ; S=Sud ; W=Ouest

Tableau 2.16 : Evolution de la vitesse moyenne du vent dominant dans les principales stations en 2013

station	Conakry		Boké		Kindia		Mamou		Faranah		Labé		Kankan		N'Zérékoré	
	D	V	D	V	D	V	D	V	D	V	D	V	D	V	D	V
Janvier	S	2.9	NE	5.4	E	3.8	N	2	E	1.2	E	2.1	E	1.4	E	3.6
Février	W	4.4	W	4.8	E	3.3	N	1.3	E	1.1	E	2.0	E	1.3	W	1.7
Mars	W	4.0	W	4.2	W	4.0	S	1.6	E	1.0	E	1.8	W	1.4	W	1.6
Avril	W	4.0	SW	3.3	W	4.0	S	2.0	SW	1.0	E	1.5	W	2.1	W	1.7
Mai	W	5.0	SW	2.5	W	3.6	S	1.4	SW	1.2	E	1.9	W	1.9	S	2.9
Juin	W	4.1	SW	3.0	W	3.1	S	1.5	E	1.0	E	1.2	W	1.1	S	2.0
Juillet	W	3.7	SW	3.1	W	3.5	SW	1.8	SW	2.2	E	1.3	W	1.0	SW	1.8
Août	SW	3.9	SW	2.4	W	3.6	S	1.3	SW	1.6	W	1.5	W	1.4	W	1.9
Septembre	SW	3.5	SW	3.1	W	4.0	S	1.3	SW	1.0	EE	1.4	SW	1.0	W	2.3
Octobre	S	4.3	SW	3.4	W	2.2	N	1.3	SW	1.0	E	2.0	E	1.5	S	1.8
Novembre	W	2.3	BNE	1.8	SE	3.2	N	1.7	E	2.0	E	1.7	E	1.6	S	2.6
Décembre	W	3.2	NE	2.1	E	4.1	N	2	NE	1.0	E	1.7	E	1.7	E	2.2

Source : Ministère des transports/Direction nationale de la Météorologie ; **NB** : D= Direction ; V=Vitesse ; E=Est ; S=Sud ; W=Ouest

Tableau 2.17 : Evolution de la vitesse moyenne du vent dominant dans les principales stations en 2014

Stations	Conakry		Boké		Kindia		Labé		Mamou		Faranah		Kankan		N'zérékoré	
	D	V	D	V	D	V	D	V	D	V	D	V	D	V	D	V
Janvier	SSW	3.9	X	X	W	2.1	E	1.7	X	X	E	0.8	E	1.8	S	2.6
Février	SW	4.6	X	X	E	3.7	E	2.0	X	X	E	1.3	N	0.8	W	2.6
Mars	W	3.7	X	X	W	2.0	E	1.9	X	X	E	1.5	E	1.4	W	1.8
Avril	WNW	4.3	X	X	W	4.0	E	2.1	X	X	E	0.8	W	1.4	W	2.1
Mai	W	4.0	X	X	W	5.2	E	1.8	X	X	SW	1.0	X	X	S	1.7
Juin	W	3.7	X	X	W	3.3	E	1.4	X	X	E	1.4	W	1.3	S	2.5
Juillet	W	3.6	X	X	W	2.1	E	0.9	X	X	W	2.0	W	1.3	W	2.3
Août	W	4.1	X	X	W	3.0	W	1.8	X	X	W	1.5	X	X	W	1.6
Septembre	W	3.8	X	X	W	3.1	E	1.4	X	X	E	1.0	S	1.0	W	1.6
Octobre	W	2.8	X	X	N	3.0	E	1.8	X	X	NE	1.0	S	1.3	E	1.3
Novembre	ENE	2.1	X	X	E	4.3	E	1.9	X	X	W	2.0	E	1.7	W	1.8
Décembre	SSE	2.2	X	X	W	2.0	E	2.4	X	X	E	2.0	E	1.9	E	2.3

Source : Ministère des transports/Direction nationale de la Météorologie ; **NB** : D= Direction ; V=Vitesse ; E=Est ; S=Sud ; W=Ouest

Tableau 2.18 : Evolution de la vitesse moyenne du vent dominant dans les principales stations en 2015

Stations	Conakry		Boké		Kindia		Labé		Mamou		Faranah		Kankan		N'zérékoré	
	D	V	D	V	D	V	D	V	D	V	D	V	D	V	D	V
Janvier	S	2.5	X	X	E	3.2	E	1.7	X	X	E	1.2	E	1.7	E	3.0
Février	SW	4.1	X	X	E	3.5	E	1.9	X	X	E	1.6	E	2.0	X	X
Mars	W	3.7	X	X	W	1.2	E	1.9	X	X	W	2.0	E	2.3	W	1.5
Avril	WNW	4.3	X	X	W	3.1	N	1.6	X	X	E	3.0	W	1.5	W	1.1
Mai	W	4.0	X	X	W	1.4	W	1.9	X	X	W	1.5	W	1.5	W	1.2
Juin	W	3.7	X	X	W	1.3	W	2.7	X	X	E	1.6	SW	1.7	W	1.3
Juillet	W	3.6	X	X	W	4.3	W	2.6	X	X	E	0.8	W	1.6	W	1.2
Août	W	4.1	X	X	W	2.5	W	2.6	X	X	E	1.0	SW	1.3	S	1.6
Septembre	W	3.8	X	X	W	4.3	E	2.1	X	X	E	1.0	SW	0.7	W	1.4
Octobre	W	2.8	X	X	W	3.0	E	2.2	X	X	S	1.0	E	1.0	S	1.0
Novembre	ENE	2.1	X	X	E	3.6	E	2.3	X	X	S	0.9	X	X	W	1.1
Décembre	SSE	2.2	X	X	E	3.4	E	2.6	X	X	NE	1.4	X	X	E	2.2

Source : Ministère des transports/Direction nationale de la Météorologie ; NB : D= Direction ; V=Vitesse ; E=Est ; S=Sud ; W=Ouest ; N=Nord

Tableau 2.19 : Risques climatiques par région naturelle

Risques	Guinée Maritime	Moyenne Guinée	Haute Guinée	Guinée Forêtère
Elévation de la température de surface et du niveau de la mer	la bande du littoral (préfecture de Boké, Boffa, Coyah, Dubréka, Conakry et Forécariah)	-	-	-
Sécheresse	Le Nord des préfectures de Téliélé et Boké	Toute la région	Toute la région	Beyla, Lola et Kissidougou
Forte insolation	Préfecture de Boké	Koundara et Gaoual	Dinguiraye et Siguiri	-
Inondations	Préfecture de Boké	Préfecture de Gaoual	Toute la zone	Kissidougou et Guéckedou
Perturbation du Régime	Toute la zone	Toute la zone	Toute la zone	Toute la zone
Pluies Orageuses	Toute la zone	Toute la zone	Toute la zone	Toute la zone

Source : Programme d'Action National d'Adaptation aux changements climatiques (PANA, 2007)

Chapitre 3 : Vie Politique

Liste des tableaux du Chapitre

Tableau 3.1 : Evolution du Budget de l'Assemblée Nationale par rapport au budget du pays (%)

Tableau 3.2 : Liste des partis politiques Agrées

Tableau 3.3 : Liste des partis politiques Agrées (Suite1)

Tableau 3.4 : Liste des partis politiques Agrées (Suite2)

Tableau 3.5 : Liste des Présidents de la République de Guinée depuis 1958

Tableau 3.6 : Liste des Premiers Ministres depuis 1958

Tableau 3.7 : Liste des Présidents de l'Assemblée Nationale depuis 1958

Tableau 3.8 : Historique de l'Assemblée Nationale

Tableau 3.9 : Evolution du nombre de lois votées à l'Assemblée nationale par nature

Tableau 3.10 : Nombre de partis politiques siégeant à l'Assemblée nationale

Tableau 3.11 : Composition de l'Assemblée nationale par législature

Tableau 3.1 : Evolution du Budget de l'Assemblée Nationale par rapport au budget du pays (%)

Années	Budget du Ministère en milliards GNF	Budget du pays en milliards GNF	Part du Budget du Ministère (%)
2014	32,09	11 680,1	0,27
2015	121,41	14 286,07	0,85

Source : Loi des Finances 2014 /Ministère Délégué au Budget/Direction Nationale du Budget

Tableau 3.2 : Liste des partis politiques Agrées

N°	Dénomination du Parti et Acte de Légalisation	Sigles
1	Rassemblement du Peuple de Guinée RPG Arc-en-ciel	RPG-ARC-EN-CIEL
2	Parti de l'Unité et du Progrès	PUP
3	Parti Démocratique de Guinée-Rassemblement Démocratique Africain	PDG-RDA
4	Union des Forces Démocratiques de Guinée	UFDG
5	Union des Forces Républicaines	UFR
6	Union pour le Progrès de la Guinée	UPG
7	Parti de l'Espoir pour le Développement National	PEDN
8	Guinée Pour Tous	GPT
9	Parti Ecologiste de Guinée	PEG
10	Parti Guinéen de l'Unité et de la Démocratie	PGUD
11	Union des Guinéens pour le Développement	UGD
12	Union National pour la Prospérité	UNP
13	Union Pour le Progrès National	UPN
14	Parti des Verts de Guinée	PVG
15	Force pour la Paix et la Démocratie	FPD
16	Parti l'Espoir du Monde Rural	PEMR
17	Union des Forces Nouvelles de Guinée	UNFNG
18	Rassemblement Guinéen l'Unité et la Démocratie	RGUD
19	Alliance des Démocrates de Guinée	ADG
20	Parti Social de Guinée	PSG
21	Nouvelles Forces Démocratiques	NFD
22	Parti Socialiste	PS
23	Union Pour le Progrès	UPR
24	Parti du Peuple de Guinée	PPG
25	Union Pour la Démocratie et de la Reconstruction	UDR
26	Parti de la Révolution Populaire Africain de Guinée	PRPAG
26	Parti du travail et de la solidarité	PTS
27	Parti pour la reunification et le développement	PRD
28	Alliance des forces pour le changement	AFC
29	Union Pour la Démocratie et le Progrès de Guinée	UDPG
30	Alliance des Forces Patriotique de Guinée	AFPG
31	Rassemblement des Forces démocratique	RFD
32	Front Patriotique Guinéen	FPG
33	Parti Africain pour le Partage	PAP
34	Convention Démocratique Panafricaine	CDP
35	Alternance Démocratique pour le changement	ADC
36	Parti Liberal Démocrate	PLD
37	Génération Citoyenne	GECI
38	Parti pour le Regroupement National	PRN
39	Parti pour le Développement et de l'Unité	PDU
40	Parti pour le Progrès et le changement	PPC
41	Parti du Développement et de l'Equité	PDE
42	La Guinée Unie pour son Développement	GUD
43	Parti National pour le Développement et la Reconstruction	PNDR
44	Alliance pour le Renouveau National	ARENA
45	Parti pour l Développement Economique de Guinée	PDEG
46	Union des Forces Démocratique de Guinée	UFD
47	Parti pour l'Union et le Développement	PUD
48	Alliance Pour une Guinée Nouvelle	AGN
49	Parti de l'Unité et de la Liberté	PUL
50	Parti de l'Unité et du liberalisme Social	PULS
51	Avenir Démocratique Prosperité de Guinée	ADPG
52	Parti Guinéen de la Renaissance	PGR

Source : Direction Nationale des Affaires Politiques/Ministère de l'Administration du Territoire et de la décentralisation

Tableau 3.3 : Liste des partis politiques Agrées (Suite1)

N°	Dénomination du Parti et Acte de Légalisation	Sigles
53	Congrès Républicain d'Africain de Guinée	CRAG
54	Alliance pour le Renouveau National	ARN
55	Parti National pou la Démocratie et le Développement Guinée	PNDDG
56	Parti Républicain pour le Renouveau	PRR
57	Front National pour le Développement	FND
58	Front Guinéen pour la Renaissance et le Progrès	FGRP
59	Congrès Populaire Africain	CPA
60	Parti des jeunes pour le Développement	PJD
61	Alliance pour le Développement National	ADN
62	Alliance National pour le Progrès	ANP
63	Rassemblement Guinéen du Travail	RGT
64	Mouvement des Démocrates et Patriotes	MDP
65	Union pour la Démocratie et la Solidarité	UDS
66	Parti National de Guinée	PNG
67	Mouvement des Patriotes pour le Développement	MPD
68	Nouvelle Génération pour la République	NGR
69	Alliance Guinéenne pour le Développement	AGD
70	Génération de la Nouvelle Démocratie	GND
71	Parti des femmes pour le Changement	PFC
72	La Guinée du Renouveau et de la Démocratie	GRD
73	Nouvelle Alliance des Forces pour l'Action Nationale	NANFAN
74	Parti Guinéen pour le Développement et la Prospérité	PGDP
75	Union pour la Défense des Intérêts Républicains	UDIR
76	Rassemblement pour le Développement Intégré de la Guinée	RDIG
77	Front Uni pour la Démocratie et le Développement	FUDD
78	Rassemblement pour la Renaissance et le Développement	RRD
79	Parti National pour la Démocratie et le Développement	PNDD
80	Rassemblement Démocratique pour le Développement	RDD
81	Parti pour la Paix et le Développement	PPD
82	Action Démocratique de Guinée	ADG
83	Parti socialiste et de tolérance	PST
84	Union des forces d avenir de guinée	UFAG
85	Union guinéenne pour la démocratie et le développement	UGDD
86	Front démocratique de Guinee	FRONDEG
87	Parti pour la reconciliation et le travail	PRT
88	Parti guinéen pour la solidarite la democratie et le developpement	PGSDD
89	Parti de l'esperance pour la democratie et la liberte	PEDL
90	Alliance des patriotes de guinee	APG
91	Parti guineen de la cohabitation pacifique et le developpement	PGCPD
92	Parti de l unite et de la solidarite de guinee	PUSG
93	Rassemblement des patriotes democrates de guinee	RPDG
94	Parti de l unite pour le renouveau	PUR
95	Union démocratique de guinee	UDG
96	Parti social democrate de guinee	PSDG
97	Parti pour la promotion de la democratie en guinee	PPDG
98	Front uni de guinee	FUG
99	Union pour la nouvelle guinee	UNG
100	Parti democrate conservateur	PDC
101	Parti guineen de democratie et de citoyennete	PGDC
102	Parti national pour la justice et la democratie	PNJD
103	Avenir guinee nouvelle	AGN
104	Parti por le rassemblement et le renforcement de la democratie en guinee	PRRDG
105	Mouvement democratique guineen	MODEM-GUI
106	Union des mouvements patriotiques de guinee	UMPG
107	Parti guineen du peuple	PGP
108	Nouvelle vision democratique	NOVID
109	Parti national pour le progres	PNP
110	Front national pour le progres de la Guinee	FNPG
111	Parti du renouveau et du developpement	PRD
112	Mouvement populaire democratique	MPD

Source : Direction Nationale des Affaires Politiques/Ministère de l'Administration du Territoire et de la décentralisation

Tableau 3.4 : Liste des partis politiques Agrées (Suite2)

N°	Dénomination du Parti et Acte de Légalisation	Sigles
113	Mouvement pour la solidarite et le developpement	MSD
114	Union des forces de jeunesse de guinee	UFJG
115	Génération pour la reconciliation l union et la prosperite	GRUP
116	Parti guineen pour le progres et le developpement	PGPD
117	Alliance des démocrates indépendants écologistes de Guinee	ADIEG
118	Union nationale pour l egalite et le developpement	UNED
119	Afia	...
120	Union nationale pour le renouveau	UNR
121	Les démocrates guinéens	DG
122	Parti progressiste de guinee pour une afrique unie et prospere	PPGAUP
123	Parti de travailleurs de guinee	PTG
124	Rassemblement des democrates independants	RDI
125	Parti des democrates pour le developpement	RRD
126	Guinee pour tous	GPT
127	Union pour le progres de la guinee	UPG
128	Mouvement pour la republique	MPR
129	Parti des guineens pour la democratie	PGD
130	Forces patriotiques pour la democratie et le developpement	FPDD
131	Union pour la démocratie et le developpement	UDD
132	Parti de l unite de la solidarite de guinee	PUSG
133	Parti pour la prospérité et le renouveau de guinee	PPRG
134	Union pour la guinée nouvelle	UGN
135	Rassemblement pour une Guinee prospère	RGP
136	Mouvement pour le pouvoir et le peuple	MPP
137	Parti des jeunes pour le développement	PJD
138	Union démocratique pour le renouveau et le progrès	UDRP
139	Parti National pour le renouveau	PNR
140	Union des Forces du Changement	UFC
141	Mouvement Pour la Succession Démocratique et du Progrès	MSDP
142	Parti Guinéen de Renaissance et du Progrès	PGRP
143	Parti pour la Démocratie et le Progrès	PDP

Source : Direction Nationale des Affaires Politiques/Ministère de l'Administration du Territoire et de la décentralisation

Tableau 3.5 : Liste des Présidents de la République de Guinée depuis 1958

Nom et prénom	Date de	Début	Fin d'exercice du	Appartenance
Ahmed Sékou TOURE	09/01/1922	02/10/1958	26/03/1984	PDG-RDA
Louis Lansana BEAVOGUI (intérim)	28-déc-1923	26/03/1984	03/04/1984 (intérim)	PDG-RDA
Général Lansana CONTE	1934	03/04/1984	22-déc-08	PUP
Capitaine Moussa Dadis CAMARA	01/01/1964	24/12/2008	15/01/2010	CNDD
Général Sekouba KONATE (intérim)	06-juin-1964	04/12/2009	07/11/2010 (intérim)	CNDD
Professeur Alpha CONDE	04-mars-1938	21/12/2010	En fonction	RPG

Source : Archives de la Présidence de la République

Tableau 3.6 : Liste des Premiers Ministres depuis 1958

Nom et prénom	Début d'exercice du poste	Fin d'exercice du poste
Louis Lansana BEAVOGUI	19 juin 1972	3 avril 1984
Colonel Diara TRAORE	3 Avril 1984	18 décembre 1984
Sydia TOURE	9 juillet 1996	8 mars 1999
Lamine SIDIME	8 mars 1999	23 février 2004
François Louceny FALL	25 Février 2004	25 avril 2004
Mamadou Cellou Dalein DIALLO	9 décembre 2004	5 avril 2006
Eugène CAMARA	9 février 2007	26 février 2007
Lansana KOUYATE	26 Février 2007	20 mai 2008
Ahmed Tidiane SQUARE	20 mai 2008	23décembre 2008
Kabinet KOMARA	29décembre 2008	19 janvier 2010
Jean Marie DORE	19 janvier 2010	22 décembre 2010
Mohamed Saïd FOFANA	24 décembre 2010	26 décembre 2015
Mamadi YOULA	26 décembre 2015	En fonction

Source: Archives de la Primature

Tableau 3.7 : Liste des Présidents de l'Assemblée Nationale depuis 1958

Nom et prénom	Sexe	Début d'exercice du poste	Fin d'exercice du poste	Appartenance Politique à l'Origine
El Hadj Saïfoulaye DIALLO	M	2-10-1958	27-09-1963	PDG-RDA
Léon MAKA	M	1963	1974	PDG-RDA
Jeanne Martin CISSE	F	1974	1980	PDG-RDA
Damantang CAMARA	M	1974	1984	PDG-RDA
Boubacar Biro DIALLO	M	30-08-1995	Septembre 2002	PUP
Aboubacar SOMPARE	M	2002	2008	PUP
Rabiatou Sérah DIALLO**	F	2010	13-01-2014	Syndicaliste CNTG
Claude Kory KONDIANO	M	13-01-2014	En fonction	RPG-Arc-en-ciel

Source : Archives de l'Assemblée Nationale ** Président du Conseil National de la Transition (CNT)

** : Présidente du Conseil National de la Transition (à la place de l'assemblée nationale)

Tableau 3.8 : Historique de l'Assemblée Nationale

Législature	Présidents	Nombre de députés
1958 à 1963	Saïfoulaye DIALLO	60 députés dont 57 pour le Parti Démocratique de Guinée-Rassemblement Démocratique Africain (PDG-RDA) dirigé par Ahmed Sékou Touré, et 3 pour le DSG et le BAG dirigés respectivement par Ibrahima BARRY dit Barry 3 et Diawadou BARRY
1963 à 1968	Léon MAKA	composée de 75 députés ;
1968 à 1974	Léon MAKA	composée de 75 députés ;
1974 à 1980	Jeanne Martin CISSE	composée de 150 députés
1980 à 1984	Damantang CAMARA	composée de 210 députés
1995 à 2002	Boubacar Biro DIALLO	composée de 114 députés répartis en deux groupes parlementaires : - le Parti de l'unité et du progrès/les Partis du consensus national (PUP/PCN) ; - et la Coordination de l'opposition démocratique (CODEM).
		Cette législature comprenait 9 partis politiques. Cette législature a vu son mandat prorogé de 2 ans par une résolution à cause des attaques rebelles aux frontières de la Guinée, en 2000
2002 à 2008	Aboubacar SOMPARE	composée de 114 députés répartis en deux groupes parlementaires - le Parti de l'Unité et du Progrès-Partis alliés à l'Assemblée - PUP/PAA (91 sièges) ; - et l'Union pour le Progrès et le Renouveau - UPR (20 sièges).
		Partis alliés à l'Assemblée (regroupement du PDG-RDA, l'Alliance nationale pour le progrès « ANP », le Mouvement des démocrates patriotes « MDP » et l'Union nationale pour le progrès « UNP »)
		Les 3 députés de l'UPG ont refusé de siéger pendant toute la durée de la législature en invoquant une fraude au détriment de leur parti au cours du scrutin du 30 juin 2002.
		De l'indépendance à nos jours, la Guinée a connu quatre Constitutions qui sont :
		- la Constitution du 10 novembre 1958 ;
		- la Constitution du 14 mai 1982 ;
- la Constitution du 23 décembre 1990 révisée en 2001 ;		
- la Constitution du 07 mai 2010.		
2013-2018	Claude Kory KONDIANO	composée de 114 députés répartis en 3 groupes parlementaires :
		- le groupe de la majorité parlementaire RPG-arc-en-ciel (59 sièges) ;
		- le groupe Libéral-démocrate (37 sièges) et ;
		- le groupe de l'Alliance républicaine (12 sièges).
		Par ailleurs, il existe 5 députés non-inscrits et un n'ayant pas siégé.

Source : Assemblée Nationale

Tableau 3.9 : Evolution du nombre de lois votées à l'Assemblée nationale par nature

Activités	2014	2015
Conventions internationales	28	4
Défense nationale	1	1
Finances publiques et économie	8	13
Justice	1	2
Politique et élection	1	-
Ensemble lois votées	39	22

Source : Assemblée National de Guinée

Tableau 3.10 : Nombre de partis politiques siégeant à l'Assemblée nationale

	Unités	1996	2002	2014	2015
Sièges à l'Assemblée	Nombre	114	114	113	113
Partis politiques Légalisés Représentés à l'Assemblée nationale	Nombre	8	8	15	15

Source : Archives de l'Assemblée Nationale

Tableau 3.11 : Composition de l'Assemblée nationale par législature

	Composition	Nombre de députés
1 ^{ère} législature : 1995 Groupe parlementaire=2	1-Codem	37
	2-PUP/PAA	77
2 ^{ème} législature : 2002-2008 Groupe parlementaire=2	1-PUP/PAA	86
	2-UPR	26
	3-Non inscrits	2
3 ^{ème} législature : 2014 Groupe parlementaire=3	1-RPG Arc-en-ciel	56
	2-Liberal-Démocrate	42
	3- Alliance Républicaine	10
	4-Les non-inscrits	05
	5-Démissionnaire	01

Source : Archives de l'Assemblée Nationale

Chapitre 4 : Carte Diplomatique de la Guinée

Liste des Tableaux du Chapitre

Tableau 4.1 : Proportion du Budget du Ministère en Charge des Affaires Etrangères par rapport au budget global (%)

Tableau 4.2 : Régularisation des arriérés des contributions de la Guinée dans les Organisations Internationales

Tableau 4.3 : Visite des Chefs d'Etat et de Gouvernement (du 05 janvier au 1^{er} Novembre 2015)

Tableau 4.4 : Ministre des affaires étrangères reçues en Guinée entre 2011-2015

Tableau 4.5 : Hauts responsables d'organisations internationales reçue en Guinée du 12/01/2015 au 23/03/2015.

Tableau 4.6 : Envoyés spéciaux et autres personnalités entre 2011-2015

Tableau 4.7 : Accords et Conventions Internationaux avec les partenaires de la Guinée

Tableau 4.8 : Programme de Coopération signé avec les partenaires.

Tableau 4.9 : Leadership International du Prof.Alpha CONDE

Tableau 4.10 : Election de la Guinée dans plusieurs institutions internationales

Tableau 4.11 : Répartition des représentations diplomatiques Guinéennes selon les zones et selon le statut en 2013

Tableau 4.12 : Missions Diplomatiques de la Guinée en Afrique

Tableau 4.13 : Missions diplomatiques de la Guinée en Amérique

Tableau 4.14 : Missions diplomatiques de la Guinée en Europe

Tableau 4.15 : Missions diplomatiques de la Guinée en Asie et Océanie

Tableau 4.16 : Représentations diplomatiques accréditées en Guinée

Tableau 4.17 : Missions diplomatiques accréditées en Guinée

Tableau 4.18 : Les Consulats Honoraires

Tableau 4.1 : Proportion du Budget du Ministère en Charge des Affaires Etrangères par rapport au budget global (%)

Années	Budget du Ministère en milliards GNF	Budget du pays en milliards GNF	Part du Budget du Ministère (%)
2010	219,768	8 041,1	2,73
2011	324,623	6 919,9	4,69
2012	387,334	10146,1	3,82
2013	418,634	11788,8	3,55
2014	322,800	11 680,1	2,76
2015	174,674	14 286,07	1,22

Source : Lois des Finances/Ministère Délégué au Budget/Direction Nationale du Budget

Tableau 4.2 : Régularisation des arriérés des contributions de la guinée dans les Organisations Internationales

Années	Montants payés en GNF
2000	1 401 032 558
2001	897 266 892
2002	1 866 177 552
2003	4 234 726 998
2004	1 971 642 689
2005	2 166 500 415
2006	8 377 980 000
2007	8 717 852 586
2008	13 893 330 974
2009	20 348 226 418
2010	11 501 146 336
2011	66 556 969 504
2012	48 817 741 883
2013	48 654 771 410
2014	27 267 266 673

Source : Directoire de campagne Alpha CONDE

Tableau 4.3 : Visite des Chefs d'Etat et de Gouvernement (du 05 janvier au 1^{er} Novembre 2015)

N°	Année	Nom et Prénom	Titre	Objectif
1	Du 31 Octobre au 1 ^{er} Novembre 2015	S.E.M Ibrahima Boubacar KEITA	Président de la République du Mali	Visite d'amitié et de travail
2	15 Septembre 2015	S.E.M. John Dramani MAHAMA	Président de la République du Ghana	Visite d'amitié
3	28 juin 2015	S.E Ellen Johnson SIRLEAF	Présidente de la République de Libéria	Visite de travail dans le cadre du sommet extraordinaire de l'Union du Fleuve Mano
4	28 juin 2015	S.E Dr Ernest Bai KOUROUMA	Président de la République de Sierra Léone	Visite de travail dans le cadre du sommet extraordinaire de l'Union du Fleuve Mano
5	18 juin 2015	S.E.M Téodoro Obiang Nguema MBAZOGO	Président de la République de Guinée Equatoriale	Visite d'amitié et de travail
6	11 mars 2015	S.E.M Ibrahima Boubacar KEITA	Président de la République du Mali	Visite dans le cadre du XVI Sommet des Chefs d'Etats et de Gouvernement de l'Organisation pour la Mise en valeur du fleuve Sénégal (OMVS)
7	11 mars 2015	S.E.M Macky SALL	Président de la République du Sénégal	Visite dans le cadre du XVI Sommet des Chefs d'Etats et de Gouvernement de l'Organisation pour la Mise en valeur du fleuve Sénégal (OMVS)
8	11 mars 2015	S.E.M Mohamed Ould Abdel AZIZ	Président de la République Islamique de Mauritanie	Visite dans le cadre du XVI Sommet des Chefs d'Etats et de Gouvernement de l'Organisation pour la Mise en valeur du fleuve Sénégal (OMVS)
9	15 février 2015	S.E. Ellen Johnson SIRLEAF	Présidente de la République du Liberia	Visite de travail pour un sommet extraordinaire de l'union du fleuve Mano
10	15 février 2015	S.E Dr Ernest Bai KOROMA	Président de la République de Sierra Leone	Visite de travail pour un sommet extraordinaire de l'Union du Fleuve Mano
11	6 février 2015	S.E.M. Faure Essowimna GNASSINGBE	Président de la République Togolaise	Visite d'amitié et de travail
12	Du 12 au 13 Janvier 2015	S.E.M. Jacob ZUMA	Président de la République d'Afrique du Sud	Visite d'amitié et de travail
13	07 Janvier 2015	S.E.M. Thomas yayi BONI	Président de la République Bénin	Visite d'amitié et de travail
14	05 Janvier 2015	S.E.M. Mohamed Ould Abdel AZIZ	Président de la République Islamique de Mauritanie	Visite d'amitié et de travail
15	05 Janvier 2015	S.E.M. Mamoudou ISSOUFOU	Président de la République du Niger	Visite d'amitié et de travail

Source : Directoire de Campagne Président Alpha CONDE

Tableau 4.4 : Ministre des affaires étrangères reçues en Guinée entre 2011-2015

Nom et Prénom	Pays	Titre	Institution
Charles Koffi DIBY	Côte d'ivoire	Ministre des Affaires étrangères	Ministère des Affaires étrangères
Saleheddine MEZOUAR	Maroc	Ministre des Affaires étrangères	Ministère des Affaires étrangères
Madame preneet KAUR	Inde	Ministre des Affaires Extérieures	Ministère des Affaires Extérieures

Source : Directoire de Campagne Président Alpha CONDE

Tableau 4.5 : Hauts responsables d'organisations internationales reçue en Guinée du 12/01/2015 au 23/03/2015.

Année	Nom et Prénom	Titre	Institution
23/03/2015	Mme Michaeille JEAN	Secrétaire générale	Francophonie
11/02/2015	Mme Helen Elizabeth CLARK	Administratrice générale	PNUD
12/01/2015	Dr. Ahmadou Mahamadou ALY	Président de la Banque islamique de développement	Banque islamique de développement(BID)

Source : Ministère des Affaires Etrangères/ Directoire de Campagne Président Alpha CONDE

Tableau 4.6 : Envoyés spéciaux et autres personnalités entre 2011-2015

Nom et Prénom	Pays	Titre	Institution
Bisa WILLIAMS	Amérique	Sous-secrétaire d'Etat Américaine chargée des Affaires Africaines	Affaires Africaines
Domingos Simoes PERIRA.	République de la Guinée Bissau	Premier Ministre	Primature de la Guinée Bissau
Mme Annick Girardin	France	Secrétaire d'Etats Français	Francophonie
Tony Blair	Grand Bretagne	Ancien Premier Ministre	
Olusegun OBASANJO	Nigéria	Ancien Président de la République Fédérale	
Ousmane PAYE	France	Conseiller Spécial	Francophonie

Source : Ministère des Affaires Etrangères/ Directoire de Campagne Président Alpha CONDE

Tableau 4.7 : Accords et Conventions Internationaux avec les partenaires de la guinée

N°	Accords et conventions
1	Accord-cadre de coopération entre le gouvernement guinéen et marocain dans le domaine industriel et commercial
2	Protocole d'accord de coopération entre les gouvernements guinéen et marocain relatif au fonctionnement et au développement de l'ISCAE-GUINEE
3	Protocole de coopération entre le département en charge de l'agriculture de la République de Guinée et l'office Chérifien de phosphate(OCP)
4	Protocole d'accord entre les gouvernements Guinéen et Marocain portant sur le renforcement des capacités des ressources humaines dans le domaine de la pêche maritime et de l'aquaculture
5	Convention entre les gouvernements guineen et marocain relative à l'aménagement de deux points de débarquement de la pêche artisanale et maritime en Guinée
6	Convention entre les gouvernements Guineen et Marocain portant sur la réalisation de 3 000 logements économique dans le cadre de grands investissements dans le secteur de l'habitat
7	Protocole entre les gouvernements Guinéen et Marocain relatif à la pêche maritime
8	Accord entre les gouvernements Guinéen et Turc relatif à l'exemption réciproque de visas pour les titulaires des passeports diplomatiques
9	Mémorandum d'ententes relatif à la coopération entre les ministères en charge des Affaires Etrangères de la République de Guinée et de de la République de Turquie
10	Protocole d'accord entre les ministères en charge des Affaires Etrangères de la République de Guinée et la République de l'Inde
11	Accord général de coopération entre les gouvernements Guinéen et Saoudien
12	Convention entre les gouvernements Guinéen et Emiratie tendant à éviter la fraude fiscale en matière d'impôts sur le revenu et le capital
13	Convention entre les gouvernements Guinéen et Emiratie sous la promotion et la protection réciproque des investissements
14	Protocole d'accord entre les gouvernements Guinéen et Malien portant création du comité inter-ministeriel de concertation pour la mise en œuvre du projet de barrage à but multiples de Fomi
15	Protocole d'accord de coopération pour l'interconnexion ferroviaire entre les gouvernements Guinéen et Malien
16	Accord de coopération financière sur un montant de 15 millions entre les gouvernements Guinéen et Allemand
17	Accord de coopération technique sur un montant de 9 millions 400 mille euros relatif à la santé reproductive et familiale et à l'éducation de base entre les gouvernements Guinéen et Allemand
18	Arrangement relatif à la contribution du gouvernement Allemand au projet santé reproductive et familiale (composante Ebola) pour un montant de 7 millions d'euros
19	Mémorandum d'entente entre le ministère des Affaires Etrangères et des Guinéens de l'étranger de la République de Guinée et le ministère du commerce extérieur et du développement du royaume des Pays-Bas
20	Accord de coopération entre les gouvernements Guineen et Equato –Guinéen dans le domaine de l'agriculture
21	Accord de coopération entre les gouvernements guineen et Equato –Guinéen dans le secteur minier et de la géologie
22	Accord entre les gouvernements Guinéen et Canadien relatif à la promotion et à la protection réciproques des investissements
23	Accord-cadre portant sur la conservation trinationale et durable des monts Nimba
24	Accord entre le gouvernement de la République de Guinée et le secrétariat général du système d'échanges d'énergie électrique Ouest Africain (EEEOA) relatif à l'établissement de la société de transport d'électricité régionale Côte d'Ivoire, Liberia, Sierra Léone, Guinée(TRANSCO CLSG)
25	Traité sur le commerce des armes
26	Traité révisé de la CEN-SAD

Source : Ministère des Affaires Etrangères/ Directoire de Campagne Président Alpha CONDE

Tableau 4.8 : Programme de Coopération signé avec les partenaires.

N°	Programme de coopération
1	Gratuite de la césarienne
2	Gratuite de l'accouchement
3	Suppression de l'impôt de capitation
4	Suppression des retenues sur traitement et salaires(RTS) sur le salaire des travailleurs civils pour la tranche allant de 1 à 1 000 000 fg
5	Allègement des RTS de 30% à 5% par la tranche de salaires allant de 1 000.000.001fg à 2 000 000fg (loi des finances)
6	Rehaussement de la valeur du point d'indice pour le calcul des pensions civiles passant de 312 fg à 375 fg pour compter du 1 ^{er} janvier 2012
7	Subvention du prix du ticket du bus SOTRAGUI de 100fg à 2 500fg pour permettre à tous les citoyens d'y accéder
8	Subvention du pèlerinage 2001 à la Mecque à raison de 3 000 000 fg par pèlerins soit au total 22.500.000.000 (vingt deux milliards cinq cent millions) pour 7 500 pèlerins
9	Soutien matériel et financier à la société FRIGUIA et à son personnel par la fourniture de MAZOUT à l'usine par EDG et le paiement de salaire des travailleurs
10	Augmentation des salaires des travailleurs civils de 50%(2012-2013)
11	Adoption d'un salaire minimum interprofessionnel garanti(SMIG) de quatre cent quarante mille (440 000) francs guinéens

Source: Ministère des Affaires Etrangères /Direction Nationale de la Coopération internationale

Tableau 4.9 : Leadership International du Prof.Alpha CONDE

N°	Leadership international
1	Médiateur de la CEDEAO dans la crise en Guinée Bissau : le 2 avril 2012, lors d'un sommet extraordinaire de la CEDEAO tenu à Dakar le prof.Alpha CONDE a été désigné par ses pairs comme médiateur dans la crise en Guinée-Bissau .ce mandat lui a été renouvelé à l'occasion du sommet ordinaire de cette organisation en février 2013 à Abidjan. Son implication efficace a contribué à la résolution de la crise et au retour à l'ordre constitutionnel en Guinée Bissau
2	Implication dynamique dans la résolution de la crise au Mali et bientôt au Tchad : Le président Alpha Conde a apporté un soutien diplomatique actif dans la résolution de la crise Malienne.la Guinée a également fourni un contingent militaire important à la mission des Nations Unies au Mali(MINUSMA).L'engagement et l'exemplarité du contingent Guinéen a entraîné sa sollicitation pour une mission de même type au Tchad
3	Présidence en exercice de l'Union du fleuve Mano(UFM) Le prof .Alpha CONDE a été élu à la présidence en exercice tournante de l'UFM lors du 23 ^{ème} sommet de l'organisation tenue à Conakry le 4 mai 2014
4	Présidence du conseil de paix et de sécurité(CPS) de l'Union Africaine La Guinée a été au conseil de paix et de sécurité (CPS) de l'union africaine en 2013.ce mandat a été renouvelé en 2014 à ce titre, le prof .Alpha CONDE a présidé deux reprises les réunions de cette instance à Addis-Abeba.
5	Implication de premier plan dans la formulation de l'agenda 2063 et l'union africaine le président Alpha Conde a été désigné comme membre du panel de haut niveau pour la formulation de l'agenda 2063. ce document représente un plan qui va tracer la trajectoire de développement de l'Afrique au cours des 50 prochaines années
6	Plaidoyer efficace pour la mobilisation de la communauté internationale dans la lutte contre Ebola dans les 3 pays touchés (Guinée-Libéria-Sierra Léone) Le dynamisme du président de la République à l'internationale a permis d'éviter l'isolement des 3 pays touchés et de mobiliser d'importants moyens, financiers , matériel et logistique pour lutter contre la maladie. L'action diplomatique Guinéenne a également permis d'obtenir le vote de résolution sur la maladie au niveau de la CEDEAO, de l'union Africaine et de l'ONU

Source : Directoire de Campagne Alpha CONDE

Tableau 4.10 : Election de la Guinée dans plusieurs institutions internationales

N°	Institutions internationales
1	La Guinée a été élue pour la première fois depuis 15 ans, à compter de 2013, au Conseil Exécutif de l'UNESCO, l'un des trois (3) organes constitutionnels de l'Institution.
2	La Guinée a présidé en 2014 le Comité des Ambassadeurs et le Conseil des Ministres de l'ACP, Groupe des Etats d'Afrique, des Caraïbes et du Pacifique.
3	La Guinée a présidé en 2013, la première fois depuis 20 ans le Conseil des Ministres des Affaires Etrangères de l'Organisation de Coopération Islamique (OCI).
4	La Guinée est élue pour Deux (2) ans, à compter de 2015 au Conseil d'Administration: ❖ du Programme des Nations Unies pour le Développement (PNUD) ; ❖ du Fonds des Nations Unies pour la Population (FNUAP) ; et, ❖ du Bureau des Nations Unies Nations pour les services d'appui aux projets (UNOPS).
5	La Guinée a été élue parmi les neuf (9) Etats membres du groupe Ministeriel de contact de l'OCI sur Al Qods (Jérusalem) dont la mission est de défendre la cause palestinienne et la protection de la ville d'Al Qods Al Sahrif. La Guinée est le seul Etat au sud du Sahara membre de ce groupe.
6	La Guinée a été élue à la commission permanente et indépendante des droits de l'homme de l'OCI

Source : Directoire de Campagne Alpha CONDE

Tableau 4.11 : Répartition des représentations diplomatiques Guinéennes selon les zones et selon le statut en 2013

Type de Représentation	Afrique	Amérique	Europe	Asie Océanie Moyen Orient	Total
Ambassades	17	4	8	8	37
Hauts Commissariats	0	0	0	0	0
Consulats Généraux	1	0	0	1	2
Consulats Honoraires	11	3	24	9	47
Délégations de la Guinée	1	1	3	0	5

Source: Direction du Protocole/ Ministère des Affaires Etrangères et des Guinéens de Etrangers (MAEGE)

Tableau 4.12 : Missions Diplomatiques de la Guinée en Afrique

Zone géographique	Pays ou Organisation	Mission résidente
Afrique de l'Ouest	Cote d'Ivoire Ghana Guinée Bissau Mali Sénégal Sierra Leone Liberia	Abidjan, Accra, Bissau, Bamako Dakar Freetown Monrovia
Afrique Centrale	Angola Guinée Equatoriale Gabon	Luanda Malabo Libreville
Afrique Australe	Afrique du Sud	Pretoria
Afrique de l'Est	Ethiopie Union Africaine	Addis- Abeba
Afrique du Nord	Algérie Maroc Egypte Libye Tunisie	Alger Rabat Caire Tripoli Tunis

Source : Ministère des Affaires Etrangères et des Guinéens de Etrangers/ Direction du Protocole

Tableau 4.13 : Missions diplomatiques de la Guinée en Amérique

Zone géographique	Pays ou Organisation	Mission Résidente
Amérique du Sud	Brésil	Brasilia
Amérique Nord	Canada Etat Unis d'Amérique Nations –Unies	Ottawa Washington
Amérique du Centre	Cuba	La Havane

Source : Ministère des Affaires Etrangères et des Guinéens de Etrangers/ Direction du Protocole

Tableau 4.14 : Missions diplomatiques de la Guinée en Europe

Zone géographique	Pays ou organisation	Mission Résidente
Europe de l'Est	Russie Serbie Turquie	Moscou Belgrade Ankara
Europe de l'Ouest	France Belgique/ Union Européenne Espagne Allemagne Grande Bretagne Suisse/ Missions des Nations Unies Italie/Vatican/FAO	Paris Bruxelles Madrid Bonn Londres Genève Rome

Source : Ministère des Affaires Etrangères et des Guinéens de Etrangers/ Direction du Protocole

Tableau 4.15 : Missions diplomatiques de la Guinée en Asie et Océanie

Zone géographique	Pays ou Organisation	Mission Résidente
Asie orientale	Japon	Tokyo
Asie Sud- Est	Malaisie	Kuala Lumpur
Asie Centrale	Chine Iran Inde	Pékin Téhéran New Delhi
Moyen orient	Emirat Arabes Unies Arabie Saoudite	Abu Dhabi Riad

Source : Ministère des Affaires Etrangères et des Guinéens de Etrangers/ Direction du Protocole

Tableau 4.16 : Représentations diplomatiques accréditées en Guinée

Zone géographique	Pays	Capitale du pays
Afrique de l'Ouest	Cote d'Ivoire	Abidjan
	Ghana	Accra
	Guinée Bissau	Bissau
	Mali	Bamako
	Sénégal	Dakar
	Sierra Leone	Freetown
	Liberia	Monrovia
Afrique Centrale	Angola	Luanda
	Guinée Equatoriale	Malabo
	Gabon	Libreville
	RD Congo	Kinshassa
Afrique Australe	Afrique du Sud	Prétoria
Afrique de l'Est	Ethiopie	Addis- Abeba
Afrique du Nord	Algérie	Alger
	Maroc	Rabat
	Egypte	Caire
	Libye	Tripoli
	Tunisie	Tunis
Amérique du Sud	Brésil	Brasilia
Amérique Nord	Canada	Ottawa
	Etat Unis d'Amérique	Washington
	Nations –Unies	
Amérique du Centre	Cuba	La Havane
Europe de l'Est	Russie	Moscou
	Serbie	Belgrade
	Turquie	Ankara
Europe de l'Ouest	France	Paris
	Belgique/ Union Européenne	Bruxelles
	Espagne	Madrid
	Allemagne	Bonn
	Grande Bretagne	Londres
	Suisse	Genève
	Italie/Vatican/Ordre de maltes	Rome
Asie Orientale	Japon	Tokyo
Asie Sud- Est	Malaisie	Kuala Lumpur
	RD Corée	Pyong Yang
Asie Centrale	Chine	Pékin
	Iran	Téhéran
	Inde	New Delhi
Proche et Moyen orient	Emirat Arabes Unies	Abu Dhabi
	Arabie Saoudite	Riad
	Liban	Beyrouth

Source : Ministère des Affaires Etrangères et des Guinéens de Etrangers/ Direction du Protocole

Tableau 4.17 : Missions diplomatiques accréditées en Guinée

Mission Résidente
PNUD
Union Européenne
AMI
Banque Mondiale
Banque islamique pour le développement
CICR
CEDEAO
FAO
FMI
FNUAP
FISCR
GIZ
HCDH
HCR
OIM
OMS
ONUDI
PAM
PSI-Guinée
SOS-Kindero
UA
UNESCO
USAID

Source : Ministère des Affaires Etrangères et des Guinéens de Etrangers/ Direction du Protocole

Tableau 4.18 : Les Consulats Honoraires

N°	ZONE GEOGRAPHIQUE
	AFRIQUE
1	Benin
2	Cap-Vert
3	Côte d'Ivoire
4	Gambie
5	Lesotho
6	Libéria
7	Luxembourg
8	Mali
9	Mauritanie
10	Niger
11	Togo
	EUROPE
1	Autriche
2	Belgique
3	Danemark
4	France
5	Hongrie
6	Italie
7	Pologne
	AMERIQUE
1	Brésil
2	Canada
3	Haïti
	ASIE
1	Corée
2	Inde
3	Jordanie
4	Pakistan
5	Philippines
6	Roumanie
7	Servie
8	Slovaquie
9	Tchèque
10	Turquie

Source : Ministère des Affaires Etrangères et des Guinéens de Etrangers/ Direction du Protocole

Partie

2

Statistiques Démographiques et Sociales

Chapitre 5 : Démographie

I. Graphiques

Graphique 5.1 : Répartition de la population par région naturelle selon les RGPH

Graphique 5.2 : Répartition de la population Guinéenne selon les RGPH

Graphique 5.3 : Poids démographique des régions en 2014

Graphique 5.4 : Evolution de la densité de la population entre 1996 et 2014 (nombre d'habitants par km²)

II. Liste des tableaux du chapitre

Tableau 5.1 : Proportion du Budget du Ministère du Plan par rapport au budget global (%)

Tableau 5.2 : Indicateurs démographiques

Tableau 5.3 : Taux de fécondité par âge en pour 1000 (‰)

Tableau 5.4 : Evolution de l'indice Synthétique de Fécondité par milieu de résidence (Enfant/Femmes)

Tableau 5.5 : Evolution du taux global de fécondité générale exprimé pour 1 000

Tableau 5.6 : Evolution du taux brut de natalité exprimé pour 1000 individus

Tableau 5.7 : Evolution de nombre de ménages par région Naturelle et milieu de résidence

Tableau 5.8 : Taille moyenne des ménages par région Naturelle et milieu de résidence

Tableau 5.9 : Répartition (%) des chefs de ménages selon le sexe

Tableau 5.10 : Structure de la population

Tableau 5.11 : Répartition de la population par Préfecture et par région naturelle selon les RGPH

Tableau 5.12 : Répartition de la Population résidente et ménage par préfecture selon le sexe en 2014

Tableau 5.13 : Répartition de la Population résidente par région administrative et par préfecture selon le sexe en 2014

Tableau 5.14 : Répartition de la Population résidente par préfecture et sous Préfecture selon le sexe en 2014

Tableau 5.15 : Répartition de la Population résidente par préfecture et sous Préfecture selon le sexe en 2014 (suite)

Tableau 5.16 : Répartition de la Population résidente par préfecture et sous Préfecture selon le sexe en 2014 (suite)

Tableau 5.17 : Répartition de la Population résidente par préfecture et sous-préfecture selon le sexe en 2014 (suite)

Tableau 5.18 : Répartition de la Population résidente par préfecture et sous-préfecture selon le sexe en 2014 (suite)

Tableau 5.19 : Répartition de la Population résidente par préfecture et sous-préfecture selon le sexe en 2014 (suite)

Tableau 5.20 : Répartition de la Population résidente par préfecture et sous-préfecture selon le sexe en 2014 (suite)

Tableau 5.21 : Répartition de la Population résidente par préfecture et sous-préfecture selon le sexe en 2014 (suite)

Tableau 5.22 : Densité de la population (nombre d'habitants par km²)

Tableau 5.23 : Évolution de la migration en Guinée

Graphique 5.1 : Répartition de la population par région naturelle selon les RGPH

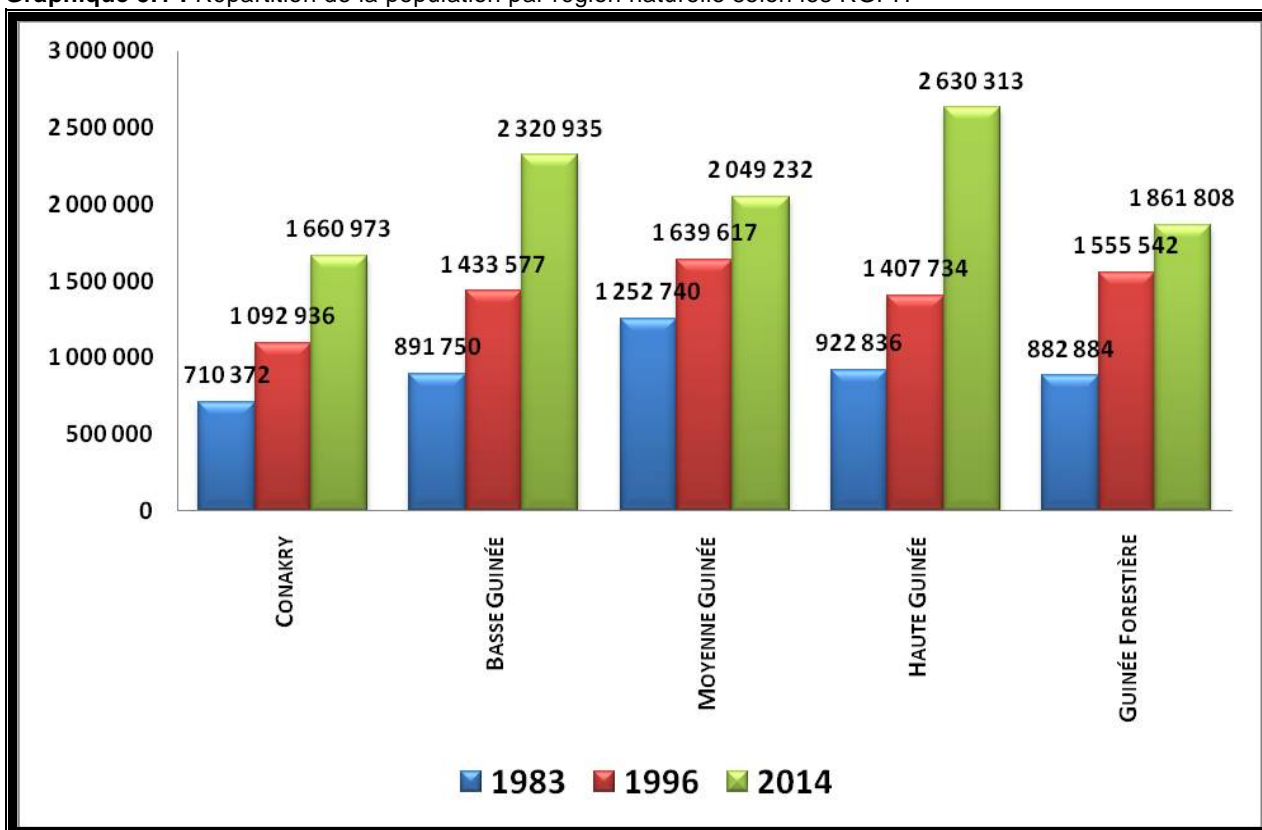

Source : MP/INS/ RGPH-1983 ; 1996; 2014

Graphique 5.2 : Répartition de la population Guinéenne selon les RGPH

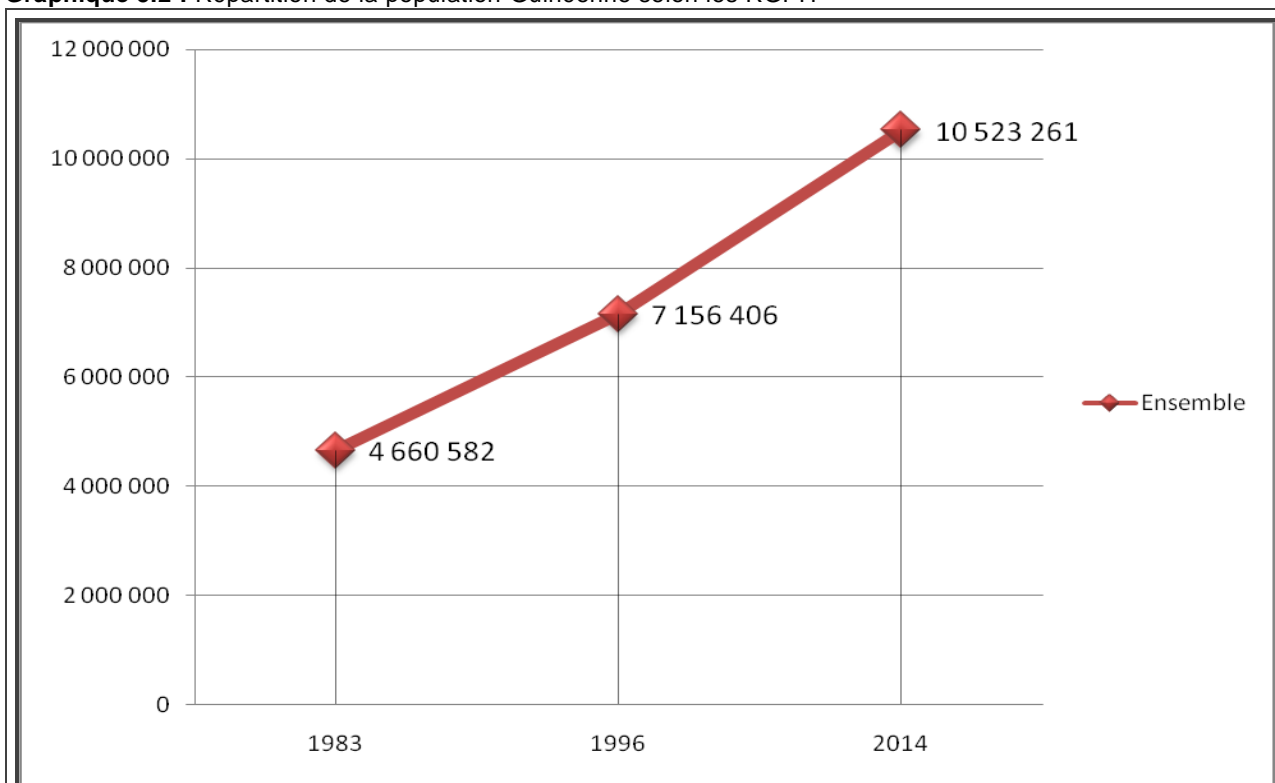

Source : MP/INS/ RGPH-1983 ; 1996; 2014

Graphique 5.3 : Poids démographique des régions en 2014

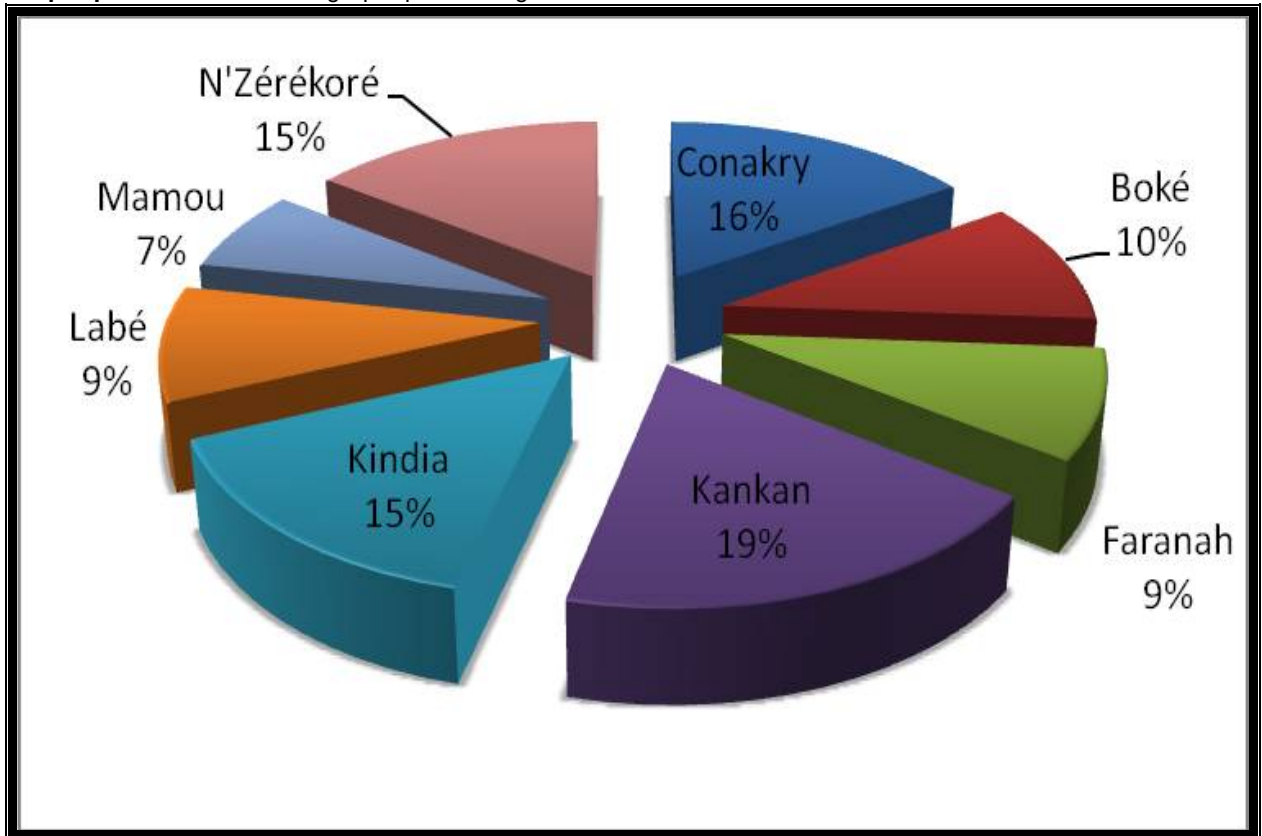

Source : Ministère du Plan/Institut National de la Statistique/RGPH3 ; 2014

Graphique 5.4 : Evolution de la densité de la population entre 1996 et 2014 (nombre d'habitants par km²)

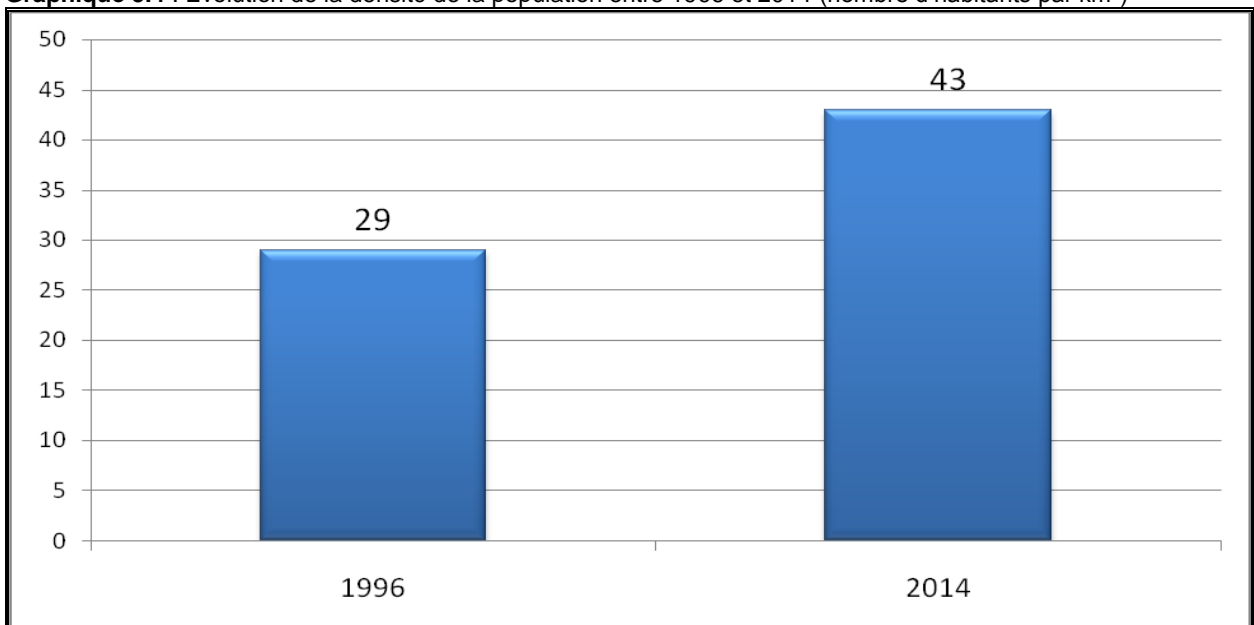

Source : MP/INS/ RGPH-1996 ; 2014

Tableau 5.1 : Proportion du Budget du Ministère du Plan par rapport au budget global (%)

Années	Budget du Ministère en milliards GNF	Budget du pays en milliards GNF	Part du Budget du Ministère (%)
2010	18,25	8 041,1	0,23
2011	31,30	6 919,9	0,45
2012	38,14	10 146,1	0,38
2013	44,96	11 788,8	0,38
2014	32,44	11 680,1	0,28
2015	22,65	14 286,07	0,25

Source : Lois des Finances/Ministère de l'Economie et des Finances/Direction Nationale du Budget

Tableau 5.2 : Indicateurs démographiques

Désignation	Unités	RGPH1996	2014
Age médians	Ans	17,3	...
Hommes	Ans	16,0	...
Femmes	Ans	18,4	...
Taux brut de natalité	%	41,6	...
Taux brut de mortalité	%	13,8	...
Rapport de masculinité	%	95,6	...
Taux de croissance annuel de la population	%	2,8	2,2
Expérience de vie à la naissance (an)	Ans	54,0	59,97
Hommes	Ans	52,7	58,93
Femmes	Ans	55,4	61,07
Taux d'urbanisation	%	30,3	...
Densité de population	Habitants/km2	28,7	43,23

Source : MP/INS/ RGPH-1996 ; 2014

Tableau 5.3 : Taux de fécondité par âge en pour 1000 (‰)

Milieu de résidence	Années/Groupe d'âges	15-19	20-24	25-29	30-34	35-39	40-44	45-49
Urbain	1992	101	222	240	228	142	61	43
	1996	77,3	157,3	187,1	164,5	120,3	74,1	37,3
	1999	115	193	197	185	138	52	4
	2005	104	171	195	201	118	61	31
	2012	102	145	174	166	110	50	12
Rural	1992	184	258	251	210	159	79	38
	1996	160,8	255,2	257,6	218,4	168,2	88,0	48,6
	1999	204	260	267	226	147	77	33
	2005	187	277	269	235	185	94	17
	2012	178	253	251	213	153	82	38
Ensemble pays	1992	157	247	248	215	154	74	39
	1996	157,9	234,8	246,7	208,5	156,9	81,8	40,2
	1999	168	238	246	214	144	69	26
	2005	154	240	247	226	169	85	20
	2012	146	207	224	198	139	73	32

Source : Ministère du Plan/INS/ RGPH-1996 ; Enquêtes EDS

Tableau 5.4 : Evolution de l'indice Synthétique de Fécondité par milieu de résidence (Enfant/Femmes)

Années d'enquêtes	Urbain	Rural	Ensemble
1992	5,18	5,89	5,67
1996	4,1	6,0	5,6
1999	4,4	6,1	5,5
2005	4,4	6,3	5,7
2012	3,8	5,8	5,1

Source : MP/INS RGPH-1996 ; Enquêtes EDS : 1992, 1999, 2005, 2012

Tableau 5.5 : Evolution du taux global de fécondité générale exprimé pour 1 000

Années d'enquêtes	Urbain	Rural	Ensemble
1992	174	203	195
1996	128	188	170
1999	153	212	193
2005	146	216	194
2012	131	202	176

Source : MP/INS RGPH-1996 Enquêtes EDS : 1992, 1999, 2005, 2012

Tableau 5.6 : Evolution du taux brut de natalité exprimé pour 1000 individus

Années d'enquêtes	Urbain	Rural	Ensemble
1992	37	42	41
1996	30	43	40
1999	32,9	38,4	36,9
2005	31,8	40,8	38,4
2012	29,4	36,1	34,0

Source: MP/INS RGPH-1996; Enquêtes EDS: 1992; 1999; 2005; 2012

Tableau 5.7 : Evolution de nombre de ménages par région Naturelle et milieu de résidence

Régions	Milieu de résidence	RGPH1983	RGPH1996	RGPH2014
Conakry	Urbain	80 386	161 005	238 134
Basse Guinée	Urbain	23 075	44 948	...
	Rural	130 618	160 734	...
	Ensemble	153 693	205 730	334 721
Moyenne Guinée	Urbain	15687	24 604	...
	Rural	201595	251560	...
	Ensemble	217 282	276 164	358 254
Haute Guinée	Urbain	20285	27 558	...
	Rural	104448	140 919	...
	Ensemble	124 733	168 477	278 433
Guinée Forestière	Urbain	21286	47 887	...
	Rural	118998	191 940	...
	Ensemble	140 284	239 827	278594
Ensemble pays	Urbain	160 719	306 050	...
	Rural	555 659	745 153	...
	Ensemble	716 378	1 051 203	1 488 136

Source : MP/INS/RGPH-1983; 1996 ; 2014

Tableau 5.8 : Taille moyenne des ménages par région Naturelle et milieu de résidence

Régions	Milieu de résidence	RGPH1983	RGPH1996
Conakry	Urbain	8,8	6,8
Basse Guinée	Urbain	5,9	7,3
	Rural	5,8	7,0
	Ensemble	5,8	7,1
Moyenne Guinée	Urbain	6,1	6,3
	Rural	5,7	5,9
	Ensemble	5,8	5,9
Haute Guinée	Urbain	6,8	7,9
	Rural	5,7	8,4
	Ensemble	7,4	8,4
Guinée Forestière	Urbain	6,1	7,2
	Rural	6,3	6,3
	Ensemble	6,3	6,5
Ensemble pays	Urbain	7,5	7,0
	Rural	6,2	6,7
	Ensemble	6,5	6,8

Source : MP/INS/RGPH-1983 ; 1996 ; 2014

Tableau 5.9 : Répartition (%) des chefs de ménages selon le sexe

Sexe	Milieu de résidence	RGPH1983	RGPH1996
Hommes	Urbain	87,4	85,2
	Rural	87,0	84,3
	Ensemble	87,3	84,5
Femmes	Urbain	12,6	14,8
	Rural	13,0	15,7
	Ensemble	12,7	15,5

Source : MP/INS/RGPH-1983 ; 1996

Tableau 5.10 : Structure de la population

Désignation	Unités	RGPH1996
Population totale	Habitants	7 058 596
Population masculine	%	48,9
Population masculine	Habitants	3 449 489
Population féminine	%	51,13
Population féminine	Habitants	3 609 107
Structure par âge		
Population de moins de 15 ans	%	45,62
Population de moins de 15 ans	Habitants	3 220 293
Population de 15 à 64 ans	%	49,87
Population de 15 à 64 ans	Habitants	3 520 405
Population de 65 ans et plus	%	4,5
Population de 65 ans et plus	Habitants	317 898
Résidents Etrangers	Nombre	264 787
Dont: Citoyens CEDEAO	Nombre	256 843

Source : MP/INS/ RGPH-1996

Tableau 5.11 : Répartition de la population par Préfecture et par région naturelle selon les RGPH

Désignation	1983	1996	2014
Conakry	710 372	1 092 936	1 660 973
Boffa	113 981	156 558	212 583
Boké	168 924	293 917	450 278
Coyah	116 840	58 148	263 861
Dubreka	...	131 337	330 548
Fria	52 908	81 790	96 700
Forécariah	90 403	195 836	242 942
Kindia	163 032	287 611	439 614
Telemélé	185 662	228 380	284 409
Basse Guinée	891 750	1 433 577	2 320 935
Dalaba	96 571	136 656	133 677
Gaoual	103 516	137 624	193 612
Koubia	70715	91 882	100 170
Koundara	69395	90 230	129 974
Labé	185 594	251 702	318 938
Lélouma	121 079	137 273	163 069
Mali	184 936	204 041	288 001
Mamou	139 764	236 326	318 981
Pita	200 877	239 236	278 530
Tougué	80 293	114 647	124 280
Moyenne Guinée	1 252 740	1 639 617	2 049 232
Dabola	73 937	111 363	181 137
Dinguiraye	99 363	137 380	196 469
Faranah	109 104	147 347	280 170
Kankan	172 677	262 350	473 359
Kérouané	87 040	154 861	207 547
Kouroussa	107 741	150 059	268 630
Mandiana	111 671	173 150	335 999
Siguiri	161 303	271 224	687 002
Haute Guinée	922 836	1 407 734	2 630 313
Beyla	120 610	169 730	326 082
Gueckedou	150 997	347 541	290 611
Kissidougou	142 756	206 755	283 778
Macenta	142 355	278 789	278 456
N'zérékoré	194 600	283 413	396 949
Lola	76 689	134 326	171 561
Yomou	54 877	134 988	114 371
Guinée Forestière	882 884	1 555 542	1 861 808
Ensemble	4 660 582	7 156 406	10 523 261

Source : MP/INS/ RGPH-1983 ; 1996; 2014

Tableau 5.12 : Répartition de la Population résidente et ménage par préfecture selon le sexe en 2014

Région/Préfecture	Ménage	Population		
		Masculin	Féminin	Total
Boffa	27 799	104 347	108 236	212 583
Boké	61 107	222 124	228 154	450 278
Fria	15 784	46 077	50 623	96 700
Gaoual	28 199	91 204	102 408	193 612
Koundara	17 635	63 167	66 807	129 974
Conakry	236 771	833 755	827 218	1 660 973
Dabola	25 297	85 392	95 745	181 137
Dinguiraye	26 827	94 387	102 082	196 469
Faranah	34 403	134 663	145 507	280 170
Kissidougou	39 375	136 381	147 397	283 778
Kankan	46 867	233 617	239 742	473 359
Kérouané	27 838	102 126	105 421	207 547
Kouroussa	29 148	130 558	138 072	268 630
Mandiana	22 760	167 873	168 126	335 999
Siguiri	64 044	346 276	340 726	687 002
Coyah	35 892	127 108	136 753	263 861
Dubréka	45 650	162 656	167 892	330 548
Forécariah	32 716	116 500	126 442	242 942
Kindia	62 872	212 994	226 620	439 614
Telemélé	49 153	129 954	154 455	284 409
Koubia	16 633	45 533	54 637	100 170
Labé	56 600	143 583	175 355	318 938
Lélouma	29 714	68 998	94 071	163 069
Mali	42 168	134 957	153 044	288 001
Tougué	21 472	55 788	68 492	124 280
Dalaba	27 158	59 852	73 825	133 677
Mamou	58 139	148 157	170 824	318 981
Pita	54 182	123 999	154 531	278 530
Beyla	38 089	159 859	166 223	326 082
Gueckedou	45 455	138 407	152 204	290 611
Lola	28 232	81 654	89 907	171 561
Macenta	44 230	133 045	145 411	278 456
N'zérékoré	60 970	194 055	202 894	396 949
Yomou	18 089	55 261	59 110	114 371
Total Guinée	1 471 268	5 084 307	5 438 954	10 523 261

Source : Ministère du Plan/Institut National de la Statistique/RGPH3 2014

Tableau 5.13 : Répartition de la Population résidente par région administrative et par préfecture selon le sexe en 2014

Région/Préfecture	Ménage	Population		
		Masculin	Féminin	Total
Conakry	236 771	833 755	827 218	1 660 973
Boffa	27 799	104 347	108 236	212 583
Boké	61 107	222 124	228 154	450 278
Fria	15 784	46 077	50 623	96 700
Gaoual	28 199	91 204	102 408	193 612
Koundara	17 635	63 167	66 807	129 974
Total région de Boké	150 524	526 919	556 228	1 083 147
Dabola	25 297	85 392	95 745	181 137
Dinguiraye	26 827	94 387	102 082	196 469
Faranah	34 403	134 663	145 507	280 170
Kissidougou	39 375	136 381	147 397	283 778
Total région de Faranah	125 902	450 823	490 731	941 554
Kankan	46 867	233 617	239 742	473 359
Kérouané	27 838	102 126	105 421	207 547
Kouroussa	29 148	130 558	138 072	268 630
Mandiana	22 760	167 873	168 126	335 999
Siguiri	64 044	346 276	340 726	687 002
Total région de Kankan	190 657	980 450	992 087	1 972 537
Coyah	35 892	127 108	136 753	263 861
Dubréka	45 650	162 656	167 892	330 548
Forécariah	32 716	116 500	126 442	242 942
Kindia	62 872	212 994	226 620	439 614
Telemélé	49 153	129 954	154 455	284 409
Total région de Kindia	226 283	749 212	812 162	1 561 374
Koubia	16 633	45 533	54 637	100 170
Labé	56 600	143 583	175 355	318 938
Lélouma	29 714	68 998	94 071	163 069
Mali	42 168	134 957	153 044	288 001
Tougué	21 472	55 788	68 492	124 280
Total région de Labé	166 587	448 859	545 599	994 458
Dalaba	27 158	59 852	73 825	133 677
Mamou	58 139	148 157	170 824	318 981
Pita	54 182	123 999	154 531	278 530
Total région de Mamou	139 479	332 008	399 180	731 188
Beyla	38 089	159 859	166 223	326 082
Gueckedou	45 455	138 407	152 204	290 611
Lola	28 232	81 654	89 907	171 561
Macenta	44 230	133 045	145 411	278 456
N'zérékoré	60 970	194 055	202 894	396 949
Yomou	18 089	55 261	59 110	114 371
Total région de N'Zérékoré	235 065	762 281	815 749	1 578 030
Total Guinée	1 471 268	5 084 307	5 438 954	10 523 261

Source : Ministère du Plan/Institut National de la Statistique/RGPH3 ; 2014

Tableau 5.14 : Répartition de la Population résidente par préfecture et sous Préfecture selon le sexe en 2014

Préfecture	Sous Préfecture	Population résidente		
		Masculin	Féminin	Total
Boffa	Boffa-Centre	13 421	13 709	27 130
	Colia	17 802	17 935	35 737
	douprou	10 655	10 750	21 405
	Koba-Tatema	24 957	26 154	51 111
	Lisso	5 978	5 852	11 830
	Mankountan	8 196	8 952	17 148
	Tamita	6 833	7 454	14 287
	Tougnifili	16 505	17 430	33 935
Ensemble Boffa		104 347	108 236	212 583
Boké	Bintimodya	12 395	13 506	25 901
	Boke-Centre	31 099	30 659	61 758
	Dabiss	14 588	15 309	29 897
	Kamsar	56 851	56 499	113 350
	Kanfarande	14 687	14 720	29 407
	Kolaboui	27 344	30 098	57 442
	Malapouyah	4 911	5 360	10 271
	Sangaredi	37 879	38 546	76 425
	Sansale	5 834	6 039	11 873
Tanene	16 536	17 418	33 954	
Ensemble Boké		222 124	228 154	450 278
Fria	Baguinet	6 525	7 318	13 843
	Banguingny	4 000	4 662	8 662
	Fria-Centre	29 460	32 122	61 582
	Tormelin	6 092	6 521	12 613
Ensemble Fria		46 077	50 623	96 700
Gaoual	Foulamory	4 905	5 269	10 174
	Gaoual-Centre	9 868	10 702	20 570
	Kakony	15 358	17 274	32 632
	Koumbia	22 251	24 168	46 419
	Kounsiel	8 329	10 128	18 457
	Malanta	6 411	7 762	14 173
	Touba	12 177	13 912	26 089
	Wendou M'bour	11 905	13 193	25 098
Ensemble Gaoual		91 204	102 408	193 612
Koundara	Guingan	6 896	7 397	10 293
	Kamaby	7 817	8 312	16 129
	Koundara-Centre	13 452	13 844	27 296
	Sambailo	7 724	7 943	15 667
	Sareboido	16 348	17 160	33 508
	Termesse	7 164	8 103	15 267
Youkounkoun	3 766	4 048	7 814	
Ensemble Koundara		63 167	66 807	129 974

Source : Ministère du Plan/Institut National de la Statistique/RGPH3 ; 2014

Tableau 5.15 : Répartition de la Population résidente par préfecture et sous Préfecture selon le sexe en 2014 (suite)

Commune/Préfecture	Communes/Sous Préfectures	Population résidente		
		Masculin	Féminin	Total
Conakry	C.Dixinn	68 574	67 214	135 788
	C.Kaloum	30 810	31 697	62 507
	C.Matam	71 536	71 719	143 255
	C.Matoto	334 515	332 125	666 640
	C.Ratoma	328 320	324 463	652 783
Ensemble Conakry		1 660 973	833 755	825 218
Dabola	Arfamoussaya	7 712	8 811	16 523
	Banko	11 180	12 430	23 610
	Bissikrima	13 400	15 238	28 638
	Dabola-Centre	18 443	20 021	38 464
	Dogomet	12 860	14 888	27 748
	Kankama	6 305	6 992	13 297
	Kindoye	3 047	3 335	6 382
	Konindou	4 668	5 345	10 013
N'Dema	7 777	8 685	16 462	
Ensemble Dabola		181 137	85 392	95 745
Dinguiraye	Banora	16 594	17 229	33 823
	Dialakoro	7 078	7 804	14 882
	Diatifere	16 047	17 611	33 658
	Dinguiraye-Centre	22 779	24 428	47 207
	Gagnakali	6 141	6 518	12 659
	Kalinko	15 094	16 876	31 970
	Lansanya	4 418	4 688	9 106
	Selouma	6 236	6 928	13 164
Ensemble Dinguiraye		196 469	94 387	102 082
Faranah	Banian	17 672	18 962	36 634
	Beindou	7 875	8 755	16 630
	Faranah-Centre	38 322	39 596	77 918
	Gnaleah	6 878	7 764	14 642
	Heremakonon	6 125	6 953	13 078
	Kobikoro	6 638	7 271	13 909
	Marela	15 484	17 162	32 646
	Passayah	9 510	10 352	19 862
	Sandéniah	8 349	9 228	17 577
	Songoyah	6 427	6 903	13 330
	Tindo	2 398	2 654	5 052
Tiro	8 985	9 907	18 892	
Ensemble Faranah		280 170	134 663	145 507
Kissidougou	Albadariah	8 202	8 662	16 864
	Banama	4 208	4 634	8 842
	Bardou	4 636	5 079	9 715
	Beindou	6 954	7 796	14 750
	Fermesadou	9 059	10 491	19 550
	Firawa (Yomadou)	5 462	5 893	11 355
	Gbangbadou	6 618	7 249	13 867
	Kissidougou-Centre	50 718	52 617	103 335
	Koundiatou	6 986	8 034	15 020
	Manfran	6 790	7 181	13 971
	Sangardo	10 581	11 363	21 944
	Yende-Millimou	9 606	10 685	20 291
	Yombiro	6 561	7 713	14 274
Ensemble Kissidougou		283 778	136 381	147 397

Source : Ministère du Plan/Institut National de la Statistique/RGPH3 ; 2014

Tableau 5.16 : Répartition de la Population résidente par préfecture et sous Préfecture selon le sexe en 2014 (suite)

Préfecture	Sous Préfecture	Population résidente		
		Masculin	Féminin	Total
Kankan	Balandougou	12 761	13 610	26 371
	Bate-nafadji	23 788	24 490	48 278
	Boula	7 622	8 077	15 699
	Gberedou-Baranama	8 578	9 192	17 770
	Kankan-Centre	99 168	95 503	194 671
	Karifamoryah	11 950	12 835	24 785
	Koumban	9 848	11 297	21 145
	Mamouroudou	7 057	7 639	14 696
	Missamana	8 605	9 357	17 962
	Moribayah	7 010	7 375	14 385
	Sabadou-Baranama	11 219	12 025	23 244
	Tinti-Oulen	10 310	11 178	21 488
Tokounou	15 701	17 164	32 865	
Ensemble Kankan		473 359	233 617	239 742
Kérouané	Banankoro	33 614	32 983	66 597
	Damaro	13 169	14 226	27 395
	Kerouane-Centre	17 883	18 431	36 314
	Komodou	10 655	10 929	21 584
	Kounsankoro	3 325	3 588	6 913
	Linko	5 592	5 991	11 583
	Sibiribaro	8 188	8 731	16 919
Soromaya	9 700	10 542	20 242	
Ensemble Kérouané		207 547	102 126	105 421
Kouroussa	Babila	7 611	8 184	15 795
	Balato	7 976	8 427	16 403
	Banfele	11 980	12 670	24 650
	Baro	7 483	8 031	15 514
	Cissela	20 224	21 516	41 740
	Douako	10 939	12 477	23 416
	Doura	9 118	9 546	18 664
	Kiniero	10 944	11 534	22 478
	Komola-koura	6 759	7 279	14 038
	Koumana	6 230	6 574	12 804
	Kouroussa-Centre	19 726	19 686	39 412
Sanguiana	11 568	12 148	23 716	
Ensemble Kouroussa		268 630	130 558	138 072
Mandiana	Balandougouba	14 219	14 467	28 686
	Dialakoro	31 794	31 257	63 051
	Faralako	11 852	12 102	23 954
	Kantoumania	5 835	5 876	11 711
	Kinieran	18 989	18 888	37 877
	Kondianakoro	15 492	16 011	31 503
	Koundian	16 003	16 350	32 353
	Mandiana-centre	11 634	11 085	22 719
	Morodou	13 915	14 516	28 431
	Niantania	7 426	7 097	14 523
	Saladou	9 101	9 145	18 246
	Sansando	11 613	11 332	22 945
Ensemble Mandiana		335 999	167 873	168 126

Source : Ministère du Plan/Institut National de la Statistique/RGPH3 ; 2014

Tableau 5.17 : Répartition de la Population résidente par préfecture et sous-préfecture selon le sexe en 2014 (suite)

Préfecture	Sous-Préfecture	Population résidente		
		Masculin	Féminin	Total
Siguiri	Banko	9 458	8 805	18 263
	Doko	44 375	42 407	86 782
	Faranwalia	14 775	14 497	29 272
	Kiniebakoura	14 398	14 286	28 684
	Kintinian	62 960	61 887	124 847
	Malea	13 516	13 955	27 471
	Naboun	12 187	13 161	25 348
	Niagossola	15 333	15 307	30 640
	Niandankoro	11 662	12 193	23 855
	Lorassoba	19 705	20 432	40 137
	Nounkounkan	6 437	6 438	12 875
	Siguiri Centre	93 721	90 154	183 875
	Siguirini	27 749	27 204	54 953
Ensemble Siguiri		687 002	346 276	340 726
Coyah	Coyah-centre	23 779	25 959	49 738
	Kouriah	5 068	4 941	10 009
	Maneah	80 100	87 431	167 531
	Wonkifong	18 161	18 422	36 583
Ensemble Coyah		263 861	127 108	136 753
Dubréka	Badi	4 981	5 670	10 651
	Dubreka centre	85 836	84 552	170 388
	Falesade	5 487	5 699	11 186
	Khorira	12 400	13 105	25 505
	Ouassou	7 550	8 097	15 647
	Tanene	22 932	25 119	48 051
Tondon	23 470	25 650	49 120	
Ensemble Dubréka		330 548	162 656	167 892
Forécariah	Alassoya	7 255	7 562	14 817
	Benty	11 621	12 538	24 159
	Farmoriah	15 895	17 162	33 057
	Forecariah centre	9 938	10 337	20 375
	Kaback	9 418	10 672	20 090
	Kakossa	4 579	4 810	9 389
	Kallia	9 124	10 148	19 272
	Maferinya	21 338	22 392	43 730
	Moussaya	18 096	19 909	38 005
Sikhourou	9 236	10 912	20 148	
Ensemble Forécariah		242 942	116 500	126 442
Kindia	Bangouyah	24 988	27 935	52 923
	Damankanyah	13 215	12 682	25 897
	Friaguigbe	16 655	17 407	34 062
	Kindia- centre	83 281	87 276	170 557
	Kolente	15 044	16 268	31 312
	Madina oula	11 173	12 208	23 381
	Manbiya	12 972	13 528	26 500
	Molota	5 779	6 330	12 109
	Samayah	10 159	11 133	21 292
Sougueta	19 728	21 853	41 581	
Ensemble Kindia		439 614	212 994	226 620

Source : Ministère du Plan/Institut National de la Statistique/RGPH3 ; 2014

Tableau 5.18 : Répartition de la Population résidente par préfecture et sous-préfecture selon le sexe en 2014 (suite)

Préfecture	Sous-Préfecture	Population résidente		
		Masculin	Féminin	Total
Telemelé	Bourouwal	10 987	14 423	25 410
	Daramagnaky	15 365	17 864	33 229
	Gougoudje	4 870	5 920	10 790
	Koba	4 384	5 055	9 439
	Kollet	9 876	11 315	21 191
	Konsotamy	5 817	7 162	12 979
	Missira	20 736	22 945	43 681
	Santou	5 994	7 838	13 832
	Sarekaly	6 304	8 585	14 889
	Sinta	9 407	11 207	20 614
	Sogolon	12 051	13 602	25 653
	Tarihoye	6 893	7 762	14 655
	Telimele-centre	11 115	13 646	24 761
Thionthian	6 155	7 131	13 286	
Ensemble Telemelé		129 954	154 455	284 409
Koubia	Fafaya	9 257	10 945	20 202
	Gadha –woundou	3 276	3 688	6 964
	Koubia-centre	10 026	11 863	21 889
	Matakaou	7 623	8 892	15 515
	Missira	4 834	6 325	11 159
	Pilimini	10 517	12 924	23 441
Ensemble Koubia		45 533	54 637	100 170
Labé	Dalein	7 304	10 429	17 733
	Daralabe	3 743	5 344	9 087
	Diari	6 240	8 465	14 705
	Dionfo	5 512	7 121	12 633
	Garambe	4 008	5 410	9 418
	Hafia	6 117	8 380	14 497
	Kaalan	4 666	5 547	10 213
	Kouramangui	5 619	8 879	14 498
	Labe-centre	67 857	73 873	141 730
	Noussy	5 883	7 914	13 797
	Popodara	10 637	14 220	24 857
	Sannou	9 125	11 338	20 463
Tountouroun	6 872	8 435	15 307	
Ensemble Labé		143 583	175 355	318 938
Lélouma	Balaya	4 322	5 890	10 212
	Djountou	6 901	11 027	17 928
	Herico	7 387	10 705	18 092
	Korbe	2 839	4 623	7 462
	Lafou	8 219	11 965	20 184
	Lelouma centre	6 483	8 008	14 491
	Linsansaran	4 665	5 704	10 369
	Manda	3 402	4 523	7 925
	Parawol	6 138	8 423	14 561
	Sagale	6 565	8 956	15 521
	Tyanguel-bori	12 077	14 247	26 324
Ensemble Lélouma		68 998	94 071	163 069

Source : Ministère du Plan/Institut National de la Statistique/RGPH3 ; 2014

Tableau 5.19 : Répartition de la Population résidente par préfecture et sous-préfecture selon le sexe en 2014 (suite)

Préfecture	Sous-Préfecture	Population résidente		
		Masculin	Féminin	Total
Mali	Balaki	5 573	5 988	11 561
	Donghol-sigon	10 952	14 270	25 222
	Dougountouny	16 768	19 728	36 496
	Fougou	9 750	10 382	20 132
	Gayah	5 973	7 190	13 163
	Hidayatou	5 948	6 242	12 190
	Lebekere	5 511	6 164	11 675
	Madina-wora	14 535	15 748	30 283
	Mali-centre	18 887	20 921	39 808
	Salambande	7 491	8 129	15 620
	Telire	8 328	9 778	18 106
	Touba	8 795	9 940	18 735
	Yimbering	16 446	18 564	35 010
Ensemble Mali		288 001	134 957	153 044
Tougué	Fatako	4 083	5 651	9 734
	Fello-koundoua	3 860	4 066	7 926
	Kansangui	3 803	4 900	8 703
	Kolangui	3 209	4 078	7 287
	Kollet	8 114	9 279	17 393
	Konah	6 030	7 650	13 680
	Kouratongo	5 284	5 948	11 232
	Koyin	5 974	7 995	13 963
	Tangali	3 104	4 359	7 463
Tougue-centre	12 327	14 566	26 893	
Ensemble Tougué		124 280	55 788	68 492
Dalaba	Bodie	4 020	4 947	8 967
	Dalaba-centre	11 472	12 721	24 193
	Ditinn	5 789	7 332	13 121
	Kaala	3 090	3 934	7 024
	Kankalabe	7 019	8 936	15 955
	Kebali	4 939	6 601	11 540
	Koba	7 909	8 967	16 876
	Mafara	3 687	4 495	8 182
	Mitty	5 695	8 042	13 737
Mombeyah	6 232	7 850	14 082	
Ensemble Dalaba		133 677	59 852	73 825
Mamou	Bouliwel	9 364	11 517	20 881
	Dounet	13 722	16 812	30 534
	Gongoret	3 870	4 861	8 731
	Kegneko	8 786	10 348	19 134
	Konkoure	6 077	6 962	13 039
	Mamou –centre	39 806	43 202	83 008
	N'yagara	5 427	6 892	12 319
	Oure-kaba	15 046	16 758	31 804
	Poredaka	9 680	12 473	22 153
	Saramoussaya	11 084	12 132	23 216
	Soyah	10 973	11 809	22 782
	Teguereya	4 227	5 071	9 298
	Timbo	6 088	7 276	13 364
Tolo	4 007	4 711	8 718	
Ensemble Mamou		318 981	148 157	170 824

Source : Ministère du Plan/Institut National de la Statistique/RGPH3 ; 2014

Tableau 5.20 : Répartition de la Population résidente par préfecture et sous-préfecture selon le sexe en 2014 (suite)

Préfecture	Sous-Préfecture	Population résidente		
		Masculin	Féminin	Total
Pita	Bantignel	5 811	8 221	14 032
	Bourouwal-tappe	4 061	5 679	9 740
	Dongol-touma	9 784	13 785	23 569
	Gongore	7 099	9 777	16 876
	Ley-miro	8 243	11 132	19 375
	Maci	9 342	12 635	21 977
	Ninguelande	11 998	13 870	25 868
	Pita-centre	13 379	14 745	28 124
	Sangareah	16 937	20 228	37 165
	Sintaly	4 238	4 859	9 097
	Timbi-madina	24 904	27 084	51 988
	Timbi-touny	8 203	12 516	20 719
Ensemble Pita		278 530	123 999	154 531
Beyla	Beyla-centre	15 858	16 354	32 212
	Boola	10 867	11 675	22 542
	Diarragerela	5 637	5 703	11 340
	Diassadou	8 397	8 525	16 922
	Fouala	8 117	8 502	16 619
	Gbackedou	10 879	11 595	22 474
	Gbessoba	17 335	18 037	35 372
	Karala	5 310	5 505	10 815
	Koumandou	6 598	6 521	13 119
	Moussadou	7 512	8 126	15 638
	Nionsomoridou	7 555	8 072	15 627
	Samana	11 990	12 223	24 213
	Sinko	39 276	40 828	80 104
Sokourala	4 528	4 557	9 085	
Ensemble Beyla		326 082	159 859	166 223
Gueckedou	Bolodou	6 205	7 438	13 643
	Fangamadou	11 726	12 790	24 516
	Gueckedou-centre	32 923	33 838	66 761
	Guendembou	14 705	16 700	31 405
	Kassadou	9 008	10 873	19 881
	Koundou	13 445	14 892	28 337
	Nongoa	7 010	7 949	14 959
	Ouende Kénéma	14 459	16 246	30 705
	Tékoulo	14 926	15 798	30 724
	Termessadoudjibo	14 000	15 680	29 680
Ensemble Gueckedou		290 611	138 407	152 204
Lola	Bossou	4 783	5 100	9 883
	Foumbadou	8 961	10 120	19 081
	Gama Berema	7 935	8 515	16 450
	Gueassou	9 933	10 913	20 846
	Kokota	6 845	7 765	14 610
	Laine	7 626	8 683	16 309
	Lola-centre	22 848	25 147	47 995
	N'zoo	7 244	7 813	15 057
Tounkarata	5 479	5 851	11 330	
Ensemble Lola		171 561	81 654	89 907

Source : Ministère du Plan/Institut National de la Statistique/RGPH3 ; 2014

Tableau 5.21 : Répartition de la Population résidente par préfecture et sous-préfecture selon le sexe en 2014 (suite)

Préfecture	Sous-Préfecture	Population résidente		
		Masculin	Féminin	Total
Macenta	Balizia	7 101	7 591	14 692
	Binikala	8 574	9 113	17 687
	Bofossou	6 600	7 203	13 803
	Daro	6 969	7 576	14 545
	Fassankoni	6 415	7 477	13 892
	Kouankan	14 500	15 725	30 225
	Koyama	11 623	13 389	25 012
	Macenta-centre	32 014	33 741	65 755
	N'zebela	7 842	8 426	16 268
	Oremai	4 261	4 741	9 002
	Panziazou	3 933	4 507	8 440
	Sengbedou	6 510	7 254	13 764
	Seredou	9 651	10 598	20 249
	Vaseredou	4 114	4 489	8 603
Watanka	2 938	3 581	6 519	
Ensemble Macenta		278 456	133 045	145 411
N'zérékoré	Bounouma	10 672	11 316	21 988
	Gouécké	9 260	9 917	19 177
	Kobela	7 120	8 078	15 198
	Koropara	9 124	9 911	19 035
	Koule	9 095	9 827	18 922
	N'zerekore-centre	97 566	97 764	195 330
	Pale	4 795	5 330	10 125
	Samoe	18 141	19 402	37 543
	Soulouma	10 435	11 354	21 789
	Womey	5 974	6 854	12 828
	Yalenzou	11 873	13 141	25 014
Ensemble N'zérékoré		396 949	194 055	202 894
Yomou	Banie	5 619	6 199	11 818
	Bheta	5 024	5 536	10 560
	Bignamou	7 056	7 803	14 859
	Bowe	6 755	7 539	14 294
	Diecke	15 819	15 980	31 799
	Pela	7 536	8 345	15 160
	Yomou centre	7 452	7 708	15 160
Ensemble Yomou		114 371	55 261	59 110
Ensemble du pays		10 523 261	5 084 307	5 438 954

Source : Ministère du Plan/Institut National de la Statistique/RGPH3 ; 2014

Tableau 5.22 : Densité de la population (nombre d'habitants par km²)

Désignation	1996	2014
Conakry	2 396	3 691
Basse Guinée	31	35
Boffa	31	329
Boké	26	149
Coyah	168	1 303
Dubreka	0	382
Forécariah	44	379
Fria	40	824
Kindia	29	172
Telemelé	24	180
Moyenne Guinée	31	31
Dalaba	41	499
Gaoual	17	214
Koubia	24	446
Koundara	17	317
Labé	111	741
Lélouma	32	389
Mali	23	189
Mamou	26	182
Pita	51	358
Tougué	30	434
Haute Guinée	14	17
Dabola	17	262
Dinguiraye	17	209
Faranah	11	128
Kankan	13	84
Kérouané	22	237
Kouroussa	11	118
Mandiana	13	130
Siguiri	14	90
Guinée Forestière	33	36
Beyla	12	122
Gueckedou	72	350
Kissidougou	25	200
Lola	28	354
Macenta	39	235
N'zérékoré	42	457
Yomou	34	424
Total	29	43

Source : MP/INS/ RGPH-1996 ; 2014

Tableau 5.23: Évolution de la migration en Guinée

		Conakry	Basse Guinée	Moyenne Guinée	Haute Guinée	Guinée Forestière	Ensemble
RGPH 83	Entrant	341 188	107 169	58 701	96 480	104 418	707 956
	Sortant	22 744	231 539	196 832	149 259	107 582	707 956
	Solde	318 444	-124 370	-138 131	-52 779	-3 164	0
EMUG 93	Entrant	443 925	80 079	69 694	93 927	97 925	785 550
	Sortant	37 386	273 866	205 928	165 490	102 880	785 550
	Solde	406 539	-193 787	-136 234	-71 563	-4 955	0
RGPH 96	Entrant	506 136	175 059	72 426	126 981	159 582	1 040 184
	Sortant	49 791	288 098	321 857	212 461	167 977	1 040 184
	Solde	456 345	-113 039	-249 431	-85 480	-8 395	0

Source: RGPH -83; EMUG-93; RGPH-96;

Chapitre 6 : Emploi

I. Graphiques

Graphique 6.1 : Taux d'activité (%) de la population totale par région administrative

Graphique 6.2 : Taux d'occupation (%) de la population par région administrative

Graphique 6.3 : Taux de sous-emploi sous-emploi visible par région Administrative (%)

Graphique 6.4 : Taux de chômage par région administrative(%)

Graphique 6.5 : Evolution de la Masse Salariale des fonctionnaires en millions GNF

II. Liste des tableaux du chapitre

Tableau 6.1 : Proportion du Budget du Ministère de la Fonction Publique et de la Réforme Administrative par rapport au budget global(%)

Tableau 6.2 : Principaux indicateurs du marché de Travail

Tableau 6.3 : Taux d'activité (%) de la population totale par milieu de résidence et niveau de pauvreté

Tableau 6.4 : Taux d'activité (%) de la population totale par région administrative

Tableau 6.5 : Taux d'activité (%) de la population totale par sexe

Tableau 6.6 : Taux d'occupation (%) de la population par milieu de résidence et niveau de pauvreté

Tableau 6.7 : Taux d'occupation (%) de la population par région administrative par sexe et par âge

Tableau 6.8 : Taux d'occupation (%) de la population par sexe et âge

Tableau 6.9 : Répartition (%) de la population occupée Salariés selon le milieu de résidence, le niveau de pauvreté

Tableau 6.10 : Répartition (%) de la population occupée Non salariés par statut de l'emploi selon le milieu de résidence, le niveau de pauvreté

Tableau 6.11 : Répartition (%) de la population occupée Salarié selon la région administrative

Tableau 6.12 : Répartition (%) de la population occupée non Salarié selon la région administrative

Tableau 6.13 : Répartition (%) de la population occupée Salarié selon le Sexe et âge

Tableau 6.14 : Répartition (%) de la population occupée Non Salarié selon le Sexe et âge

Tableau 6.15 : Evolution de la structure des emplois (population de 15 ans et plus)

Tableau 6.16 : Répartition (%) de la population du pays qui travaille selon la branche d'activité

Tableau 6.17 : Répartition (%) de la population qui travaille au milieu rural selon la branche d'activité

Tableau 6.18 : Répartition (%) de la population qui travaille au milieu urbain selon la branche d'activité

Tableau 6.19 : Répartition (%) de la population qui travaille par région administrative selon la branche d'activité en 2012

Tableau 6.20 : Répartition (%) de la population qui travaille par Sexe et âge selon la branche d'activité en 2012

Tableau 6.21 : Taux de sous-emploi sous-emploi visible en Guinée(%)

Tableau 6.22 : Taux de sous-emploi (%) sous-emploi visible par milieu de résidence

Tableau 6.23 : Taux de sous-emploi sous-emploi visible par région Administrative (%)

Tableau 6.24 : Taux (%) de sous-emploi sous-emploi visible par sexe et âge

Tableau 6.25 : Taux de Chômage (%) en Guinée

Tableau 6.26 : Taux de chômage par milieu de résidence

Tableau 6.27 : Taux de chômage par région administrative

Tableau 6.28 : Taux de chômage par sexe (%) et âge

Tableau 6.29 : Nombre d'enfants âgés de 5-17 ans par type de travail, branche d'activité et sexe

Tableau 6.30 : Nombre d'enfants de sexe masculin âgés de 5-17 ans par type de travail, branche d'activité

Tableau 6.31 : Nombre d'enfants de sexe féminin âgées de 5-17 ans par type de travail, branche d'activité

Tableau 6.32 : Pourcentage des enfants effectuant des tâches ménagères par âge et sexe

Tableau 6.33 : Emploi-salaire des effectifs Civils de la Fonction Publique

Tableau 6.34 : Emploi-salaire des effectifs Civils de la Fonction Publique

Tableau 6.35 : Effectif et pension moyenne des retraités immatriculés à la CNSS

Tableau 6.36 : Effectifs et pension moyenne des veuves immatriculées et bénéficiaires

Tableau 6.37 : Effectif des orphelins

Tableau 6.38 : Nombre de dossiers reçus selon les cas à la CNSS

Tableau 6.39 : Résultats trimestrielles des consultations médicales du personnel immatriculé à la CNSS selon la nature de soins en 2015 (nombre)

Tableau 6.40 : Résultats trimestrielles des consultations médicales du personnel immatriculé à la CNSS selon les types de maladies en 2015 (nombre)

Tableau 6.41 : Dossiers d'Assistance en 2015 à la CNSS

Tableau 6.42 : Dossiers de Remboursement trimestriels des frais médicaux et Pharmaceutiques en 2015 à la CNSS

Tableau 6.43 : Dossiers Accident de Travail à la CNSS

Graphique 6.1 : Taux d'activité (%) de la population totale par région administrative

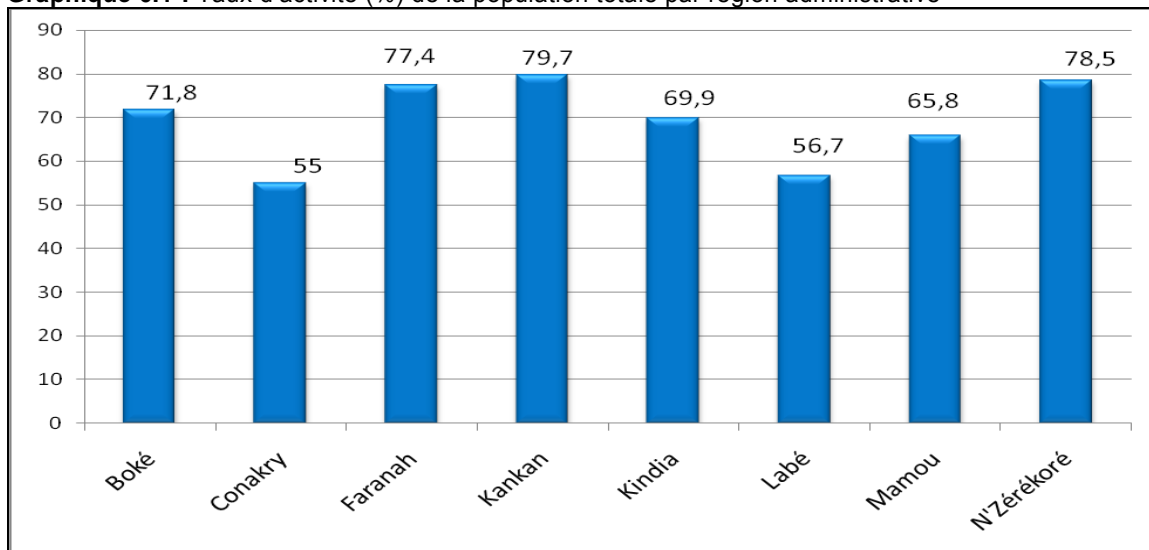

Source: MP/INS/ELEP-2012

Graphique 6.2 : Taux d'occupation (%) de la population par région administrative

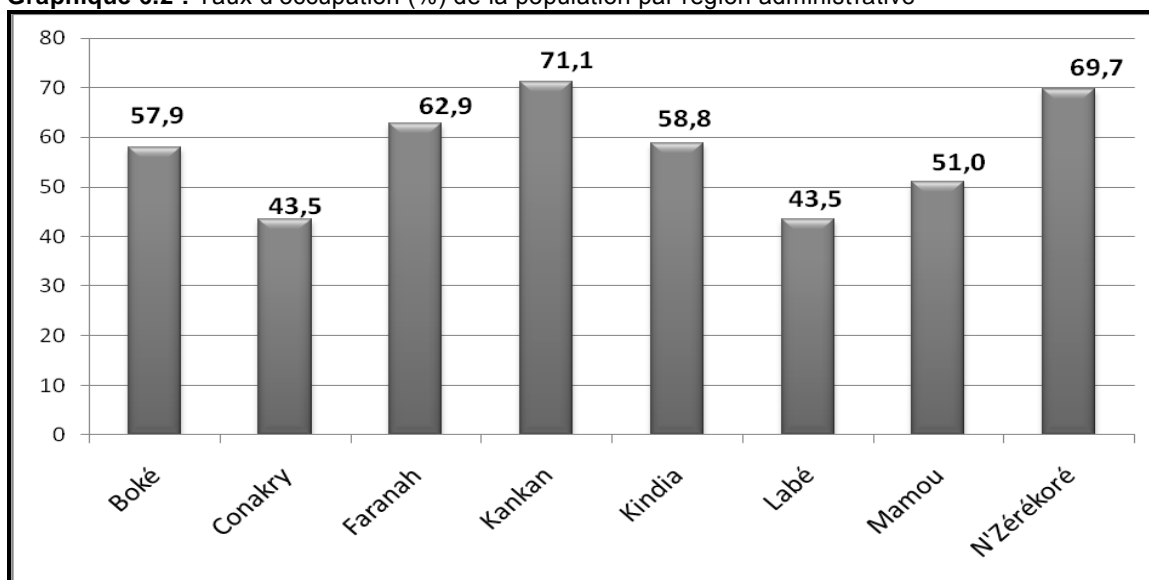

Source: MP/INS/ELEP-2012

Graphique 6.3 : Taux de sous-emploi sous-emploi visible par région Administrative (%)

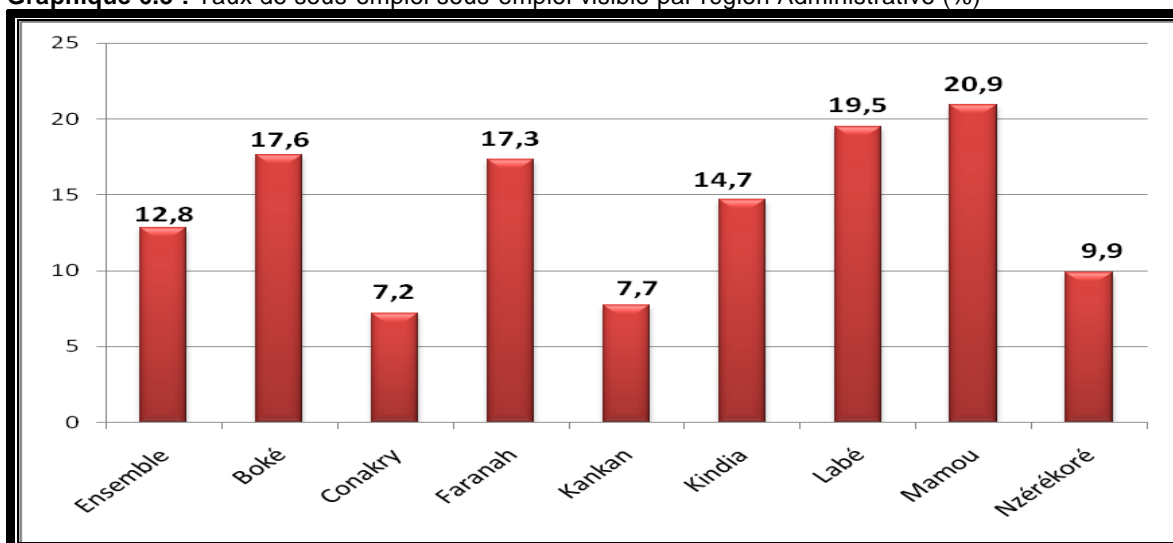

Source: MP/INS/ELEP-2012

Graphique 6.4 : Taux de chômage par région administrative

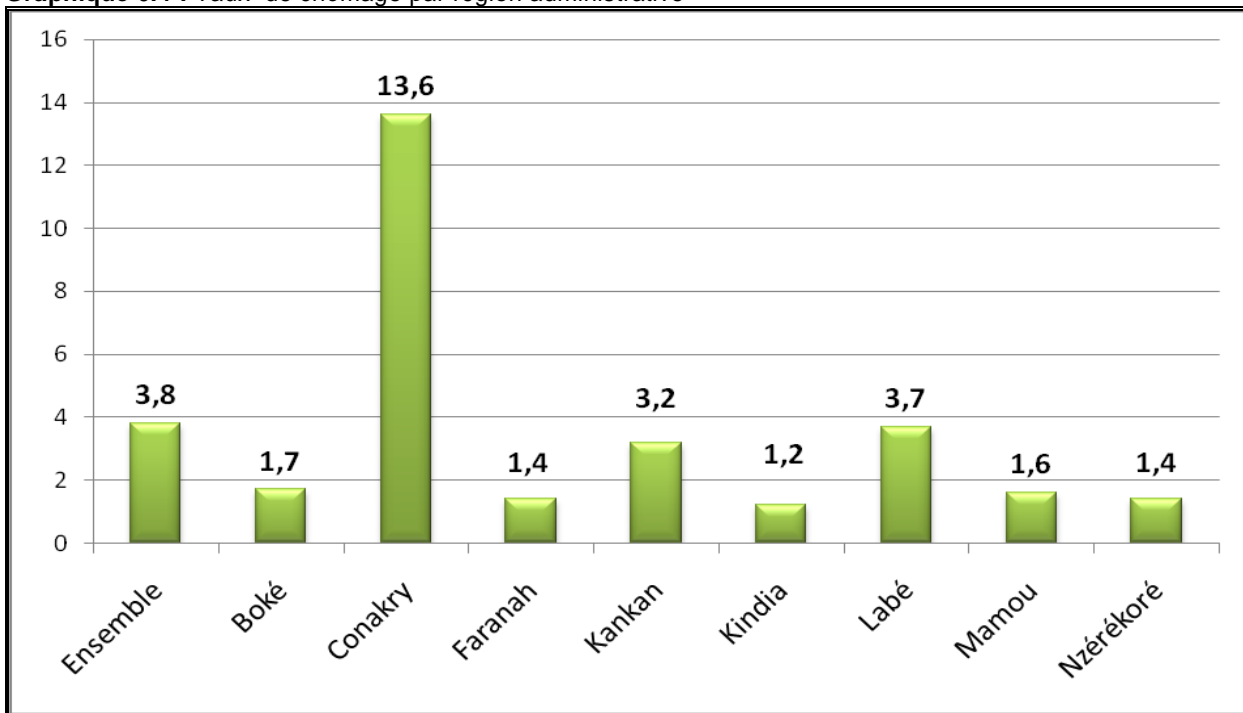

Source: MP/INS/ELEP-2012

Graphique 6.5 : Evolution de la Masse Salariale des fonctionnaires millions GNF

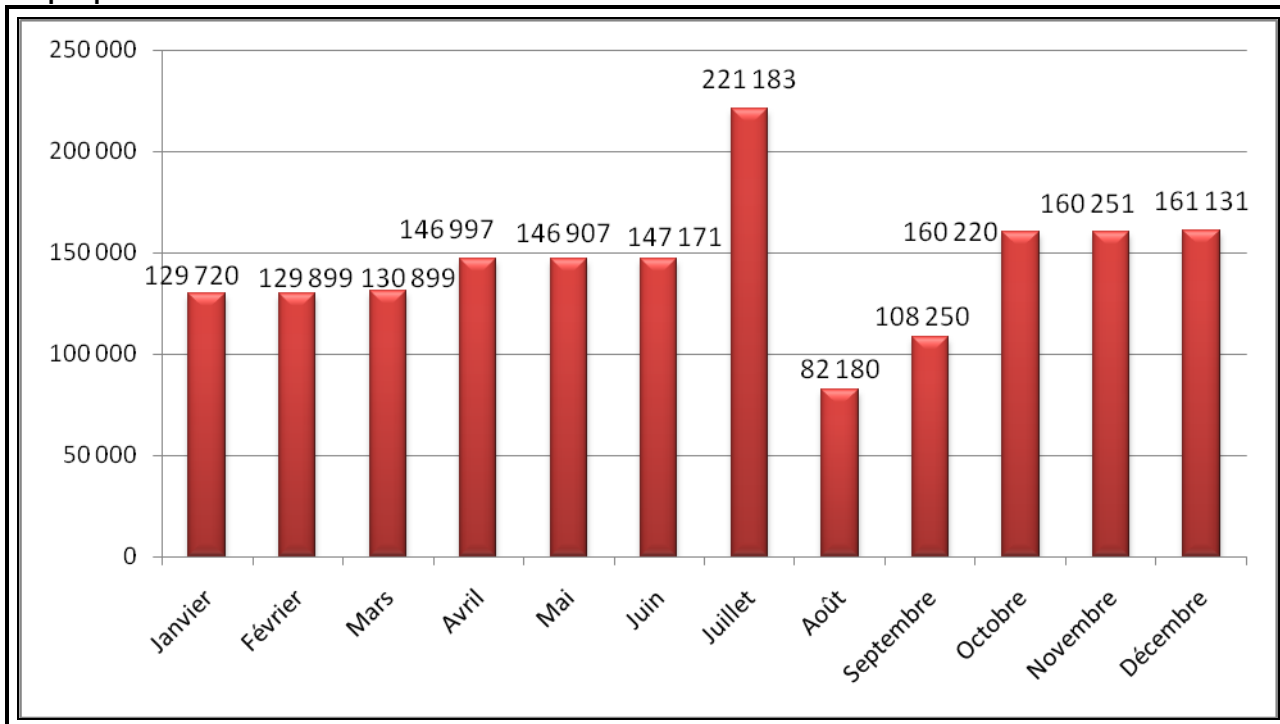

Source: Ministère de l'Economie et des Finances/ Ministère de la Reforme Administrative et de Fonction Publique (MRAFP), Calculs Cellule technique de suivi de la conjoncture

Tableau 6.1 : Proportion du Budget du Ministère de la Fonction Publique et de la Réforme Administrative par rapport au budget global (%)

Années	Budget du Ministère en milliards GNF	Budget du pays en milliards GNF	Part du Budget du Ministère (%)
2010	10,41	8041,1	0,13
2011	19,30	6919,9	0,28
2012	35,30	10146,1	0,35
2013	49,88	11788,8	0,42
2014	56,47	11680,1	0,48
2015	46,46	14 286,07	0,33

Source : Lois des Finances/Ministère de l'Economie et des Finances/Direction Nationale du Budget

Tableau 6.2 : Principaux indicateurs du marché de Travail

	Unité	1991	1994	2002	2003	2007	2012
Population active	Nombre	2 652 888	3 444 896	...	3 192 538	3 858 372	...
Taux global	%	60,3	71,0	64,4	45,5	78,7	69,1
Homme	%	75,5	72,7	66,4	45,3	76,2	70,7
Femme	%	46,2	71,0	62,8	45,6	80,9	67,7
Population. Occupée	%	56,8	97,6	61,5	97,2	74,3	57,6
Homme	%	...	47,8	62,6	46,1	71,7	59,8
Femme	%	...	52,2	60,6	53,9	76,5	55,8
Taux de sous-emploi	%	...	16,6	11,8	19,8	9,1	12,8
Homme	%	13,3	22,6	7,5	11,0
Femme	%	10,6	17,5	10,5	14,3
Taux de chômage	%	1,8	3,1	2,9	3,2	1,3	3,8
Homme	%	2,3	4,6	3,8	4,6	1,7	4,4
Femme	%	1,0	1,7	2,2	2,0	0,9	3,2

Source: MP/INS/ ESIP-1991; EIBC-1994, QUIBB-2002, QUIBB-2007, ELEP-2012

Tableau 6.3 : Taux d'activité (%) de la population totale par milieu de résidence et niveau de pauvreté

	2003	2007	2012
Ensemble	45,5	78,7	69,1
Rural	65,0	89,6	76,5
Rural pauvre	-	90,0	76,1
Urbain	50,0	58,2	55,7
Urbain pauvre	-	63,3	55,2

Source: MP/INS EIBEP 2002-2003/ELEP: 2007; 2012

Tableau 6.4 : Taux d'activité (%) de la population totale par région administrative

Région administrative	2003	2007	2012
Boké	41,2	78,9	71,8
Conakry	33,7	51,6	55,0
Faranah	49,8	88,3	77,4
Kankan	56,1	91	79,7
Kindia	38,2	83,8	69,9
Labé	43,3	89,5	56,7
Mamou	48,6	86,7	65,8
N'Zérékoré	53,5	84,9	78,5

Source: MP/INS EIBEP 2002-2003/ELEP: 2007; 2012

Tableau 6.5 : Taux d'activité (%) de la population totale par sexe

Sexe	2003	2007	2012
Masculin	45,3	76,2	70,7
Féminin	45,6	80,9	67,7

Source: MP/INS EIBEP 2002-2003/ELEP-2007/ELEP 2012

Tableau 6.6 : Taux d'occupation (%) de la population par milieu de résidence et niveau de pauvreté

	2003	2007	2012
Ensemble	97,2	74,3	57,6
Rural	79,4	86,6	64,2
Rural pauvre	-	87,1	63 :1
Urbain	10,1	51,1	45,9
Urbain pauvre	-	53,8	44,8

Source: Ministère du Plan/INS (EIBEP 2002-2003/ELEP-2007, ELEP-2012)

Tableau 6.7 : Taux d'occupation (%) de la population par région administrative par sexe et par âge

Région administrative	2003	2007	2012
Boké	10,2	77,2	57,9
Conakry	10,6	42,8	43,5
Faranah	9,9	84,9	62,9
Kankan	17,8	86,6	71,1
Kindia	10,9	81,4	58,8
Labé	9,8	86,2	43,5
Mamou	9,8	82,8	51,0
N'Zérékoré	21,0	81	69,7

Source: Ministère du Plan/INS (EIBEP 2002-2003/ELEP-2007, ELEP-2012)

Tableau 6.8 : Taux d'occupation (%) de la population par sexe et âge

Sexe	2003	2007	2012
Homme	46,1	71,7	59,8
15-29	-	57,8	41,6
30-49	-	90,2	81,8
50-64	-	85,9	76,3
65+	-	62,2	46,1
Femme	53,9	76,5	55,8
15-29	-	68,6	47,5
30-49	-	89,4	69,6
50-64	-	81,5	57,2
65+	-	38,2	20,3

Source: Ministère du Plan/INS (EIBEP 2002-2003/ELEP-2007, ELEP-2012)

Tableau 6.9 : Répartition (%) de la population occupée Salariés selon le milieu de résidence, le niveau de pauvreté

milieu de résidence	Salarié 2007			Salarié 2012		
	Cadres	Employés/ Ouvriers	Man-œuvres	Cadres	Employés/ Ouvriers	Man-œuvres
Ensemble pays	1,9	3,6	0,2	12,5	5,7	0,8
Milieu de résidence						
Rural	0,5	0,8	0,1	0,8	1,7	0,4
Rural pauvre	0,2	0,6	0,1	0,6	1,2	0,5
Urbain	6,1	12,3	0,6	7,0	16,6	1,9
Urbain pauvre	3,2	9,7	0,9	3,1	12,0	2,4

Source : MP/INS/ELEP-2007 ; ELEP 2012

Tableau 6.10 : Répartition (%) de la population occupée Non salariés par statut de l'emploi selon le milieu de résidence, le niveau de pauvreté

milieu de résidence	Non Salarié 2007				Non Salarié 2012			
	Employés	Indépendants	Apprentis	Aides familiaux	Employés	Indépendants	Apprentis	Aides familiaux
Ensemble pays	0,7	67,1	2,6	23,8	1,1	65,8	2,8	21,2
Milieu de résidence								
Rural	0,4	69,6	0,7	27,8	0,7	68,3	1,1	27,0
Rural pauvre	0,5	67,6	0,8	30,0	0,6	66,5	1,0	29,5
Urbain	1,3	59,7	8,5	11,6	2,0	59,2	7,4	5,8
Urbain pauvre	1,4	59,6	8,8	16,4	1,1	62,7	9,3	9,4

Source : MP/INS/ELEP-2007; ELEP 2012

Tableau 6.11 : Répartition (%) de la population occupée Salarié selon la région administrative

Région administrative	% Salarié 2007			% Salarié 2012		
	Cadres	Employés/ Ouvriers	Manœuvres	Cadres	Employés/ Ouvriers	Manœuvres
Boké	1,1	4,0	0,3	1,3	3,3	0,4
Conakry	7,4	17,1	0,9	8,3	22,5	2,6
Faranah	0,8	1,5	0,1	1,9	1,2	0,5
Kankan	0,8	0,7	0,1	1,5	2,3	0,2
Kindia	1,8	1,7	0,0	1,4	4,5	0,4
Labé	0,9	1,3	0,0	1,8	4,6	0,6
Mamou	0,5	1,2	0,2	2,0	2,3	0,3
N'Zérékoré	1,2	1,4	0,4	1,3	2,5	0,9

Source : MP/INS/ELEP-2007; ELEP 2012

Tableau 6.12 : Répartition (%) de la population occupée non Salarié selon la région administrative

Région Administrative	% Non Salarié 2007				% Non Salarié 2012			
	Employeurs	Indépendants	Apprentis	Aides familiaux	Employeurs	Indépendants	Apprentis	Aides Familiaux
Boké	0,3	78,7	2,5	13,1	1,6	76,2	2,9	14,2
Conakry	1,7	57,8	10,7	4,5	2,7	53,6	7,4	2,8
Faranah	0,7	66,6	2,0	28,4	1,0	68,6	2,3	24,5
Kankan	1,1	59,0	0,6	37,6	0,7	55,5	1,3	38,6
Kindia	0,5	69,1	1,2	25,7	1,2	72,2	1,7	18,6
Labé	0,1	74,4	1,5	21,8	0,2	75,6	2,8	14,2
Mamou	0,1	72,6	1,1	24,4	0,7	73,1	1,7	19,7
N'Zérékoré	0,5	65,3	1,7	29,6	0,4	64,6	2,2	28,1

Source : MP/INS/ELEP-2007; ELEP 2012

Tableau 6.13 : Répartition (%) de la population occupée Salarié selon le Sexe et âge

Sexe/âge	% Non Salarié 2007			% Non Salarié 2012		
	Cadres	Employés/Ouvriers	Man-œuvres	Cadres	Employés/Ouvriers	Man-œuvres
Homme	3,2	6,7	0,5	4,0	9,5	1,5
15-29	0,5	3,7	0,4	1,5	6,7	1,6
30-49	4,3	10,7	0,9	4,6	13,8	2,1
50-64	7,0	7,6	0,1	7,1	8,5	0,7
65+	1,0	3,5	1,0
Femme	0,9	1,2	0,1	1,2	2,4	0,2
15-29	0,3	0,9	0,0	1,0	2,4	0,2
30-49	1,1	1,3	0,1	1,0	2,2	0,3
50-64	1,7	1,6	0,1	2,8	3,3	0,0
65+	0,1	0,0	0,0	0,1	1,7	0,0

Source : MP/INS/ELEP-2007; ELEP 2012

Tableau 6.14 : Répartition (%) de la population occupée Non Salarié selon le Sexe et âge

Sexe/âge	Non Salarié 2007				Non salariés 2012			
	Employeurs	Indépendants	Apprentis	Aides familiaux	Employeurs	Indépendants	Apprentis	Aides Familiaux
Homme	0,8	60,7	3,6	24,5	1,4	65,4	3,4	14,8
15-29	0,5	23,6	9,0	62,3	1,2	37,5	10,9	40,7
30-49	1,2	77,2	1,0	4,8	1,8	71,6	0,7	5,5
50-64	0,8	83,5	0,0	1,0	1,1	80,7	0,1	2,0
65+	1,5	87,6	0,0	5,5
Femme	0,5	72,2	1,9	23,3	0,8	66,2	2,3	26,9
15-29	0,6	53,3	4,6	40,3	1,0	54,7	5,8	34,9
30-49	0,5	83,1	0,3	13,6	0,7	72,9	0,1	22,8
50-64	0,5	83,8	0,1	12,1	0,6	74,3	0,2	18,8
65+	0,6	85,6	0,0	13,6	0,5	75,9	0,0	21,8

Source : MP/INS/ELEP-2007; ELEP 2012

Tableau 6.15 : Evolution de la structure des emplois (population de 15 ans et plus)

	2002			2007			2012		
	Urbain	Rural	Total	Urbain	Rural	Total	Urbain	Rural	Total
Salarié public	18,8	1,1	4,9	13,3	1,0	4,0	16,4	1,4	5,4
Salarié micro-entreprise	5,5	0,3	1,4	5,9	0,4	1,8	9,5	1,3	3,5
Patron	1,8	0,8	1,0	1,3	0,4	0,7	2,0	0,8	1,1
Indépendant agricole	4,8	51,9	41,9	6,4	60,0	46,7	10,0	58,6	45,8
Indépendant non agricole	66,2	8,7	20,9	53,1	9,4	20,3	49,5	9,2	19,8
Autre dépendant	2,9	37,2	29,9	20,0	29,8	26,5	12,6	28,7	24,4

Source: MP/INS/ EIBEP-2002-2003, ELEP-2007 et ELEP-2012

Tableau 6.16 : Répartition (%) de la population du pays qui travaille selon la branche d'activité

Branche d'activité	2012
Agri/Chasse//Cueillette/Exploit. forestière	65,7
Pêche/Elevage	0,8
Ind./Manuf/Mine/Carrère	2,5
Construction	2,2
Transport	2,2
Communication	0,3
Commerce/Vente	14,8
Administration	2,1
Education/santé	1,9
Autresservices	7,6

Source : MP/INS/ELEP 2012

Tableau 6.17 : Répartition (%) de la population qui travaille au milieu rural selon la branche d'activité

Branche d'activité	2012	
	Rural	Rural pauvre
Agri/Chasse//Cueillette/Exploit. forestière	85,4	89,7
Pêche/Elevage	0,7	0,4
Ind./Manuf/Mine/Carrère	2	1,1
Construction	0,9	0,8
Transport	0,8	0,5
Communication	0,1	0
Commerce/Vente	5,7	3,8
Administration	0,3	0,3
Education/santé	0,7	0,4
Autresservices	3,4	3,0

Source : MP/INS/ELEP 2012

Tableau 6.18 : Répartition (%) de la population qui travaille au milieu urbain selon la branche d'activité

Branche d'activité	2012	
	Urbain	Urbain pauvre
Agri/Chasse//Cueillette/Exploit. forestière	12,5	18,9
Pêche/Elevage	1	0,2
Ind./Manuf/Mine/Carrère	4,1	3
Construction	5,5	6,3
Transport	6	5,9
Communication	0,9	0,6
Commerce/Vente	39,3	39,6
Administration	6,8	3,2
Education/santé	5	3,6
Autresservices	18,9	18,8

Source : MP/INS/ ELEP 2012

Tableau 6.19 : Répartition (%) de la population qui travaille par région administrative selon la branche d'activité en 2012

Région	Agri/Chasse /Cueillette /Exploit. forestière	Pêche/Elevage	Ind./Manuf/Mine/Carrère	Construction	Transport	Communication	Commerce / Vente	Administration	Education/santé	Autres services
Boké	74,7	1,2	1,5	2,2	1,6	0,1	10,8	1	1,2	5,7
Conakry	3,7	1,5	2,9	5,5	6,4	1,3	42,4	9	5,4	21,7
Faranah	80,8	0,5	0,6	1	1,2	0	10,2	1,2	0,7	3,8
Kankan	75,4	0,5	8,5	0,7	1,3	0,1	8,1	0,4	0,9	4,2
Kindia	69,8	1,3	1,4	2,4	1,8	0,2	14,6	1,2	1,4	6,1
Labé	71	0,1	1,4	2,6	2,5	0,3	12,1	1,4	1,6	6,9
Mamou	76,6	1	0,7	1,1	1,6	0	10,6	0,8	2,3	5,2
NZérékoré	81	0,2	1,1	1,5	1,1	0,1	7,6	0,8	1,4	5,2
Ensemble	65,7	0,8	2,5	2,2	2,2	0,3	14,8	2,1	1,9	7,6

Source : MP/INS/ELEP 2012

Tableau 6.20 : Répartition (%) de la population qui travaille par Sexe et âge selon la branche d'activité en 2012

Sexe/Âge	Agri/Chasse/Cueillette/Exploitation forestière	Pêche/Elevage	Ind./Manuf/Miner/Carrère	Construction	Transport	Communication	Commerce/Vente	Administration	Education/santé	Autres services
Homme	62,9	1,1	3,2	4,4	4,5	0,4	7,9	3,2	2,6	9,7
15-29	65,3	1	3,4	4,1	5,2	0,4	6,4	1,4	1,3	11,4
30-49	55,6	1,2	3,7	5,9	5,6	0,4	9,9	3,7	3,7	10,3
50-64	65,8	1,3	2,7	3,4	3,2	0,3	6,9	5,5	3	7,8
65+	77,5	0,4	1,6	2,2	1,3	0,4	7	0,9	1,4	7,2
Femme	68,1	0,5	1,9	0,2	0,2	0,2	20,9	1	1,3	5,7
15-29	67,7	0,4	2,1	0,3	0,2	0,1	16,9	0,7	0,9	10,6
30-49	68,2	0,5	1,8	0,1	0,1	0,2	24,3	1	1,2	2,5
50-64	68,4	0,8	1,9	0,3	0	0,3	20,7	2,4	2,3	2,8
65+	72,2	0,7	2,2	0	0,5	0	16	0,3	2,4	5,6

Source : MP/INS/ELEP 2012

Tableau 6.21 : Taux de sous-emploi sous-emploi visible en Guinée(%)

Années	Ensemble
2003	19,8
2007	9,1
2012	12,8

Source: Ministère du Plan/INS (EIBEP 2002-2003/ELEP-2007, ELEP-2012)

Tableau 6.22 : Taux de sous-emploi sous-emploi visible (%) par milieu de résidence

Milieu de résidence	2003	2007	2012
Rural	18,8	11,1	14,7
Rural pauvre	-	12,4	15,5
Urbain	23,8	5,4	8,0
Urbain pauvre	-	7,2	10,1
Ensemble	19,8	9,1	12,8

Source: Ministère du Plan/INS (EIBEP 2002-2003/ELEP-2007, ELEP-2012)

Tableau 6.23 : Taux de sous-emploi sous-emploi visible par région Administrative (%)

Région Administrative	2003	2007	2012
Ensemble	19,8	9,1	12,8
Boké	36,1	4,5	17,6
Conakry	23,8	4,5	7,2
Faranah	17,7	3,3	17,3
Kankan	18,1	15	7,7
Kindia	27,9	4	14,7
Labé	9,4	19,3	19,5
Mamou	12,0	8,1	20,9
Nzérékoré	16,7	15,6	9,9

Source: Ministère du Plan/INS (EIBEP 2002-2003/ELEP-2007, ELEP-2012)

Tableau 6.24 : Taux (%) de sous-emploi sous-emploi visible par sexe et âge

sexe	2003	2007	2012
Homme	22,6	7,5	11,0
15-29	-	6	8,4
30-49	-	7,2	9,3
50-64	-	9,2	13,1
65+	-	11,8	21,7
Femme	17,5	10,5	14,3
15-29	-	9	14,1
30-49	-	10,9	13,7
50-64	-	13,7	16,4
65+	-	10,2	20,7

Source: Ministère du Plan/INS (EIBEP 2002-2003/ELEP-2007, ELEP-2012)

Tableau 6.25 : Taux de Chômage (%) en Guinée

Années	Taux de Chômage (%)
2003	3,2
2007	1,3
2012	3,8

Source: Ministère du Plan/INS (EIBEP 2002-2003/ELEP-2007, ELEP-2012)

Tableau 6.26 : Taux de chômage par milieu de résidence

Milieu de résidence	2003	2007	2012
Ensemble	3,2	1,3	3,8
Rural	0,4	0,3	1,4
Rural pauvre	-	0,2	1,6
Urbain	6,7	3,2	9,6
Urbain pauvre		4,2	8,7

Source: Ministère du Plan/INS (EIBEP 2002-2003/ELEP-2007, ELEP-2012)

Tableau 6.27 : Taux de chômage par région administrative

Région Administrative	2003	2007	2012
Ensemble	3,2	1,3	3,8
Boké	1,6	0,3	1,7
Conakry	15,0	4,3	13,6
Faranah	0,8	0,3	1,4
Kankan	1,1	0,6	3,2
Kindia	3,3	0,1	1,2
Labé	0,7	0,2	3,7
Mamou	0,7	1,5	1,6
Nzérékoré	1,0	0,5	1,4

Source: Ministère du Plan/INS (EIBEP 2002-2003/ELEP-2007, ELEP-2012)

Tableau 6.28 : Taux de chômage par sexe (%) et âge

Sexe	2003	2007	2012
Homme	4,6	1,7	4,4
15-29	-	1,7	7,8
30-49	-	2	3,5
50-64	-	1,5	2,5
65+	-	0,9	1,7
Femme	2,0	0,9	3,2
15-29	-	1,3	4,8
30-49	-	0,9	2,4
50-64	-	0,3	1,5
65+	-	0,2	1,5

Source: Ministère du Plan/INS (EIBEP 2002-2003/ELEP-2007, ELEP-2012)

Tableau 6.29 : Nombre d'enfants âgés de 5-17 ans par type de travail, branche d'activité et sexe

Branches d'activité	Economiquement occupés (A)	Travail à abolir (B)	(B)/(A)%	Travail dangereux (C)	C/A(%)
Agriculture, pêche	1 091 603	1 018 391	93,3	84 2141	77,1
Industries manufacturières	31 575	30 619	97	29 374	93
industries minières/extractives	46 072	46 072	100	46 072	100
Construction	15 169	15 169	100	15 169	100
Commerce/restauration	223 623	204 818	91,6	17 1813	76,8
Transport	6 816	6 816	100	6 816	100
Autres secteurs	101 537	92 873	91,5	82 015	80,8
ND	15 954	13 020	81,6	6 892	43,2
Total	1 532 349	1 427 778	93,2	1 200 292	78,3

Source : MP/INS/Rapport de l'Enquête nationale sur le Travail et la traite des Enfants en Guinée de 2010

Tableau 6.30 : Nombre d'enfants de sexe masculin âgés de 5-17 ans par type de travail, branche d'activité

Branches d'activité	Economiquement occupés (A)	Travail à abolir (B)	(B)/(A)%	Travail dangereux (C)	C/A(%)
Agriculture, pêche	603 937	563 738	93,3	472 032	78,2
Industries manufacturières	17 245	17 245	100	16 788	97,3
industries minières/extractives	15 456	15 456	100	15 456	100
Construction	12 060	12 060	100	12 060	100
Commerce/restauration	88 440	78 651	88,9	63 965	72,3
Transport	5 774	5 774	100	5 774	100
Autres secteurs	54 616	53 828	98,6	49 814	91,2
ND	8 011	5 716	71,4	2 358	29,4
Total	805 539	752 468	93,4	638 247	79,2

Source : MP/INS/Rapport de l'Enquête nationale sur le Travail et la traite des Enfants en Guinée de 2010.

Tableau 6.31 : Nombre d'enfants de sexe féminin âgées de 5-17 ans par type de travail, branche d'activité

Branches d'activité	Economiquement occupés (A)	Travail à abolir (B)	(B)/(A)%	Travail dangereux (C)	C/A(%)
Agriculture, pêche	487 666	454 653	93,2	370 109	75,9
Industries manufacturières	14 330	13 374	93,3	12 586	87,8
Industries minières/extractives	30 616	30 616	100	30 616	100
Construction	3 109	3 109	100	3 109	100
Commerce/restauration	135 183	126 167	93,3	107 848	79,8
Transport	1 042	1 042	100	1 042	100
Autres secteurs	46 921	39 045	83,2	32 201	68,6
ND	7 943	7 304	92	4 534	57,1
Total	726 810	675 310	92,9	562 045	77,3

Source : MP/INS/Rapport de l'Enquête nationale sur le Travail et la traite des Enfants en Guinée de 2010.

Tableau 6.32 : Pourcentage des enfants effectuant des tâches ménagères par âge et sexe

Âge	Tâches ménagères			Effectue des tâches ménagères		
	Masculin	Féminin	Total	Masculin	Féminin	Total
5 ans	58,1	41,9	54,2	48,2	51,8	45,8
6 ans	65,5	34,5	34,6	45,5	54,5	65,4
7 ans	68,7	31,3	23,2	49,2	50,8	76,8
8 ans	70,8	29,2	16,5	46,8	53,2	83,5
9 ans	80,0	20,0	15	47,4	52,6	85
10 ans	83,2	16,8	12,6	51,1	48,9	87,4
11 ans	74,6	25,4	11,0	51,6	48,4	89
12 ans	80,9	19,1	8,0	49,8	50,2	92
13 ans	78,1	21,9	11,6	48,2	51,8	88,4
14 ans	86,6	13,4	8,3	48,3	51,7	91,7
15 ans	81,1	18,9	9,7	52,8	47,2	90,3
16 ans	88,3	11,7	7,6	47,7	52,3	92,4
17 ans	85,3	14,7	8,8	46,8	53,2	91,2
Total	71	29	17,5	48,9	51,1	82,5

Source : MP/INS/Rapport de l'Enquête nationale sur le Travail et la traite des Enfants en Guinée de 2010

Tableau 6.33 : Emploi-salaire des effectifs Civils de la Fonction Publique

Années	Mois	Effectif Civil Fonction Publique	Masse Salariale millions GNF	Salaire brut par tête GNF	Salaire réel par tête GNF comptant de 2002
2008	Janvier	64 354	34 951	543 105	179 777
	Février	64 784	35 232	543 845	180 022
	Mars	64 867	35 293	544 076	180 098
	Avril	65 231	36 453	558 830	184 982
	Mai	65 710	43 962	669 024	221 458
	Juin	66 135	53 825	813 864	269 403
	Juillet	72 255	70 391	974 204	322 478
	Août	72 255	20 683	286 246	94 752
	Septembre	78 176	55 781	713 531	236 191
	Octobre	85 278	62 156	728 866	241 267
	Novembre	87 597	53 487	610 599	202 119
	Décembre	87 160	57 826	663 442	219 610
2009	Janvier	87 242	54 725	627 284	207 642
	Février	87 247	54 686	626 799	207 481
	Mars	87 249	54 681	626 723	207 456
	Avril	88 106	55 076	625 108	206 921
	Mai	87 948	54 975	625 088	206 915
	Juin	87 999	54 995	624 952	206 870
	Juillet	91 973	85 863	933 572	309 028
	Août	91 973	26 744	290 784	96 255
	Septembre	92 405	56 969	616 514	204 077
	Octobre	94 079	57 518	611 384	202 378
	Novembre	94 178	57 577	611 361	202 371
	Décembre	94 424	57 839	612 545	202 763
2010	Janvier	94 084	60 821	646 451	213 986
	Février	94 464	60 973	645 464	213 660
	Mars	94 492	87 554	926 577	306 713
	Avril	94 904	83 377	878 541	290 812
	Mai	94 927	82 921	873 521	289 150
	Juin	94 922	82 912	873 476	289 135
	Juillet	93 511	123 779	1 323 687	438 163
	Août	51 847	43 781	844 428	279 520
	Septembre	95 147	85 039	893 768	295 852
	Octobre	95 451	85 963	899 754	297 894
	Novembre	95 702	86 152	900 208	297 984
	Décembre	96 948	87 015	897 543	297 102

Source: Ministère de l'Economie et des Finances/ Ministère de la Reforme Administrative et de Fonction Publique (MRAFP), Calculs Cellule technique de suivi de la conjoncture macroéconomique (CTSCM)

Tableau 6.34 : Emploi-salaire des effectifs Civils de la Fonction Publique

Années	Mois	Effectif Civil Fonction Publique	Masse Salariale	Salaire brut par tête	Salaire réel par tête
			millions GNF	GNF	GNF comptant de 2002
2011	Janvier	97 017	87 040	897 165	296 977
	Février	96 913	86 923	896 918	296 895
	Mars	96 486	86 411	895 584	296 454
	Avril	96 486	86 471	896 202	296 658
	Mai	95 421	85 662	897 732	297 164
	Juin	96 603	86 616	896 621	296 797
	Juillet	95 167	129 319	1 258 862	449 806
	Août	52 206	44 420	850 865	281 651
	Septembre	96 100	87 558	911 108	301 592
	Octobre	95 922	86 701	903 865	299 195
	Novembre	97 302	87 601	900 301	298 015
	Décembre	99 337	89 334	899 302	297 684
2012	Janvier	98 422	99 701	1 012 996	189 664
	Février	98 797	92 899	940 297	173 519
	Mars	98 724	92 811	940 104	171 740
	Avril	98 559	92 734	940 900	170 886
	Mai	98 029	92 230	940 844	168 973
	Juin	98 631	92 881	941 700	167 324
	Juillet	98 885	138 670	1 402 332	248 288
	Août	98 767	47 513	481 066	84 147
	Septembre	98 649	92 733	940 031	162 214
	Octobre	98 062	101 458	1 034 630	176 047
	Novembre	97 693	101 183	1 035 721	174 071
	Décembre	97 736	101 457	1 038 072	173 649
2013	Janvier	96 247	106 589	1 107 450	183 383
	Février	96 299	106 648	1 107 464	171 077
	Mars	97 028	107 309	1 105 955	178 841
	Avril	97 757	107 970	1 104 469	177 482
	Mai	97 729	108 055	1 105 655	176 905
	Juin	97 850	108 215	1 105 926	175 516
	Juillet	97 918	159 741	1 631 376	257 396
	Août	98 685	56 807	575 639	90 141
	Septembre	99 452	114 138	1 147 671	177 823
	Octobre	99 548	128 826	1 294 105	198 726
	Novembre	99 545	130 226	1 308 216	199 362
	Décembre	99 610	130 070	1 305 788	197 607
2014	Janvier	98 165	127 181	1 295 581	194 649
	Février	98 141	127 211	1 296 205	192 372
	Mars	98 212	127 490	1 298 112	190 899
	Avril	97 493	126 587	1 298 418	189 412
	Mai	99 531	128 590	1 291 959	188 168
	Juin	101 569	130 590	1 285 726	186 148
	Juillet	101 582	191 657	1 886 717	271 431
	Août	101 200	70 484	696 486	99 498
	Septembre	100 819	133 192	1 321 102	186 649
	Octobre	100 820	154 469	1 532 130	214 915
	Novembre	100 797	133 310	1 322 557	184 406
	Décembre	100 427	132 756	1 321 919	183 574
2015	Janvier	98 631	129 720	1 315 209	181 508
	Février	98 661	129 899	1 316 619	180 038
	Mars	98 646	130 899	1 326 961	179 927
	Avril	98 658	146 997	1 489 964	200 533
	Mai	98 550	146 907	1 490 682	200 280
	Juin	98 545	147 171	2 180 222	291 162
	Juillet	96 223	221 183	2 298 649	305 387
	Août	96 225	82 180	854 040	112 789
	Septembre	96 226	108 250	1 124 956	147 265
	Octobre	96 384	160 220	2 662 310	216 475
	Novembre	96 384	160 251	1 662 633	215 730
	Décembre	96 688	161 131	1 666 505	215 617

Source: Ministère de l'Economie et des Finances/ Ministère de la Reforme Administrative et de Fonction Publique (MRAFP), Calculs Cellule technique de suivi de la conjoncture macroéconomique (CTSCM)

Tableau 6.35 : Effectif et pension moyenne des retraités immatriculés à la CNSS

Année	Effectifs retraités	Pension moyenne
2011	7 434	695 140
2012	8 058	581 474
2013	8 544	638 849
2014	7 254	978 670
2015	27 096	1 125 626

Source : CNSS

Tableau 6.36 : Effectifs et pension moyenne des veuves immatriculées et bénéficiaires

Année	Effectifs veuves	Pension moyenne
2011	6 028	55 767
2012	6 288	60 210
2013	6 425	284 151
2014	7 254	366 011
2015	22 961	508 282

Source : CNSS

Tableau 6.37 : Effectif des orphelins

Année	Effectifs orphelins
2011	141
2012	134
2013	177
2014	185
2015	565

Source : CNSS

Tableau 6.38: Nombre de dossiers reçus selon les cas à la CNSS

Années	natures de prestation	Pension de retraite	Allocation de vieillesse	pension d'invalidité	pension veuve	secours capital décès	pension d'orphelins
2009	D. reçus	102	4	-	21	1	2
	D.imm.	98	4	-	19	-	2
	D. Rejeté	4	0	-	2	-	-
2010	D. reçus	150	10	3	45	10	1
	D.imm.	145	9	3	45	-	1
	D. Rejeté	5	1	-	-	-	-
2011	D. reçus	178	4	6	76	19	3
	D.imm.	174	4	6	76	-	2
	D. Rejeté	4	0	-	-	-	1
2012	D. reçus	234	1	14	98	26	4
	D.imm.	226	1	10	86	-	4
	D. Rejeté	8	0	4	12	-	0
2013	D. reçus	189	2	9	49	34	6
	D.imm.	181	2	8	49	-	5
	D. Rejeté	8	0	1	0	-	1

Source : Direction Générale de la caisse Nationale de la Sécurité Sociale/Division recouvrement/Immatriculation et Gestion des Assurés

Tableau 6.39 : Résultats trimestriels des consultations médicales du personnel immatriculé à la CNSS selon la nature de soins en 2015 (nombre)

Nature des soins	T1	T2	T3	T4
Ambulatoires	175	157	268	240
Soins d'urgence	19	30	34	53
Hospitalisations	4	11	7	12
Evacuations Sanitaires	1	2	4	5
Décès	2	1	2	1

Source : Direction Générale de la caisse Nationale de la Sécurité Sociale

Tableau 6.40 : Résultats trimestrielles des consultations médicales du personnel immatriculé à la CNSS selon les types de maladies en 2015 (nombre)

Types de maladies	T1	T2	T3	T4
Paludisme	97	79	81	99
Grippe	14	11	12	19
Parasitose Int.	12	13	12	13
Pharyngo-amygdalite	24	22	15	13
Inf. Urogénitales	19	23	6	3
Infection cutanée	6	6	12	3
Bronchite	17	11	17	12
Gastroentérite	7	7	0	0
Salmonelloses	19	19	17	25
Gastrite	19	14	28	20
RAA	7	9	9	1
Sinusite	4	7	2	2
HTA	11	12	16	20
Arthrose	18	18	12	3
Hernie Inguinale	1	2	0	0
Hémoroïde	1	2	0	0
Appendicite	5	6	5	5
Carie dentaire	7	8	10	9
Otite	6	2	6	2

Source : Direction Générale de la caisse Nationale de la Sécurité Sociale

Tableau 6.41 : Dossiers d'Assistance en 2015 à la CNSS

Assistance	T1	T2	T3	T4
Dossiers reçu	33	33	119	92
Dossiers antérieurs non traités	29	16	4	0
Dossiers Traités	61	49	95	84
Dossiers approuvés	45	45	86	81
Dossiers non approuvés	16	4	9	3

Source : Direction Générale de la caisse Nationale de la Sécurité Sociale

Tableau 6.42 : Dossiers de Remboursement trimestriels des frais médicaux et Pharmaceutiques en 2015 à la CNSS

Remboursement	T1	T2	T3	T4
Dossiers reçu du mois	76	88	78	71
Dossiers antérieurs non traités	Non Connu	Non Connu	Non Connu	Non Connu
Dossiers incomplets en instance	Non Connu	Non Connu	Non Connu	Non Connu
Dossiers traités	69	77	68	67
Dossiers approuvés	67	74	62	66
Dossiers rejetés	2	3	6	1
Dossiers incomplets	7	11	10	3

Source : Direction Générale de la caisse Nationale de la Sécurité Sociale

Tableau 6.43 : Dossiers Accident de Travail à la CNSS

Accidents de Travail	T1	T2	T3	T4
Dossiers reçu du mois	23	34	41	32
Dossiers en instance	2	3	4	5
Dossiers traités	22	27	37	28

Source : Direction Générale de la caisse Nationale de la Sécurité Sociale

Chapitre 7 : Conditions de Vie des Ménages

I. Graphiques

Graphique 7.1 : Proportion de la Population vivant en dessous du seuil national de pauvreté (%) (P0) par région administrative

Graphique 7.2 : Répartition des ménages (en %) selon l'appartenance des membres aux associations en Guinée en 2012

II. Liste des tableaux du chapitre

Tableau 7.1 : Niveau des indicateurs Sociaux de 2002, 2007 et 2012

Tableau 7.2 : Esperance de vie à la naissance de 1996 à 2014 en Guinée

Tableau 7.3 : Evolution de l'indice du développement humain

Tableau 7.4 : Evolution du nombre de pauvres (%) en guinée

Tableau 7.5 : Proportion de la Population vivant en dessous du seuil national de pauvreté (%) (P0)

Tableau 7.6 : Proportion de la population vivant dans la profodeur pauvreté (%) (P1)

Tableau 7.7 : Proportion de la population vivant dans l'extrême pauvreté (%) (P2)

Tableau 7.8 : Proportion de la Population vivant en dessous du seuil national de pauvreté (%) (P0) par région administrative

Tableau 7.9 : Proportion de la population vivant dans la profodeur pauvreté (%) (P1) par région administrative

Tableau 7.10 : Proportion de la population vivant dans l'extrême pauvreté (%) (P2) par région administrative

Tableau 7.11 : Seuil de pauvreté (en GNF par personne et par an)

Tableau 7.12 : Structure du revenu net global (milliards de FG) selon le groupe de pauvreté

Tableau 7.13 : Revenu total net moyen des ménages par type selon le milieu de résidence

Tableau 7.14 : Consommation annuelle par ménage (FG) selon milieu de résidence

Tableau 7.15 : Consommation annuelle par tête (FG) selon milieu de résidence

Tableau 7.16 : Consommation annuelle totale (Milliard de FG) selon milieu de résidence

Tableau 7.17 : Dépenses de consommation par ménage (F.G) selon la région administrative

Tableau 7.18 : Dépenses de consommation par tête (F.G) selon la région administrative

Tableau 7.19 : Dépenses de consommation totale des ménages (milliard de FG) selon la région administrative

Tableau 7.20 : Proportion des Dépenses de consommation totale des ménages (%) selon la région administrative

Tableau 7.21 : Dépense de consommation alimentaire monétaire totale en guinée

Tableau 7.22 : Dépenses de Consommation par ménages et par quintile en GNF

Tableau 7.23 : Dépenses de Consommation par ménages par tête et par quintile en GNF

Tableau 7.24 : Dépenses de Consommation totale des ménages (Milliards GNF) et par quintile

Tableau 7.25 : Dépenses de Consommation totale (%) par quintile

Tableau 7.26 : Structure de la consommation des ménages par grands postes (2012)

Tableau 7.27 : Répartition (%) des ménages selon la source d'approvisionnement en eau de boisson

Tableau 7.28 : Répartition (%) des ménages utilisant des forages comme source d'approvisionnement en eau de boisson par région administrative

Tableau 7.29 : Répartition (%) des ménages utilisant des forages comme source d'approvisionnement en eau de boisson par milieu de résidence

Tableau 7.30 : Proportion d'écoles primaires ayant un point d'eau par rapport au total des écoles primaires par région administrative

Tableau 7.31 : Pourcentage d'écoles primaires selon la source d'alimentation en eau potable par rapport au total des écoles primaires en 2013 par région administrative

Liste des tableaux du chapitre (suite)

Tableau 7.32 : Proportion de la population raccordée à l'eau potable produite par la SEG

Tableau 7.33 : Proportion de la population raccordée à l'eau potable produite par la SEG à Conakry

Tableau 7.34 : Latrines construites dans les milieux ruraux selon les catégories

Tableau 7.35 : Proportion d'écoles primaires disposant de latrine par rapport au total des écoles primaires

Tableau 7.36 : Proportion d'écoles secondaire disposant de latrine par rapport au total des écoles secondaires

Tableau 7.37 : Répartition (%) des ménages selon le type de toilette utilisée par milieu de résidence

Tableau 7.38 : Mode d'évacuation des ordures ménagères par les ménages selon le mode

D'évacuation

Tableau 7.39 : Répartition (en %) des ménages selon le mode d'évacuation des eaux usées

Tableau 7.40 : Population ayant accès à l'électricité par milieu de résidence en %

Tableau 7.41 : Répartition (%) des ménages utilisant l'Electricité EDG comme source actuelle d'éclairage par région administrative

Tableau 7.42 : Répartition (%) des ménages utilisant l'Electricité EDG comme source actuelle d'éclairage par milieu de résidence

Tableau 7.43 : Répartition (%) des ménages utilisant l'Electricité comme principale combustible pour la cuisine par Région Administrative

Tableau 7.44 : Répartition (%) des ménages utilisant l'Electricité comme principale combustible pour la cuisine par Milieu de résidence

Tableau 7.45 : Proportion (%) des ménages selon le principal combustible utilisé pour faire la cuisine

Tableau 7.46 : Proportion (%) des ménages utilisant le Bois comme le principal combustible pour la cuisine Région administrative

Tableau 7.47 : Proportion (%) des ménages utilisant le Bois comme le principal combustible pour la cuisine Milieu de résidence

Tableau 7.48 : Répartition (%) des ménages utilisant le Charbon de bois comme principal combustible pour la cuisine Région administrative

Tableau 7.49 : Répartition (%) des ménages utilisant le Charbon de bois comme principal combustible pour la cuisine Milieu de résidence

Tableau 7.50 : Proportion des ménages possédant certains biens de consommation durable par

Le milieu de résidence

Tableau 7.51 : Taux d'accès aux services de santé par région naturelle selon le groupe de pauvreté en 2003

Tableau 7.52 : Taux d'accès aux services de santé par région administrative selon le groupe de pauvreté en 2003

Tableau 7.53 : Taux d'accès aux services de santé par milieu de résidence selon le groupe de pauvreté en 2003

Tableau 7.54 : Taux d'utilisation et de satisfaction (en %) de la population aux services de santé par milieu de résidence, région administrative

Tableau 7.55 : Répartition des ménages (en %) selon leur propre perception de leurs conditions de vie par milieu et régions de résidence en 2012

Tableau 7.56 : Répartition des ménages (en %) selon leur propre perception de l'évolution de leur situation économique selon le milieu de résidence et les régions en 2012

Tableau 7.57 : Répartition des ménages (en %) selon leur propre perception de l'évolution de la situation économique de leur localité en 2012

Tableau 7.58 : Les priorités des actions à entreprendre en matière de lutte contre la pauvreté selon les régions en 2012

Tableau 5.59 : Répartition des ménages (en %) selon l'appartenance des membres aux

Graphique 7.1 : Proportion de la Population vivant en dessous du seuil national de pauvreté (%) (P0) par région administrative

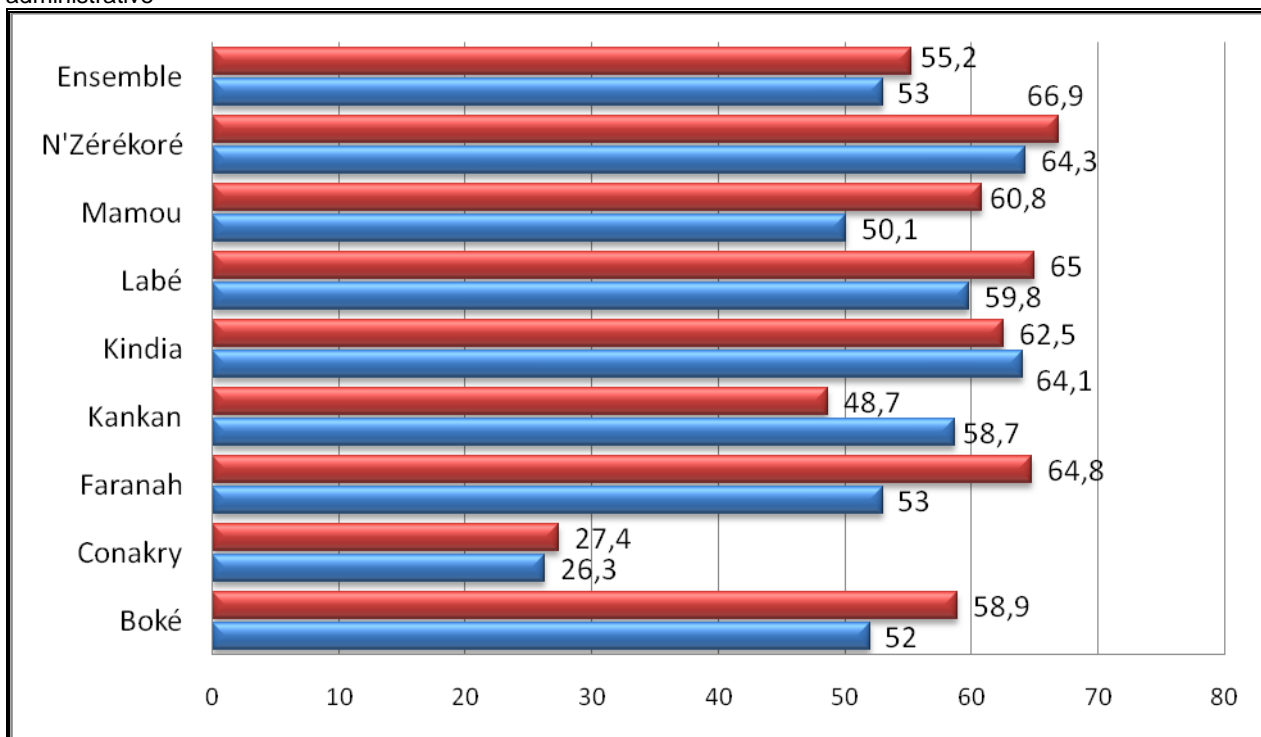

Source : Ministère du Plan/Institut National de la statistique (ELEP-2007 - ELEP – 2012)

Graphique 7.2 : Répartition des ménages (en %) selon l'appartenance des membres aux associations en Guinée en 2012

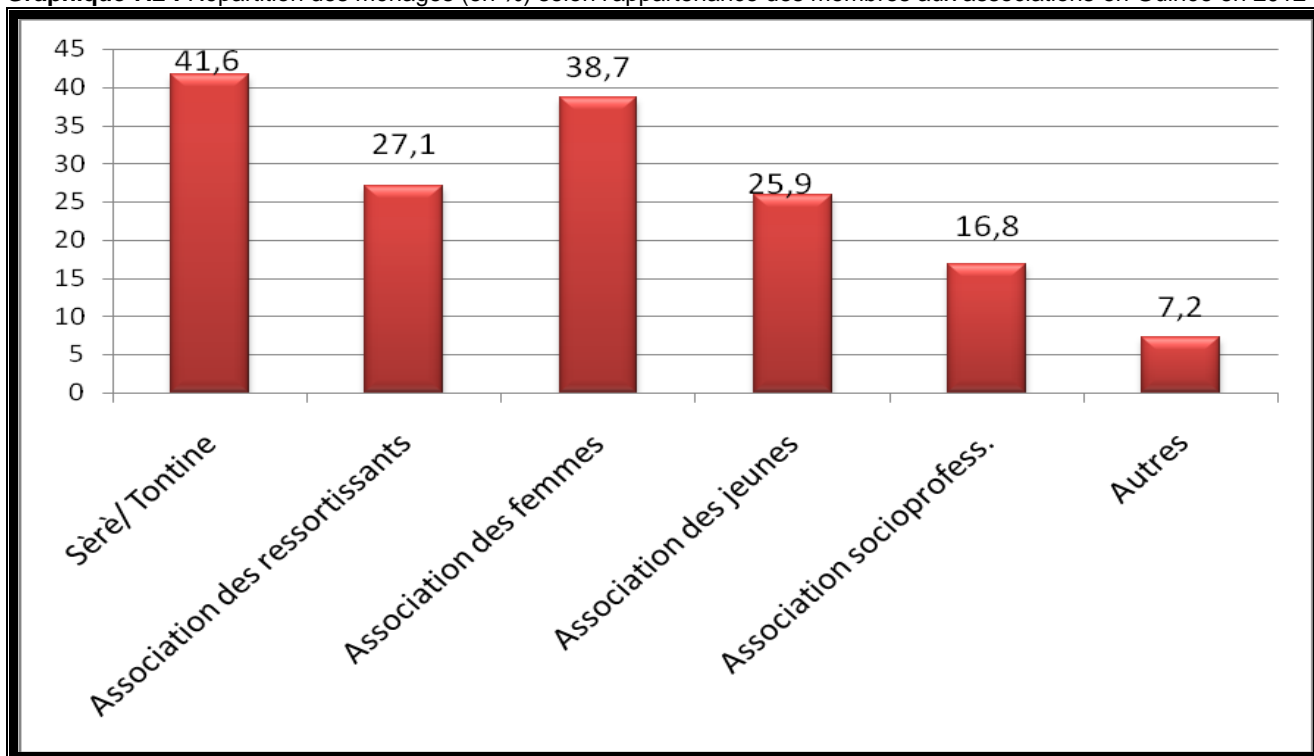

Source: MP/INS (enquêtes ménages)

Tableau 7.1 : Niveau des indicateurs Sociaux de 2002, 2007 et 2012

Indicateurs (%)	2002			2007			2012		
	Urbain	Rural	Ensemble	Urbain	Rural	Ensemble	Urbain	Rural	Ensemble
Proportion d'individus malades fréquentant un centre de santé moderne	66,8	58,5	62,8	73,0	53,4	58,2	69,7	57,2	61,4
proportion d'individus habitant un logement avec des murs en matériaux définitifs	75,5	18,0	49,3	82,7	22,6	39,0	83,3	31,5	48,2
Proportion d'individus habitant un logement avec un toit en matériaux	91,3	50,0	72,6	95,0	58,0	68,1	95,3	60,1	71,5
proportion d'individus utilisant d'eau potable	79,5	54,1	68	90,9	67,8	74,1	92,9	57,1	68,6
proportion d'individus utilisant de l'eau courante	24,2	0,0	13,2	30,7	0,0	8,4	34,8	0,6	11,6
proportion d'individus bénéficiant de l'électricité comme source d'éclairage	62,6	1,6	19,6	65,7	1,4	18,9	55,5	2,6	19,7
Proportion d'individus bénéficiant d'une source d'énergie pour la cuisine propre	0,9	0,2	0,6	0,4	0,0	0,1	0,1	0,0	0,1
proportion d'individus bénéficiant de toilettes hygiéniques	9,0	33,9	20,3	67,6	18,4	31,8	64,7	14,5	30,7
proportion d'individus vivant dans des ménages où l'on se débarrasse des ordures de manière hygiéniques	33,7	2,3	19,4	35,5	0,0	10,0	25,3	2,5	9,8
Taux d'alphabétisation de 15 ans et plus	46,4	17,3	34,1	58,5	21,5	32,9	58,9	20,2	34,0
Taux de scolarisation de 4 -6 ans	-	-	-	19,6	2,0	5,7	25,5	3,5	8,6
Taux de scolarisation des 7 -12 ans	68,5	37,1	53,3	81,6	48,3	56,0	86,5	48,7	59,5
Taux de scolarisation des 13 -16 ans	25,4	5,0	17,6	40,9	12,3	21,2	38,0	11,8	21,7

Source : Ministère du Plan/Institut National de la statistique EIBEP2002 - ELEP-2007 - ELEP - 2012

Tableau 7.2 : Esperance de vie à la naissance de 1996 à 2014 en Guinée

Année	Masculin	Féminin	Ensemble	
1996		55,70	55,40	54,02
1997		53,32	55,99	54,62
1998		53,91	56,54	55,19
1999		54,46	57,05	55,72
2000		54,97	57,52	56,21
2001		55,45	57,96	56,67
2002		55,89	58,36	57,09
2003		56,30	58,73	57,48
2004		56,67	59,06	58,84
2005		57,01	59,37	58,16
2006		57,32	59,65	58,45
2007		57,60	59,90	58,72
2008		57,85	60,12	58,96
2009		58,08	60,32	59,18
2010		58,29	60,51	59,37
2011		58,48	60,67	59,55
2012		58,64	60,82	59,70
2013		58,79	60,95	59,84
2014		58,93	61,07	59,97
2015		59,05	61,17	60,08

Source : Estimation/INS

Tableau 7.3 : Evolution de l'indice du développement humain

Années	Indice	Rang
2010	0,388	182
2011	0,399	182
2012	0,409	182
2013	0,411	182
2014	0,411	182

Source : Rapports sur le développement humain / Publié par le Programme des Nations Unies pour le développement (PNUD)

Tableau 7.4 : Evolution du nombre de pauvres (%) en guinée

Milieu de résidence	1994/1995	2002/2003	2007	2012
Ensemble	4002176	4 195 626	5 131 710	6 212 742
Urbain	338214	593 463	907 419	1 285 039
Rural	3663962	3 602 163	4 224 191	4 927 703

Source : Ministère du Plan/Institut National de la statistique EIBC 1994-1995 ; EIBEP2002 - ELEP-2007 - ELEP - 2012

Tableau 7.5 : Proportion de la Population vivant en dessous du seuil national de pauvreté (%) (P0)

Milieu de résidence	1994/1995	2002/2003	2007	2012
Ensemble	62,5	49,1	53	55,2
Urbain	17,5	23,5	30,5	35,4
Rural	82,1	59,9	63	64,7

Source : Ministère du Plan/Institut National de la statistique EIBC 1994-1995 ; EIBEP2002 - ELEP-2007 - ELEP - 2012

- P0 = Proportion de la Population vivants sous le seuil de pauvreté

Tableau 7.6 : Proportion de la population vivant dans la profodeur pauvreté (%) (P1)

Milieu de résidence	1994/1995	2002/2003	2007	2012
Ensemble	28,5	17,2	17,6	18,4
Urbain	4,2	6,1	7,7	9,6
Rural	39,1	21,9	22	22,6

Source : Ministère du Plan/Institut National de la statistique EIBC 1994-1995 ; EIBEP2002 - ELEP-2007 - ELEP - 2012

- P1 = Sévérité de la pauvreté

Tableau 7.7 : Proportion de la population vivant dans l'extrême pauvreté (%) (P2)

Milieu de résidence	1994/1995	2002/2003	2007	2012
Ensemble	16,1	8,1	8,2	8,4
Urbain	1,5	2,4	3	3,8
Rural	22,5	10,5	10,5	10,5

Source : Ministère du Plan/Institut National de la statistique EIBC 1994-1995 ; EIBEP2002 - ELEP-2007 - ELEP - 2012

- P2 : Profondeur de la Pauvreté

Tableau 7.8 : Proportion de la Population vivant en dessous du seuil national de pauvreté (%) (P0) par région administrative

Région Adm	1994/1995	2002/2003	2007	2012
Boké	58,4	41,2	52	58,9
Conakry	10,2	20,5	26,3	27,4
Faranah	77,8	61,1	53	64,8
Kankan	77,7	66,8	58,7	48,7
Kindia	69,6	43,9	64,1	62,5
Labé	82,5	65	59,8	65
Mamou	78,9	43,6	50,1	60,8
N'Zérékoré	67,9	55,9	64,3	66,9
Ensemble	62,5	49,1	53	55,2

Source : Ministère du Plan/Institut National de la statistique EIBC 1994-1995 ; EIBEP2002 - ELEP-2007 - ELEP - 2012

Tableau 7.9 : Proportion de la population vivant dans la profonde pauvreté (%) (P1) par région administrative

Région Adm	1994/1995	2002/2003	2007	2012
Boké	27	12,8	15,7	18,8
Conakry	1,9	4,9	6,1	6,2
Faranah	39,5	22,7	14,9	25
Kankan	40,1	26,5	24	17,2
Kindia	28,3	13,5	25	19,3
Labé	41	28,7	17,8	25,8
Mamou	38,4	12,6	16,2	21,3
N'Zérékoré	26,9	18,7	20,8	22
Ensemble	28,5	17,2	17,6	18,4

Source : Ministère du Plan/Institut National de la statistique EIBC 1994-1995 ; EIBEP2002 - ELEP-2007 - ELEP - 2012

Tableau 7.10 : Proportion de la population vivant dans l'extrême pauvreté (%) (P2) par région administrative

Région Adm	1994/1995	2002/2003	2007	2012
Boké	15,6	5,6	6,8	8,1
Conakry	0,6	1,9	2,2	2
Faranah	24,1	10,9	6,1	12,3
Kankan	24,6	13,2	13,4	8,7
Kindia	14,8	5,6	12,5	8,1
Labé	23,7	16,3	7,4	13,4
Mamou	22,7	5,1	7,2	10
N'Zérékoré	13,2	8,1	9,2	9,6
Ensemble	16,1	8,1	8,2	8,4

Source : Ministère du Plan/Institut National de la statistique EIBC 1994-1995 ; EIBEP2002 - ELEP-2007 - ELEP - 2012

Tableau 7.11 : Seuil de pauvreté (en GNF par personne et par an)

Années		Conakry	Autres Urbains	Rural
1994/1995	Seuil alimentaire	156 459	137 403	126 492
	Seuil Global	264 998	214 427	186 483
2002/2003	Seuil alimentaire	228 900	201 020	185 058
	Seuil Global	387 692	313 706	272 825
2007	Seuil alimentaire	786 292	690 522	635 691
	Seuil Global	1 590 894	1 019 809	818 286
2012	Seuil alimentaire	1 837 983	1 614 118	1 485 948
	Seuil Global	3 217 305	2 825 438	2 601 084

Source: MP/INS/EIBC-1994-1995, EIBEP-2002, ELEP-2007 et ELEP-2012

Tableau 7.12 : Structure du revenu net global (milliards de FG) selon le groupe de pauvreté

Rubriques	Très pauvres	Pauvres	Non pauvres	Ensemble
Revenu net agricole	608,3	873	520,8	1393,8
Revenu salarial	7,2	50,8	599,7	650,5
Revenu activités non agricoles	-143,3	-822,6	-1794,6	-2617,2
Transferts reçus	6,5	24,8	213,6	238,4
Revenus divers	0,6	3,5	27	30,5
Ensemble	479,4	129,4	-433,5	-304

Source: EIBEP-2002-2003/INS/MP.

Tableau 7.13 : Revenu total net moyen des ménages par type selon le milieu de résidence

Rubriques	Conakry	Autres Urbains	Rural	Ensemble
Revenu net agricole	41 314	151 813	1 522 458	1 109 319
Revenu salariaux et emplois indépendants non agricoles	6 368 510	7 676 167	646 015	2 467 270
Montant des transferts reçus	258 830	303 493	153 523	189 711
Revenus divers	69 175	50 051	9 518	24 255
Revenu net total	6 738 356	8 184 014	2 333 869	3 792 637

Source: EIBEP-2002-2003/INS/MP

Tableau 7.14 : Consommation annuelle par ménage (FG) selon milieu de résidence

Milieu de résidence	2003	2007	2012
Conakry	5 024 257	19 776 305	34 247 070
Autres Urbains	4 803 865	15 562 348	27 165 419
Rural	3 095 428	10 313 731	19 438 961
Ensemble	3 623 862	12 440 755	23 045 496

Source: MP/INS EIBEP 2002-2003 / ELEP-2007/ ELEP-2012

Tableau 7.15 : Consommation annuelle par tête (FG) selon milieu de résidence

Milieu de résidence	2003	2007	2012
Conakry	758 553	2 495 774	5 183 736
Autres Urbains	654 076	2 150 026	4 003 730
Rural	459 969	1 545 167	3 068 132
Ensemble	533 525	1 792 725	3 575 596

Source: MP/INS EIBEP 2002-2003 / ELEP-2007/ ELEP-2012

Tableau 7.16 : Consommation annuelle totale (Milliard de FG) selon milieu de résidence

Milieu de résidence	2003	2007	2012
Conakry	1 005	4 306,4	8 017
Autres Urbains	783,2	2 687,5	5 459
Rural	2 767,8	10 359,4	21 381
Ensemble	4 556,1	17 353,4	34 857

Source: MP/INS EIBEP 2002-2003 / ELEP-2007/ ELEP-2012

Tableau 7.17 : Dépenses de consommation par ménage (F.G) selon la région administrative

Région administrative	2003	2007	2012
Boké	4 867 645	13 134 857	21 757 075
Conakry	5 024 257	19 776 305	34 247 070
Faranah	2 931 465	11 629 171	21 348 858
Kankan	3 589 464	13 485 070	27 842 420
Kindia	3 736 594	1 0734 149	19 409 514
Labé	2 883 327	8 674 483	18 228 953
Mamou	3 227 149	1 1427 007	18 652 981
N'Zérékoré	2 754 085	10 045 574	19 093 083
Ensemble	3 623 862	12 440 755	23 045 496

Source: MP/INS EIBEP 2002-2003 /ELEP-2007/ ELEP-2012

Tableau 7.18 : Dépenses de consommation par tête (F.G) selon la région administrative

Région administrative	2003	2007	2012
Boké	615 692	1 822 393	3 285 457
Conakry	758 553	2 495 774	5 183 736
Faranah	431 919	1 699 950	2 963 846
Kankan	395 286	1 612686	3 725 699
Kindia	593 591	1 505 469	3 192 636
Labé	503 182	1 594 132	3 140 259
Mamou	503 656	1 959 220	3 221 059
N'Zérékoré	438 714	1 529 327	3 052 933
Ensemble	533 525	1 792 725	3 575 596

Source: MP/INS EIBEP 2002-2003 /ELEP-2007/ ELEP-2012

Tableau 7.19 : Dépenses de consommation totale des ménages (milliard de FG) selon la région administrative

Région administrative	2003	2007	2012
Boké	585,1	1 809,7	3 317,70
Conakry	1 005	4 306,4	8 016,80
Faranah	331,6	1 404,9	2 426,40
Kankan	501,3	2 026,2	4 923,70
Kindia	663,1	2 251,8	4 825,30
Labé	434,5	1 474,2	3 005,70
Mamou	373,7	1 463,2	2 607,30
N'Zérékoré	661,7	2 616,9	5 734,10
Ensemble	4 556,1	17 353,4	34 856,90

Source: MP/INS EIBEP 2002-2003 / ELEP-2007/ ELEP-2012

Tableau 7.20 : Proportion des Dépenses de consommation totale des ménages (%) selon la région administrative

Région administrative	2003	2007	2012
Boké	12,8	10,4	9,5
Conakry	22,1	24,8	23
Faranah	7,3	8,1	7
Kankan	11	11,7	14,1
Kindia	14,6	13	13,8
Labé	9,5	8,5	8,6
Mamou	8,2	8,4	7,5
N'Zérékoré	14,5	15,1	16,5
Ensemble	100	100	100

Source: MP/INS EIBEP 2002-2003 / ELEP-2007/ ELEP-2012

Tableau 7.21 : Dépense de consommation alimentaire monétaire totale en guinée

Désignation	2003	2007	2012
Consommation totale (Milliards GNF)	2 397,2	12 312,2	18 480,90
Consommation alimentaire par ménage(GNF)	1 906 761	8 826 784	10 584 968
Consommation alimentaire par tête (GNF)	280 800	1 271 949	1 642 282
% dans consommation alimentaire	100,0	100,0	67,5
% dans consommation totale	52,6	70,9	53

Source: MP/INS EIBEP 2002-2003 / ELEP-2007/ ELEP-2012

Tableau 7.22 : Dépenses de Consommation par ménages et par quintile en GNF

Désignation	2003	2007	2012
1er quintile	1 530 066	6 291 325	10 748 729
2eme quintile	2 238 810	8 958 234	15 962 871
3eme quintile	2 793 625	10 768 717	20 264 353
4eme quintile	3 646 749	13 464 206	24 967 988
5eme quintile	6 193 056	19 042 434	37 549 332
Ensemble	3 623 862	12 440 755	23 045 496

Source: MP/INS EIBEP 2002-2003 / ELEP-2007/ ELEP-2012

Tableau 7.23 : Dépenses de Consommation par ménages par tête et par quintile en GNF

Désignation	2003	2007	2012
1er quintile	170 889	700 918	1 433 753
2eme quintile	283 542	1 163 823	2 278 803
3eme quintile	393 946	1 534 387	3 012 283
4eme quintile	558 488	2 044 414	4 017 791
5eme quintile	1 260 560	3 519 963	7 137 083
Ensemble	533 525	1792 725	3 575 596

Source: MP/INS/ELEP2003 ; 2007 et 2012

Tableau 7.24 : Dépenses de Consommation totale des ménages (Milliards GNF) et par quintile

Désignation	2003	2007	2012
1er quintile	292,1	1 356,9	3 061,50
2eme quintile	483,6	2 252,9	4 743,50
3eme quintile	672,6	2 970,2	6 114,10
4eme quintile	955,8	3 959,4	7 898,20
5eme quintile	2152	6 814	13 039,60
Ensemble	4 556,1	17 353,4	34 856,90

Source: MP/INS/ELEP2003 ; 2007 et 2012

Tableau 7.25 : Dépenses de Consommation totale (%) par quintile

Désignation	2003	2007	2012
1er quintile (20% des ménages les plus pauvres)	6,4	7,8	8,8
2eme quintile (40% des ménages les plus pauvres)	10,6	13	13,6
Les ménages des 1er et 2ème quintiles réunis (les 40 % les plus pauvres)	17	20	22,4
3eme quintile	14,8	17,1	17,5
4eme quintile	21	22,8	22,7
les ménages du 4ème et 5ème quintiles (40 % les plus riches)	68,2	62,1	60,1
5eme quintile (20 % des ménages les plus riches)	47,2	39,3	37,4
Ensemble	100	100	100

Source: MP/INS/ELEP2003 ; 2007 et 2012

Tableau 7.26 : Structure de la consommation des ménages par grands postes (2012)

Poste	Consommation globale (milliards de GNF)	%
Alimentaire (monétaire)	18 480,9	53,0
Alimentaire (Autoconsommation)	8 878,6	25,5
Alimentaire Total	27 359,5	78,5
Éducation	652,9	1,9
Santé	1 196,1	3,4
Logement	1 930,5	5,5
Autre Non alim. Fréquent*	604,8	1,7
Autre Non alim. Occasionnel**	2 122,6	6,1
Non Alimentaire Total	6 506,9	18,7
Dépense Totale	34 856,9	100,0

Source: MP/INS/ELEP-2012

NB : *Les dépenses non alimentaires fréquentes englobent : les dépenses suivantes : tabacs et stimulants, factures des services publics, habillements, ameublement et entretien domestique, frais de transport, services postaux et matériels de télécommunication, Loisirs, culture et sport, journaux, magazines, Auto consommation de produits non alimentaires, Assurance (véhicule, vie, santé, etc.), Autres dépenses non alimentaires.

**Les dépenses non alimentaires occasionnelles, quant à elles, comprennent : Appareils ménagers et petits biens, Valeur d'usage des biens durables, Autres dépenses non alimentaires occasionnelles.

Tableau 7.27 : Répartition (%) des ménages selon la source d'approvisionnement en eau de boisson

Désignation	2002	2003	2007	2012
Robinet du ménage	7,7	8,2	8,0	10,6
Robinet du voisin	10,4	10,1	10,6	10,2
Forage	34,8	34	48,2	35,3
Fontaine publique	3,5	3,8	1,0	2,0
Puits aménagé	7,5	1,9	6,0	9,7
Puits non aménagé	18,6	5,7	9,8	10,3
Eau de surface	16,3	16,5	15,7	20,5
Autre	3,9	0,0	0,6	1,4
Eau potable	73,8	67,8

Source: MP/INS/QUIBB - 2002/EIBEP-2003; ELFP2007 ; ELEP2012

Tableau 7.28 : Répartition (%) des ménages utilisant des forages comme source d'approvisionnement en eau de boisson par région administrative

Région administrative	2002	2003	2005	2007	2012
Boké	40,2	40	-	46,0	25,5
Conakry	0,0	0,1	-	4,9	7,1
Faranah	59,1	58,6	-	74,7	47,9
Kankan	56,7	54,9	-	76,1	59,9
Kindia	27,1	24,6	-	40,4	32,3
Labé	38,2	36,3	-	57,9	42,8
Mamou	24,0	25	-	29,7	26,3
N'Zérékoré	45,0	45	-	66,1	48,7

Source: MP/INS/QUIBB - 2002/EIBEP-2003; ELFP2007; ELEP2012

Tableau 7.29 : Répartition (%) des ménages utilisant des forages comme source d'approvisionnement en eau de boisson par milieu de résidence

Milieu de résidence	2002	2003	2005	2007	2012
Conakry	0,0	0,1	-	4,9	7,1
Autres Urbains	5,2	11,6	10,1	16,4	15,6
Ru'al	46,8	45,6	39,3	60,5	44,1
Ensemble du pays	34,8	34,0	31,0	48,2	35,3

Source: MP/INS/QUIBB - 2002/EIBEP-2003 ; ELFP2007 ; ELEP2012

Tableau 7.30 : Proportion d'écoles primaires ayant un point d'eau par rapport au total des écoles primaires par région administrative

Région administrative	2012			2013		
	Total école primaire	école primaire disposant un point d'eau	% d'école primaire disposant un point d'eau	Total école primaire	école primaire disposant un point d'eau	% d'école primaire disposant un point d'eau
Boké	900	219	24,3	909	188	20,9
Conakry	1152	986	85,6	1180	827	71,8
Faranah	771	193	25	778	175	22,7
Kankan	1207	218	18,1	1250	141	11,7
Kindia	1249	277	22,2	1239	266	21,3
Labé	967	194	20,1	1002	124	12,8
Mamou	781	221	28,3	795	167	21,4
N'Zérékoré	1286	422	32,8	1322	316	24,6
Total	8313	2730	32,8	8475	2204	26,5

Source : Ministère de l'Enseignement Pré-Universitaire et de l'Education Civique/Direction générale de la planification, des Statistiques et du Développement de l'Education DGPSDE/Section Statistique et Informatique

Tableau 7.31 : Pourcentage d'écoles primaires selon la source d'alimentation en eau potable par rapport au total des écoles primaires en 2013 par région administrative

Région administrative	Total école primaire	Ecoles primaire selon la source d'eau						Nombre d'écoles primaire ayant une source d'eau	
		forage	% de forage par rapport au total des écoles primaires	Eau courante	% source d'eau par rapport au total des écoles primaires	puits fonctionnel	% de puit par rapport au total des écoles primaires	Ecoles ayant une source d'Eau	% par rapport au total des écoles primaires
Boké	909	69	7,6	52	5,7	70	7,7	337	37,1
Conakry	1 180	113	9,6	595	50,4	158	13,4	1 074	91,0
Faranah	778	92	11,8	20	2,6	67	8,6	261	33,5
Kankan	1 250	62	5,0	17	1,4	66	5,3	551	44,1
Kindia	1 239	91	7,3	62	5,0	120	9,7	711	57,4
Labé	1 002	53	5,3	13	1,3	63	6,3	383	38,2
Mamou	795	59	7,4	12	1,5	97	12,2	355	44,7
N'Zérékoré	1 322	188	14,2	10	0,8	122	9,2	645	48,8
Total	8 475	727	8,6	781	9,2	763	9,0	4 317	50,9

Source : Ministère de l'Enseignement Pré-Universitaire et de l'Education Civique/Direction générale de la planification, des Statistiques et du Développement de l'Education DGPSDE/Section Statistique et Informatique

Tableau 7.32 : Proportion de la population raccordée à l'eau potable produite par la SEG

Villes de l'intérieur	Abonnés	Taille moyenne d'un ménage	Taille moyenne autour d'une Borne fontaine	Population estimée Totale	Population estimée urbaine total	Population urbaine raccordée à la SEG	Proportion de la population urbaine raccordée à la SEG
Unité	Nbre	Nbre	Nbre	Nbre	Nbre	Nbre	%
2 009	106 103	25	250	10 217 591	4 078 278	2 874 056	70%
2 010	111 378	25	250	10 537 234	4 201 611	2 947 263	70%
2 011	119 792	25	250	10 893 888	4 328 781	3 074 212	71%
2 012	124 383	25	250	11 200 669	4 457 068	3 135 457	70%
2 013	130 758	30	250	11 589 264	4 589 266	3 218 104	70%
2 014	134 960	30	250	11 936 942	4 725 494	3 389 958	72%
2 015	137 555	25	250	11 365 687	4 865 879	3 374 812	69%

Source : Ministère de l'hydraulique et l'énergie/Société des Eaux de Guinée (SEG)

Tableau 7.33 : Proportion de la population raccordée à l'eau potable produite par la SEG à Conakry

Conakry	Unité	2009	2010	2011	2012	2013	2014	2015
Abonnés	Nombr	82 898	86 456	93 605	96 436	101 474	105 032	107 026
Population estimée urbaine t'tal	Nombr e	2 674 260	2 757 162	2 842 634	2 927 913	3 015 750	3 106 222	319940 9
Population urbaine raccordée à la SEG	Nombr e	2 192 175	2 228 398	2 312 643	2 373 764	2 393 502	2 554 668	253952 2
Proportion de la population urbaine raccordée à la SEG	%	82%	81%	81%	81%	79%	82%	79%

Source : Ministère de l'hydraulique et l'énergie/SEG

Tableau 7.34 : Latrines construites dans les milieux ruraux selon les catégories

Catégorie	2008	2009	2010	2011	2012	2013	2014	2015
Familial	-	3 962	539	0	0	0	0	0
Rural	-	145	43	0	0	0	0	0
Ensemble	858	4 107	582	0	0	0	0	0

Source : Ministère de l'Energie /SNAPE

Tableau 7.35 : Proportion d'écoles primaires disposant de latrine par rapport au total des écoles primaires

Région administrative	2011-2012			2012-2013			2013-2014			2014-2015		
	Total école primaire	école primaire disposant de latrine	% d'école primaire disposant de latrine	Total école primaire	école primaire disposant de latrine	% d'école primaire disposant de latrine	Total école primaire	école primaire disposant de latrine	% d'école primaire disposant de latrine	Total école primaire	école primaire disposant de latrine	% d'école primaire disposant de latrine
Boké	900	503	55,9	909	532	58,5	944	576	61,02	980	634	64,69
Conakry	1 152	1 137	98,7	1 180	1 109	94,0	1 184	1 147	96,88	1206	1185	98,26
Faranah	771	543	70,4	778	535	68,8	802	589	73,44	863	657	76,13
Kankan	1 207	748	62,0	1 250	746	59,7	1 369	897	65,52	1550	1031	66,52
Kindia	1249	810	64,9	1 239	822	66,3	1 327	935	70,46	1392	1043	74,93
Labé	967	609	63,0	1 002	567	56,6	1 021	613	60,04	1043	651	62,42
Mamou	781	599	76,7	795	576	72,5	823	628	76,31	812	641	78,94
N'Zérékoré	1 286	914	71,1	1 322	940	71,1	1 359	993	73,07	1400	1044	74,57
Total	8 313	5 863	70,5	8 475	5 827	68,8	8 829	6 378	72,24	9246	7413	85,02

Source : Ministère de l'Enseignement Pré-Universitaire et de l'Education Civique/DGPSDE/Section Statistique et Informatique

Tableau 7.36 : Proportion d'écoles secondaire disposant de latrine par rapport au total des écoles secondaires

Région administrative	2011-2012			2012-2013			2013-2014			2014-2015		
	Total école secondaire	école secondaire disposant de latrine	% d'école secondaire disposant de latrine	Total école secondaire	école secondaire disposant de latrine	% d'école secondaire disposant de latrine	Total école secondaire	école secondaire disposant de latrine	% d'école secondaire disposant de latrine	Total école secondaire	école secondaire disposant de latrine	% d'école secondaire disposant de latrine
Boké	89	71	79,8	95	76	80,0	104	89	85,6	106	94	88,7
Conakry	509	494	97,1	561	445	79,3	562	559	99,5	589	581	98,6
Faranah	72	70	97,2	72	55	76,4	78	71	91,0	77	72	93,5
Kankan	102	90	88,2	113	96	85,0	129	115	89,1	132	123	93,2
Kindia	180	158	87,8	199	171	85,9	234	216	92,3	248	235	94,8
Labé	93	83	89,2	95	67	70,5	104	85	81,7	106	84	79,2
Mamou	69	66	95,7	69	60	87,0	75	71	94,7	78	73	93,6
N'Zérékoré	139	129	92,8	137	120	87,6	157	148	94,3	161	149	92,5
Total	1 253	1 161	92,7	1 341	1 090	81,3	1 443	1 354	93,8	1 497	1 411	94,3

Source : Ministère de l'Enseignement Pré-Universitaire et de l'Education Civique/ DGPSDE/Section Statistique et Informatique

Tableau 7.37 : Répartition (%) des ménages selon le type de toilette utilisée par milieu de résidence

Année	Milieu	Aucun	Chasse d'eau avec égout
1992	Urbain	-	17,8
	Rural	-	1,1
	Ensemble	-	5,9
1994	Conakry	0,7	9,9
	Urbain	9,9	6,7
	Rural	56,3	0,9
	Ensemble	40,2	3,3
1996	Urbain	-	-
	Rural	-	-
	Ensemble	-	-
1999	Urbain	3,4	7,7
	Rural	50,9	0,2
	Ensemble	37,4	2,3
2002	Conakry	0,6	4,7
	Urbain	0,8	3,3
	Rural	36,1	0
	Ensemble	25,9	1
2003	Conakry	1,1	9,2
	Urbain	1,4	3,3
	Rural	37,6	0,2
	Ensemble	27,1	2,1
2005	Urbain	-	7
	Rural	-	0,4
	Ensemble	-	2,3
2007	Conakry	-	2,7
	Urbain	-	1,7
	Rural	-	0
	Ensemble	-	0,5
2012	Conakry	-	6,1
	Urbain	-	4,1
	Rural	-	0,3
	Ensemble	-	1,5

Source : INS/ Enquêtes ménages / Ministère du Plan

Tableau 7.38 : Mode d'évacuation des ordures ménagères par les ménages selon le mode D'évacuation

Mode d'évacuation	1994	2003	2007	2012
Ramassage Privé	...	10,5	6,5	4,9
Poubelle publique	4,9	2,3	3,1	4,9
Camion de ramassage			0,2	0,3
Incinération	6,6	6,1	4	16,3
Enfouissement	0,6	2,3	2,1	2,8
Nature	87,9	77,4	82,6	69,9
Autre	1,4	0,9
Evacuation saine ordures	6,7	10,2

Source : EIBC – 1994/QUIBB - 2002/MEFP/DNS/QUIBB-2007- ELEP-2012

Tableau 7.39 : Répartition (en %) des ménages selon le mode d'évacuation des eaux usées

Caractéristiques socioéconomiques/milieu	2007				2012			
	Conakry	Urbain	Rural	Ensemble	Conakry	Urbain	Rural	Ensemble
Réseau d'égouts	2,2	1,5	0	0,5	1,2	1,1	0,2	0,5
Canal fermé	2,8	2,2	0	0,6	6	4,2	0,9	1,9
Canal à ciel ouvert	15,9	9,9	0,2	2,9	16,8	10,8	1,3	4,2
Cours d'eau	0,9	0,6	0,3	0,4	0,9	1	3,9	3
Trou creusé	9,2	8,7	1,9	3,8	9,6	8,9	3,6	5,2
Rue/ nature	67,9	76,1	96,4	90,7	64,8	73,2	89,3	84,3
Autre	1,1	1	1,1	1,1	0,6	0,8	0,8	0,8
Evacuation saine des eaux usées	5,0	3,7	0	1,1	7,2	5,3	1,1	2,4

Source : MP/INS Enquêtes ELEP 2007 ; 2012

Tableau 7.40 : Population ayant accès à l'électricité par milieu de résidence en %

Désignation	2007	2012
Rural	2,0	1,1
Rural pauvre	1,5	0,4
Urbain	68,9	53,7
Urbain pauvre	54,3	40,3
Ensemble	20,7	17,5

Source : MP/INS Enquêtes ELEP 2007 ; 2012

Tableau 7.41 : Répartition (%) des ménages utilisant l'Electricité EDG comme source actuelle d'éclairage par région administrative

Parrégion administrative	2002	2003	2007	2012
Boké	12,4	11,2	14,8	12
Conakry	87,6	86,3	89,1	69,9
Faranah	3	2,9	2,1	1,6
Kankan	0,7	0,4	0	6,2
Kindia	17,4	16,7	10,2	16,3
Labé	3,9	3,2	3,5	1,8
Mamou	5,3	5,2	6,1	6,8

Source : Ministère du Plan/INS (Enquêtes)

Tableau 7.42 : Répartition (%) des ménages utilisant l'Electricité EDG comme source actuelle d'éclairage par milieu de résidence

Milieu de résidence	2002	2003	2007	2012
Conakry	87,6	86,3	89,1	69,9
Autres Urbains	62,1	29,1	62,4	53,7
Rural	1,4	1,3	0,9	1,1
Ensemble du pays	18,9	18,4	18,1	17,5

Source : Ministère du Plan/INS (Enquêtes)

Tableau 7.43 : Répartition (%) des ménages utilisant l'Electricité comme principale combustible pour la cuisine par Région Administrative

Région Administrative	2003	2007	2012
Boké	1,3	0,2	0,1
Conakry	2,9	1,3	0,1
Faranah	0,7	0	0
Kankan	0	0	0
Kindia	0	0	0,1
Labé	0,1	0	0
Mamou	0,1	0	0
Nzérékoré	0	0	0

Source : Ministère du Plan/INS (Enquêtes)

Tableau 7.44 : Répartition (%) des ménages utilisant l'Electricité comme principale combustible pour la cuisine par Milieu de résidence

Milieu de résidence	2003	2007	2012
Conakry	2,9	1,3	0,1
Autres Urbains	1	0,8	0,1
Rural	0,1	0	0
Ensemble du pays	0,7	0,2	0

Source : Ministère du Plan/INS (Enquêtes)

Tableau 7.45 : Proportion (%) des ménages selon le principal combustible utilisé pour faire la cuisine

Années	Bois	Charbon de bois	Pétrole	Gaz	Electricité	Résidu de moisson/ sciure de bois
1994	81,1	17,1	0,2	0,1	0,3	-
1996	90,4	4,3	1,9	0,8	0,2	-
2002	75,8	22,9	0,2	0	0,3	0,1
2003	76,3	21,6	0,5	0,3	0,7	0,2
2007	78,2	19,5	0,6	0,1	0,2	0,2
2012	74,6	23,9	0,1	0	0	0,1

Source : Ministère du Plan/INS/Enquêtes ménages

Tableau 7.46 : Proportion (%) des ménages utilisant le Bois comme le principal combustible pour la cuisine Région administrative

Désignation	1991	1994	1996	2002	2003	2007	2012
Boké	-	-	-	82,8	83,9	85,9	86,3
Conakry	-	7,8	92,4	5,7	7,1	4,7	6,3
Faranah	-	-	-	82,5	88,3	93,4	93
Kankan	-	-	-	92,7	92,5	95	90,8
Kindia	-	-	-	88	88,4	87,7	81
Labé	-	-	-	93,5	94,3	97,8	93
Mamou	-	-	-	92	92,6	89,7	90,5
N'Zérékoré	-	-	-	89,2	87	92,5	90,5

Source : Ministère du Plan/INS/Enquêtes ménages

Tableau 7.47 : Proportion (%) des ménages utilisant le Bois comme le principal combustible pour la cuisine Milieu de résidence

Désignation	1991	1994	1996	2002	2003	2007	2012
Conakry	14,4	7,8	92,4	5,7	7,1	4,7	6,3
Autres Urbains	50,5	81,8	39,3	29,5	57,5	31,8	29,3
Rural	97,2	99	95,3	94,5	95,2	96,2	95,1
Ensemble du pays	86,8	81,4	90,4	75,8	76,3	78,2	74,6

Source : Ministère du Plan/INS/Enquêtes ménages

Tableau 7.48 : Répartition (%) des ménages utilisant le Charbon de bois comme principal combustible pour la cuisine Région administrative

Désignation	2002	2003	2007	2012
Boké	16,2	14,5	12,9	12
Conakry	89,5	85,8	90,1	90,9
Faranah	16,2	8,9	5,9	6
Kankan	7	6,7	2,6	7,5
Kindia	11,4	10,6	7,6	17,5
Labé	5,6	4,7	1,1	6,6
Mamou	7,8	6,1	9,1	8,7
N'Zérékoré	10,4	12,4	6,6	8,4

Source : Ministère du Plan/INS/Enquêtes ménages

Tableau 7.49 : Répartition (%) des ménages utilisant le Charbon de bois comme principal combustible pour la cuisine Milieu de résidence

Désignation	1994	1996	2002	2003	2007	2012
Conakry	83,7	2,8	89,5	85,8	90,1	90,9
Autres Urbains	16,6	53,2	67,2	40,4	64,2	68,3
Rural	0,8	1,0	5,1	3,8	2,1	3,8
Ensemble du pays	17,1	4,3	22,9	21,6	19,5	23,9

Source : Ministère du Plan/INS/Enquêtes ménages

Tableau 7.50 : Proportion des ménages possédant certains biens de consommation durable par Le milieu de résidence

	Biens durables	Radio	Télévision	Réfrigérateur	Motocyclette	Voiture
1992	Urbain	66,3	27,1	21,2	10,7	11,3
	Rural	30,0	0,6	0,4	3,2	1,1
	Ensemble	40,4	8,2	6,4	5,4	4,0
1999	Urbain	72,9	29,5	21,8	9,2	10,9
	Rural	48,6	0,9	0,5	3,4	0,8
	Ensemble	55,6	9,1	6,6	5,1	3,7
2005	Urbain	76,0	36,5	24,8	13,9	12,1
	Rural	59,0	1,1	0,6	6,5	0,8
	Ensemble	63,8	11,2	7,5	8,6	4,0
2012	Urbain	72,0	67,8	27,7	24,4	0,3
	Rural	56,4	5,4	1,4	24,3	0,0
	Ensemble	61,5	25,8	10,0	24,3	0,1

Source : INS/Enquêtes EDS/Ministère du Plan

Tableau 7.51 : Taux d'accès aux services de santé par région naturelle selon le groupe de pauvreté en 2003

Région naturelle	Très pauvres	Pauvres	Non pauvres	Ensemble
Conakry	72,1	55,2	64,9	63,7
Basse Guinée	12,2	19,5	37,5	31,6
Moyenne Guinée	22,8	25,8	26,6	26,2
Haute Guinée	26,9	33	42,6	36,9
Guinée Forestière	37,2	40,4	46,4	43,7

Source : INS/Enquêtes EIBEP 2003/Ministère du Plan

Tableau 7.52 : Taux d'accès aux services de santé par région administrative selon le groupe de pauvreté en 2003

Région administrative	Très pauvres	Pauvres	Non pauvres	Ensemble
Boké	24,7	33,2	44,9	40,9
Conakry	72,1	55,2	64,9	63,7
Faranah	12,4	17,9	32,6	24,9
Kankan	35,7	42,7	44,6	43,5
Kindia	8,5	16	32,8	26,9
Labé	26	26,8	26,7	26,8
Mamou	7,2	19,1	22,1	20,9
N'Zérékoré	39,8	42,3	50,3	46,6

Source : INS/Enquêtes EIBEP 2003/Ministère du Plan

Tableau 7.53 : Taux d'accès aux services de santé par milieu de résidence selon le groupe de pauvreté en 2003

Milieu de résidence	Très pauvres	Pauvres	Non pauvres	Ensemble
Conakry	72,1	55,2	64,9	63,7
Autres Urbains	63,4	68,4	66,3	66,7
Rural	24,3	27,6	29,1	28,4

Source : INS/Enquêtes EIBEP 2003/Ministère du Plan

Tableau 7.54 : Taux d'utilisation et de satisfaction (en %) de la population aux services de santé par milieu de résidence, région administrative

	2007		2012	
	Utilisation	Satisfaction	Utilisation	Satisfaction
Ensemble	56	49,2	16,4	65,9
Milieu de résidence				
Rural	46,2	49,5	15,9	65,8
Rural pauvre	45,1	53,5	14,3	65,7
Urbain	78,1	48,8	17,4	66,2
Urbain pauvre	78,4	53,7	14,4	64,7
Région administrative				
Boké	55,7	58,6	12,9	73,3
Conakry	76,7	45	19	67,8
Faranah	44,5	59,8	17,8	68,6
Kankan	60,9	71,2	11,6	68,8
Kindia	41,5	50,7	17,9	48,9
Labé	40,1	22,8	15	67
Mamou	52,4	47,8	16,6	66,2
N'Zérékoré	60,3	46,1	18,1	73

Source : MEFP/DNS/QUIBB-2007 ; MP/INS/ELEP-2012

Tableau 7.55 : Répartition des ménages (en %) selon leur propre perception de leurs conditions de vie par milieu et régions de résidence en 2012

	Vivent bien	Vivent assez bien	Vivent passablement	Vivent difficilement	Total
Ensemble	3,0	19,4	44,2	33,4	100
Milieu de résidence					
Rural	2,7	18,6	43,4	35,2	100
Rural pauvre	1,7	18,7	42,8	36,9	100
Urbain	3,4	21,3	45,8	29,5	100
Urbain pauvre	1,2	15,9	41,5	41,3	100
Région administrative					
Boké	3,1	15,7	48,3	32,8	100
Conakry	3,2	22	45,6	29,1	100
Faranah	2,2	7,6	47,2	43	100
Kankan	3,1	18,7	39,5	38,7	100
Kindia	1,2	20,8	50,6	27,3	100
Labé	5,9	24,2	29,4	40,5	100
Mamou	3	26,3	37,7	33	100
N'Zérékoré	2,7	17	47,9	32,4	100

Source : MP/INS/2012

Tableau 7.56 : Répartition des ménages (en %) selon leur propre perception de l'évolution de leur situation économique selon le milieu de résidence et les régions en 2012

Caractéristiques	Améliorée	Identique	Dégradée	Total
Ensemble	10,7	39,2	50,1	100,0
Milieu de résidence				
Rural	10,4	39,4	50,1	100,0
Rural pauvre	8,4	39,2	52,4	100,0
Urbain	11,4	38,6	50,0	100,0
Urbain pauvre	5,6	36,4	57,9	100,0
Région administrative				
Boké	6,8	40,7	52,6	100,0
Conakry	11,0	31,5	57,5	100,0
Faranah	8,9	37,5	53,6	100,0
Kankan	25,1	31,3	43,7	100,0
Kindia	7,5	36,6	55,9	100,0
Labé	16,3	32,4	51,3	100,0
Mamou	7,5	32,1	60,4	100,0
N'Zérékoré	5,6	61,0	33,5	100,0

Source : MP/INS/ELEP-2012

Tableau 7.57 : Répartition des ménages (en %) selon leur propre perception de l'évolution de la situation économique de leur localité en 2012

	Améliorée	Identique	Dégradée	Total
Ensemble	16,3	35,6	48,2	100,0
Milieu de résidence				
Rural	16,9	35,3	47,8	100,0
Rural pauvre	14,0	36,7	49,3	100,0
Urbain	15,0	36,2	48,9	100,0
Urbain pauvre	13,2	36,4	50,4	100,0
Région administrative				
Boké	15,8	36,6	47,7	100,0
Conakry	12,1	31,4	56,5	100,0
Faranah	14,3	34,4	51,4	100,0
Kankan	43,8	20,1	36,1	100,0
Kindia	9,6	34,5	55,9	100,0
Labé	22,9	35,4	41,6	100,0
Mamou	5,8	29,0	65,2	100,0
N'Zérékoré	11,0	53,8	35,2	100,0

Source : MP/INS/ELEP-2012

Tableau 7.58 : Les priorités des actions à entreprendre en matière de lutte contre la pauvreté selon les régions en 2012

Régions	1 ^{ère} Priorité	2 ^{ème} Priorité	3 ^{ème} Priorité
Boké	Promotion emploi (31,4 %)	Développement activités génératrices revenus (30,7 %)	Stabilités des prix produits de base (10,9 %)
Conakry	Promotion emploi (46,4 %)	Stabilités des prix produits de base (17,0 %)	Développement activités génératrices revenus (16,1 %)
Faranah	Développement activités génératrices revenus (43,4 %)	Infrastructures communautaires (19,7 %)	Promotion de l'emploi (7,7 %)
Kankan	Développement activités génératrices revenus (33,0 %)	Stabilités des prix produits de base (17,1 %)	Promotion emploi (9,6 %)
Kindia	Promotion emploi (31,7 %)	Développement activités génératrices revenus (26,4 %)	Infrastructures communautaires (14,4 %)
Labé	Infrastructures communautaires (35,4 %)	Développement activités génératrices revenus (17,4 %)	Promotion emploi (11,9 %)
Mamou	Infrastructures communautaires (20,0 %)	Développement activités génératrices revenus (17,3 %)	Stabilités des prix produits de base (13,3 %)
NZérékoré	Infrastructures communautaires (25,6 %)	Développement activités génératrices revenus (25,3 %)	Promotion de l'emploi (13,2 %)

Source : MP/INS/ ELEP 2012

Tableau 5.59 : Répartition des ménages (en %) selon l'appartenance des membres aux associations en 2012

	Sèrè/ Tontine	Association des ressortissants	Association des femmes	Association des jeunes	Association socioprofess.	Autres
Ensemble	41,6	27,1	38,7	25,9	16,8	7,2
Taille du ménage						
1-2	21,8	18,5	13,9	15,7	8,0	4,6
3-4	35,5	24,5	34,4	22,2	13,8	7,0
5-6	41,4	24,3	36,7	23,6	14,7	6,1
7+	47,1	31,3	45,3	30,6	20,9	8,5
Sexe du chef						
Masculin	41,9	28,3	39,3	27,4	17,7	7,7
Feminin	39,3	19,0	34,7	16,5	11,2	4,3
Situation de famille du chef						
Célibataire	19,6	28,5	17,7	37,0	15,1	4,1
Marié monogame	40,4	27,6	36,8	27,2	16,0	7,2
Marié polygame	44,5	26,9	42,5	25,0	18,7	8,1
Union	31,1	9,5	40,8	28,1	18,4	18,4
Divorcé/séparé	38,5	21,9	24,2	19,7	13,8	3,8
Veuf (ve)	39,5	25,2	38,0	20,8	12,8	3,8
Niveau d'instruction du chef						
Aucun	39,7	23,9	38,9	24,9	15,7	7,4
Primaire partiel	43,7	29,3	40,8	29,4	17,7	7,7
Primaire complet	44,0	25,1	33,8	23,6	19,7	4,5
Secondaire partiel	48,6	35,6	39,8	34,5	15,3	6,5
Secondaire complet	40,2	39,2	30,1	25,0	12,8	8,5
Post Secondaire	48,3	44,0	35,9	23,8	27,3	7,0

Source : MP/INS/2012

Chapitre 8 : Conditions de logement des ménages

I. Graphique

Graphique 8.1 : Répartition (en %) des ménages selon le statut d'occupation du logement

Liste des tableaux du chapitre

Tableau 8.1 : Indicateurs d'habitat, de cadre de vie, d'hygiène et d'assainissement en 2012 (%) selon le milieu de résidence

Tableau 8.2 : Indicateurs d'habitat, de cadre de vie, d'hygiène et d'assainissement en 2012 (%) selon la région administrative

Tableau 8.3 : Proportion du Budget du Ministère de l'Urbanisme (Ville) par rapport au budget de l'Etat (%)

Tableau 8.4 : Répartition des Permis de construire délivrés selon les types

Tableau 8.5 : Répartition (%) des personnes interrogées selon leur perception sur l'accès à la propriété d'un logement

Tableau 8.6 : Répartition (%) des cas de réponse sur les raisons des difficultés d'accès au logement

Tableau 8.7 : Proportion de la population urbaine vivant dans des taudis

Tableau 8.8 : Proportion (%) des ménages occupant maison individuel pour le logement selon la région administrative

Tableau 8.9 : Proportion (%) des ménages occupant Appartement pour le logement selon la région administrative

Tableau 8.10 : Proportion (%) des ménages occupant Chambre /Studio pour le logement selon la région administrative

Tableau 8.11 : Proportion (%) des ménages occupant Case pour le logement selon la région administrative

Tableau 8.12 : Répartition (%) des ménages par milieu de résidence selon le type de matériau du toit

Tableau 8.13 : Répartition (%) des ménages par milieu de résidence selon le principal matériau de construction des murs extérieurs

Tableau 8.14 : Répartition (en %) des ménages selon le type de matériau du sol de la maison

Tableau 8.15 : Répartition (%) des ménages par milieu de résidence selon le type de logement

Tableau 8.16 : Répartition (en %) des ménages selon le statut d'occupation du logement

Tableau 8.17 : Répartition des ménages selon le nombre de pièces du logement en 2012

Graphique 8.1 : Répartition (en %) des ménages selon le statut d'occupation du logement

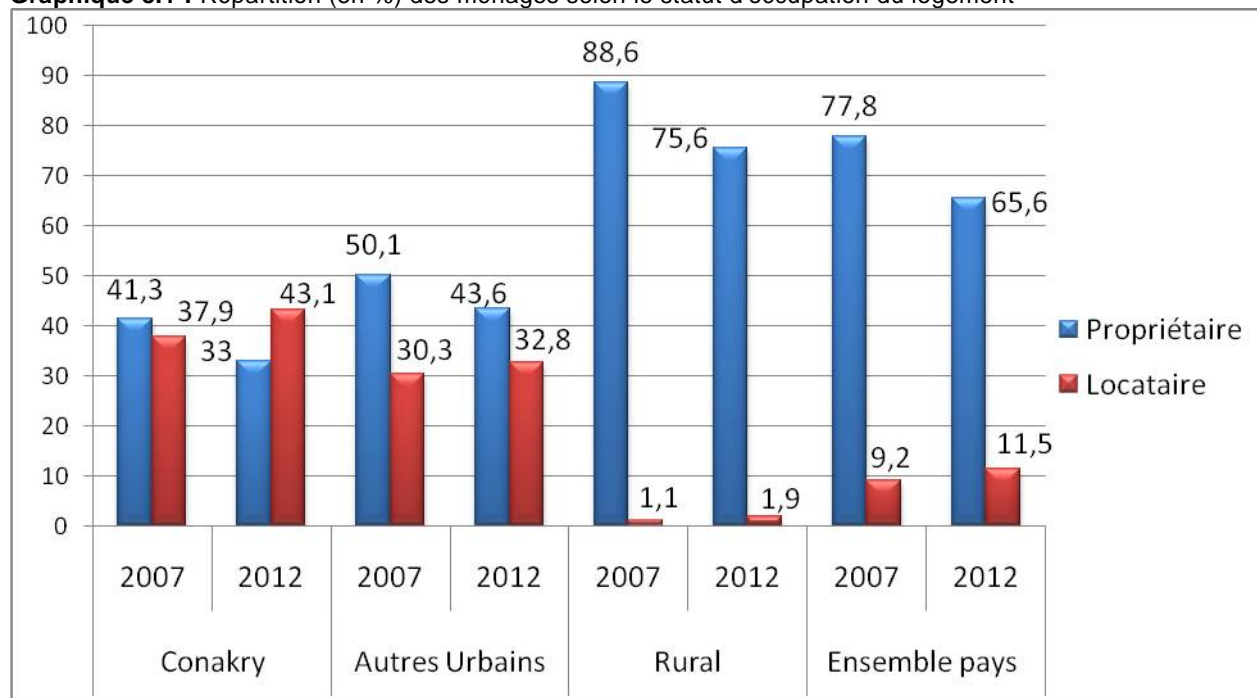

Source : MP/INS/Enequêtes ménages

Tableau 8.1 : Indicateurs d'habitat, de cadre de vie, d'hygiène et d'assainissement en 2012 (%) selon le milieu de résidence

Indicateurs	Désignation	Urbain	Rural
Habitat	Murs en matériaux définitifs	83,3	31,5
	Toit en matériaux définitifs	95,3	60,1
Cadre de vie	Eau potable	92,9	57,1
	Eau courante	34,8	0,6
	Electricité	55,5	2,6
Hygiène et Assainissement	Énergie propre	0,1	0
	Toilettes hygiéniques	66,3	18,9
	Ordures propres	25,3	2,5

Source : MP/INS/ELEP-2012.

Tableau 8.2 : Indicateurs d'habitat, de cadre de vie, d'hygiène et d'assainissement en 2012 (%) selon la région administrative

Région administrative	Habitat		Cadre de vie			Hygiène et Assainissement		
	Murs en matériaux définitifs	Toit en matériaux définitifs	Eau potable	Eau courante	Electricité	Énergie propre	Toilettes hygiéniques	Ordures propres
Boké	33,5	58,6	47,9	9,6	14,5	0,1	24,7	4,4
Conakry	96	98,5	97,9	49,4	70,5	0	81,4	39,7
Faranah	21,1	47,1	64,2	3,3	3,2	0	13,3	1,1
Kankan	25,6	46,6	80,2	3,8	11,7	0,2	19	6,8
Kindia	51,9	83,8	57,7	4,1	17,2	0,1	29,6	1
Labé	73,9	56,7	61,7	1,9	4,7	0	25,9	0,7
Mamou	66,7	62,6	40,6	2,7	8,8	0	24,7	0,4
N'Zérékoré	14,4	83,2	70,9	1,2	1,1	0	27,2	6,8

Source : MP/INS/ELEP-2012.

Tableau 8.3 : Proportion du Budget du Ministère de l'Urbanisme (Ville) par rapport au budget de l'Etat (%)

Années	Budget du Ministère en milliards GNF	Budget de l'Etat en milliards GNF	Part du Budget du Ministère (%) dans le budget de l'Etat
2010	228,43	8 041,1	2,84
2011	129,87	6 919,9	1,88
2012	37,10	10 146,1	0,37
2013	70,42	11 788,8	0,60
2014	206,81	11 680,1	1,77
2015	26,22	14 286,07	0,18

Source : Lois des Finances/Ministère de l'Economie et des Finances/Direction Nationale du Budget

Tableau 8.4 : Répartition des Permis de construire délivrés selon les types

Types de permis	2010	2011	2012	2013	2014
RDC	9	18	42	23	18
R+1	15	14	29	19	4
R+2	2	9	20	20	5
R+3	12	10	10	11	10
R+4	12	18	19	19	17
R+5	10	8	20	28	17
R+6	4	5	13	9	9
R+7	2	5	11	10	3
R+8	1	2	11	13	5
R+9	1	1	3	2	2
R+10	4	-	10	2	7
R+11	-	1	1	2	-
R+12	1	-	3	2	1
R+13	-	-	-	1	-
R+14	-	-	-	1	-
R+15	-	1	-	-	3
TOTAL	73	92	192	162	101

Source : Direction Nationale de la Construction du Logement et du Cadre de Vie/Division Construction/Section Permis de Construire/Ministère de la Ville et de l'Aménagement du Territoire.

Tableau 8.5 : Répartition (%) des personnes interrogées selon leur perception sur l'accès à la propriété d'un logement

Perception	Valeur en (%) 2012
Facile	8,8
Difficile	90,2
Sans opinion	1,0

Source : MP/INS/ENAPGUI-2012

Tableau 8.6 : Répartition (%) des cas de réponse sur les raisons des difficultés d'accès au logement

Raisons des difficultés	Valeur (%) 2012
Difficultés d'obtention des documents de propriété	5
Pas de banque de l'habitat	2,6
Manque de promoteurs immobiliers	4,7
Non mise en œuvre de la politique de l'habitat	5,3
Manque de politique d'accès aux logements sociaux	10,8
Coûts élevés des matériaux de construction	49,3
Coûts élevés des terrains	17,8
Autre	4,5

Source : MP/INS/ENAPGUI-2012

Tableau 8.7 : Proportion de la population urbaine vivant dans des taudis

Catégorie	Unité	2003	2007	2012
Nombre de ménages qui répondent à l'un des cinq critères pour les habitants des taudis	nombre	139 887	74 966	89 633
Taille moyenne des ménages qui répondent à l'un des cinq critères	personne/ famille	7,3	7,6	6,7
Nombre total de ménages interrogés	nombre	1 257 239	1 394 881	1 745 951
Taille moyenne de tous les ménages interrogés	personne/ famille	6,8	6,9	6,4
Pourcentage de la population urbaine, vivant dans des taudis	%	11,95	5,9	5,4

Source: MP/INS EIBEP 2002/2003; ELEP-2007; ELEP-2012

Tableau 8.8 : Porportion (%) des ménages occupant maison individuel pour le logement selon la région administrative

Région administrative	2003	2007	2012
Boké	41	53,7	30,6
Conakry	30,7	39,2	27
Faranah	29,6	30,4	25,8
Kankan	16,6	14,7	13,6
Kindia	42,3	34,2	44
Labé	29,7	44	42,6
Mamou	44,2	40,9	37,9
N'Zérékoré	45,3	34	70,3

Source : INS (enquêtes ménages)/ Ministère du Plan

Tableau 8.9 : Proportion (%) des ménages occupant Appartement pour le logement selon la région administrative

Région administrative	2003	2007	2012
Boké	14	7,9	18
Conakry	42,1	39,4	47,2
Faranah	7,6	3	5,6
Kankan	7,3	13,4	15,9
Kindia	16,9	28,9	33
Labé	2,2	2,5	5
Mamou	5,2	7	15,1
N'Zérékoré	16	35,2	12,3

Source : INS (enquêtes ménages)/ Ministère du Plan

Tableau 8.10 : Proportion (%) des ménages occupant Chambre /Studio pour le logement selon la région administrative

Région administrative	2003	2007	2012
Boké	1,8	1,2	0,9
Conakry	21,9	13,8	17,7
Faranah	0,5	0,2	1
Kankan	0,3	0,9	0,1
Kindia	3,6	4	2,6
Labé	1,1	0,7	1,5
Mamou	0,7	1,7	0,8
N'Zérékoré	2,8	6	0,8

Source : INS (enquêtes ménages)/ Ministère du Plan

Tableau 8.11 : Proportion (%) des ménages occupant Case pour le logement selon la région administrative

Région administrative	2003	2007	2012
Boké	27,3	28,7	33,3
Conakry	0,1	0	0
Faranah	50,9	52,9	49,1
Kankan	61	54,7	44,8
Kindia	28,4	20,9	14,4
Labé	54,5	45,5	37,5
Mamou	37,3	38,6	34,8
N'Zérékoré	14,2	8,8	4,2

Source : INS (enquêtes ménages)/ Ministère du Plan

Tableau 8.12 : Répartition (%) des ménages par milieu de résidence selon le type de matériau du toit

Milieu de résidence	Années	Chaume/	Tôle ondulée	Béton/Ciment	Ardoise/tuile	Autre
Conakry	2003	0,8	96,4	2,4	0,3	0,2
	2007	0	93,3	5,3	0,9	0,5
	2012	0,3	88,4	8,9	1,7	0,7
Autres Urbains	2003	12,4	86,1	0,7	0,8	0
	2007	4,8	89,8	4,1	0,9	0,4
	2012	3,9	87,9	6,2	1,4	0,5
Rural	2003	52,5	47	0,1	0	0,3
	2007	42,4	56,4	0,8	0,2	0,2
	2012	41,1	57,3	0,5	0,8	0,3
Ensemble pays	2003	39,1	59,9	0,6	0,2	0,2
	2007	31,9	65,8	1,7	0,4	0,3
	2012	29,5	66,8	2,2	1,0	0,4

Source: MP/INS (enquêtes)

Tableau 8.13 : Répartition (%) des ménages par milieu de résidence selon le principal matériau de construction des murs extérieurs

Milieu de résidence	Années	Banco/brique de terre	Bambou /bois	Briques cuites	Briques en terre/stabilisée	Brique en ciment	Brique en pierre	Autre
Conakry	2003	4,6	0,8	2,1	0,3	91,3	0,7	0,2
	2007	2,4	0	1,5	0,2	94,2
	2012	1,5	0,9	2,9	0,1	93,4
Autres Urbains	2003	37,8	0,7	25,6	4,5	31,1	0,1	0,2
	2007	17,9	0,1	14,1	0,7	66,1
	2012	14,9	0,6	16,4	1,2	65,9
Rural	2003	83	0,7	8,8	2,7	4,4	0	0,2
	2007	75,4	1,0	14,9	3,9	3,5
	2012	64,7	1,8	16,7	11,3	4,4
Ensemble pays	2003	64,7	0,8	9,9	2,6	21,7	0,2	0,2
	2007	59,3	0,7	14,6	3	21
	2012	49,2	1,4	16,6	8,1	23,5

Source: MP/INS (enquêtes)

Tableau 8.14 : Répartition (en %) des ménages selon le type de matériau du sol de la maison

Milieu de résidence	Années	Ciment	Carreau	Terre battue	Autre
Conakry	2007	80,4	18,4	0,8	0,3
	2012	75,8	18,1	5,2	0,9
Autres Urbains	2007	79,8	11,7	8,2	0,3
	2012	74,6	13	11,7	0,7
Rural	2007	26,9	0,5	72,4	0,1
	2012	25,7	0,5	73,4	0,4
Ensemble pays	2007	41,7	3,7	54,4	0,2
	2012	40,9	4,4	54,2	0,5

Source: MP/INS (enquêtes ménages)

Tableau 8.15 : Répartition (%) des ménages par milieu de résidence selon le type de logement

Milieu de résidence	Années	Maison individuelle	Appartement	Chambre /Studio	Case	Case et maison	Plusieurs maisons	Autres
Conakry	2003	30,7	42,1	21,9	0,1	0,3	4,7	0,2
	2007	39,2	39,4	13,8	0,0	0,1	7,2	0,3
	2012	27,0	47,2	17,7	0,0	2,0	4,6	0,7
Autres Urbains	2003	38,9	26,9	6,1	8,1	5,5	14,3	0,2
	2007	39,0	36,9	9,9	3,9	2,2	7,9	0,2
	2012	35,1	40,1	11,0	2,8	3,6	6,5	0,5
Rural	2003	36,1	7,8	1	41,6	8	5,1	0,5
	2007	35,2	14,1	2,2	36,2	7,6	4,6	0,0
	2012	40,8	13,4	0,8	31,0	9,1	4,6	0,3
Ensemble pays	2003	35,6	15,7	5	30,7	6,5	6,2	0,4
	2007	36,3	20,5	4,3	27,2	6,1	5,6	0,1
	2012	39,0	21,7	4,0	22,2	7,4	5,2	0,4

Source: MP/INS (enquêtes ménages)

Tableau 8.16 : Répartition (en %) des ménages selon le statut d'occupation du logement

Milieu de résidence	Années	Propriétaire	Copropriétaire familial	Locataire	Logé bâtiment administration	Logé gratuitement par son employeur	Logé gratuitement par une autre	Autre
Conakry	2003	31,9	...	54,2	...	2,1	11,6	0,2
	2007	41,3	13,9	37,9	2,2	1,4	3	0,4
	2012	33	19,1	43,1	0,6	0,7	2,8	0,7
Autres Urbains	2003	55,3	...	31,4	...	2,3	11	0,1
	2007	50,1	12,9	30,3	1,6	2	2,8	0,3
	2012	43,6	18,8	32,8	0,6	1,0	2,8	0,4
Rural	2003	91,5	...	1,8	...	0,5	6,1	0,1
	2007	88,6	8,1	1,1	0,1	0,4	1,5	0,2
	2012	75,6	20,3	1,9	0,3	0,8	1,2	0
Ensemble pays	2003	77,4	...	14	...	1,0	7,6	0,1
	2007	77,8	9,4	9,2	0,5	0,9	1,8	0,3
	2012	65,6	19,8	11,5	0,4	0,8	1,7	0,2

Source: MP/INS (enquêtes ménages)

Tableau 8.17 : Répartition des ménages selon le nombre de pièces du logement en 2012

Caractéristiques socioéconomiques	Nombre de pièces					Total
	1	2	3	4	5+	
Ensemble	11,8	21,1	22,7	20,2	24,2	100
Milieu de résidence						
Rural	11,8	18,9	23,1	20,9	25,3	100
Rural pauvre	10,7	19,6	23,7	22,9	23	100
Urbain	11,9	26,1	22	18,5	21,6	100
Urbain pauvre	9,2	23,2	20,6	20,2	26,8	100
Région						
Boké	9	17,2	22	16,3	35,5	100
Conakry	16,7	32,9	19,9	15,8	14,7	100
Faranah	7,7	19,1	31,1	23,6	18,6	100
Kankan	3,2	10,3	20,5	18,7	47,3	100
Kindia	14,4	19,3	16,7	18,4	31,3	100
Labé	17,2	24,1	24,5	15,6	18,7	100
Mamou	17,8	25	21,3	20,8	15	100
N'Zérékoré	7,5	18,3	29,1	29,8	15,2	100
Taille du ménage						
1-2	48,5	32,7	10,6	4,6	3,7	100
3-4	21,9	30	21,1	14,9	12	100
5-6	10	26,1	25,9	20,4	17,5	100
7+	3,4	12	22,9	24,5	37,2	100
Sexe du chef de ménage						
Masculin	11	20,6	23,1	20,1	25,2	100
Féminin	17,3	24,5	20,3	20,7	17,2	100

Source : MPC/INS, ELEPE 2012

Chapitre 9 : Santé

I. Graphiques

Graphique 9. 1 : Prévalence de VIH/SIDA chez les adultes de 15-49 ans en 2012 par région administrative

Graphique 9. 2 : Infections Sexuellement Transmissibles par sexe

Graphique 9. 3 : Pourcentage d'enfants de moins de cinq ans considérés comme atteints d'Insuffisance pondérale (Poids-pour-Âge) selon la région administrative

Graphique 9. 4 : Situation de cas et décès confirmés et probables de l'épidémie à virus Ebola de 2014 à 2015

Graphique 9. 5 : Situation de Cas du Personnel de santé atteints et décédés par l'épidémie à virus Ebola (2014-2015)

II. Liste des tableaux du chapitre

Tableau 9.1 : Proportion du Budget du Ministère en Charge de la Santé et de l'Hygiène Publique par rapport au budget global (%)

Tableau 9.2 : Personnel de santé

Tableau 9.3 : Indicateurs relatifs aux ressources humaines

Tableau 9.4 : Evolution des principaux indicateurs sanitaires et démographiques

Tableau 9.5 : Infrastructures sanitaires Publiques

Tableau 9.6 : Infrastructures Médicales-techniques Privées

Tableau 9.7 : Infrastructures Pharmaceutiques Privées

Tableau 9.8 : Activités dans les structures sanitaires

Tableau 9.9 : Activités dans les structures sanitaires (suite)

Tableau 9.10 : Actes de laboratoires

Tableau 9.11 : Activités de vaccination des enfants de moins de 5 ans

Tableau 9.12 : Prévalence de VIH/SIDA par sexe

Tableau 9.13 : Prévalence de VIH/SIDA (femmes et d'hommes de 15-49 ans séropositifs) par région administrative

Tableau 9.14 : Prévalence de VIH/SIDA (femmes et hommes de 15-49 ans séropositifs) par milieu de résidence

Tableau 9.15 : Prévalence de VIH/SIDA par tranche d'âge

Tableau 9.16 : Relevés des principales causes de morbidité et les incidences pour 1000 habitants

Tableau 9.17 : Infections Sexuellement Transmissibles par sexe

Tableau 9.18 : Pourcentage d'enfants de moins de cinq ans considérés comme atteints Malnutrition chronique (Taille-pour-Âge) par sexe

Tableau 9.19 : Pourcentage d'enfants de moins de cinq ans considérés comme atteints Malnutrition chronique (Taille-pour-Âge) selon la région administrative

Tableau 9.20 : Pourcentage d'enfants de moins de cinq ans considérés comme atteints Malnutrition aiguë ou maigreur (Poids-pour-Taille) selon le sexe

Tableau 9.21 : Pourcentage d'enfants de moins de cinq ans considérés comme atteints Malnutrition aiguë ou maigreur (Poids-pour-Taille) selon la région administrative

Tableau 9.22 : Pourcentage d'enfants de moins de cinq ans considérés comme atteints d'Insuffisance pondérale (Poids-pour-Âge) selon la région administrative

Tableau 9.23 : Pourcentage d'enfants de moins de cinq ans considérés comme atteints d'Insuffisance pondérale (Poids-pour-Âge) selon la région administrative

Tableau 9.24 : Situation de l'épidémie à virus Ebola de 2014 à 2015

Tableau 9.25 : Situation Cas du Personnel de santé atteints par l'épidémie à virus Ebola (2014-2015)

Tableau 9.26 : Décès enregistrés du Personnel de santé suite à l'épidémie à virus Ebola (2014-2015)

Tableau 9.27 : Distribution par préfecture des cas de la maladie à virus Ebola selon les formes cliniques en Guinée – 2014

Tableau 9.28 : Répartition par sexe des cas et décès de la maladie à virus Ebola en Guinée pour l'année 2014

Graphique 9. 1: Prévalence de VIH/SIDA chez les adultes de 15-49 ans en 2012 par région administrative

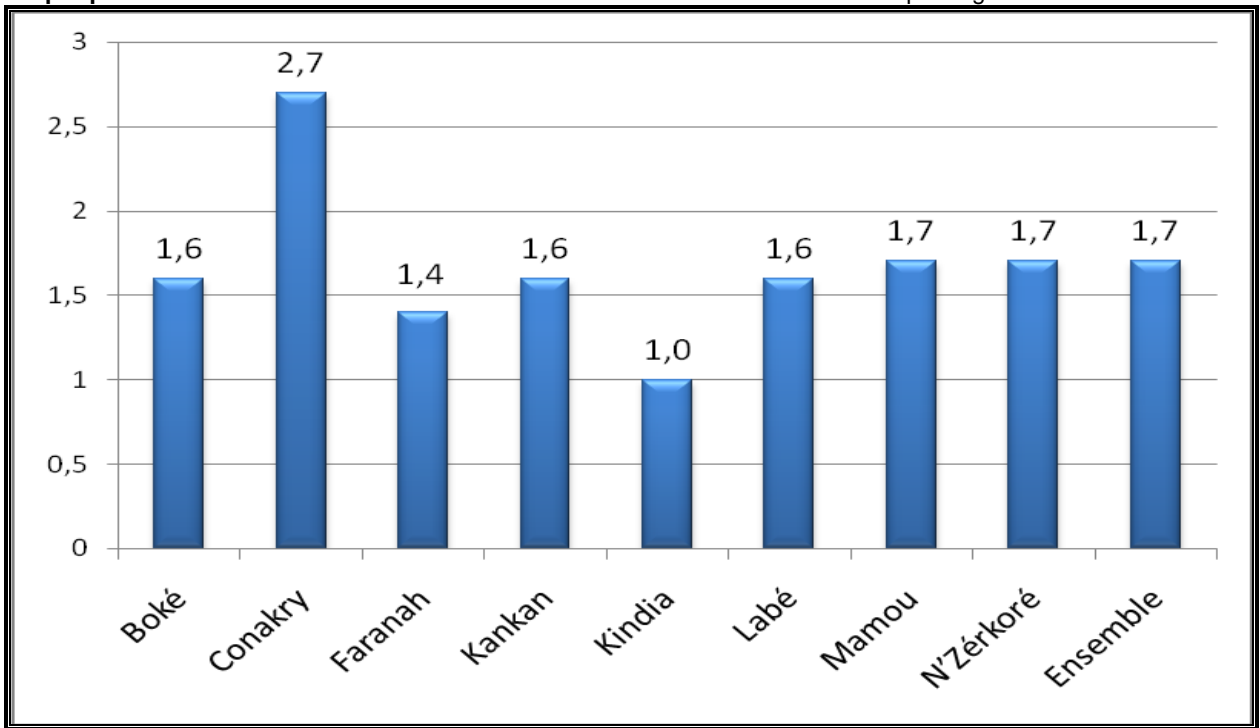

Source : EDS/INS

Graphique 9. 2 : Infections Sexuellement Transmissibles par sexe

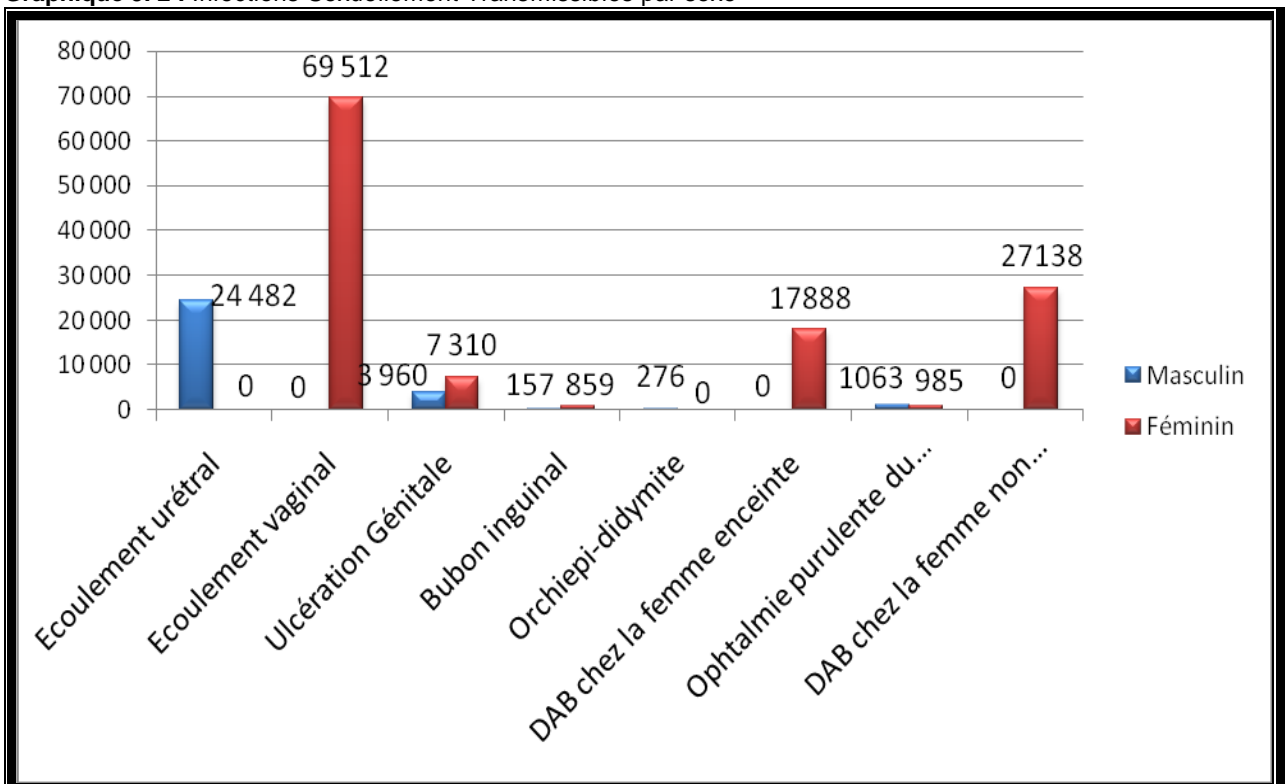

Source : Ministère de la Santé et d l'Hygiène Publique/Service des statistiques, Etudes Informatiques/Section statistiques

Graphique 9.3 : Pourcentage d'enfants de moins de cinq ans considérés comme atteints d'Insuffisance pondérale (Poids-pour-Âge) selon la région administrative

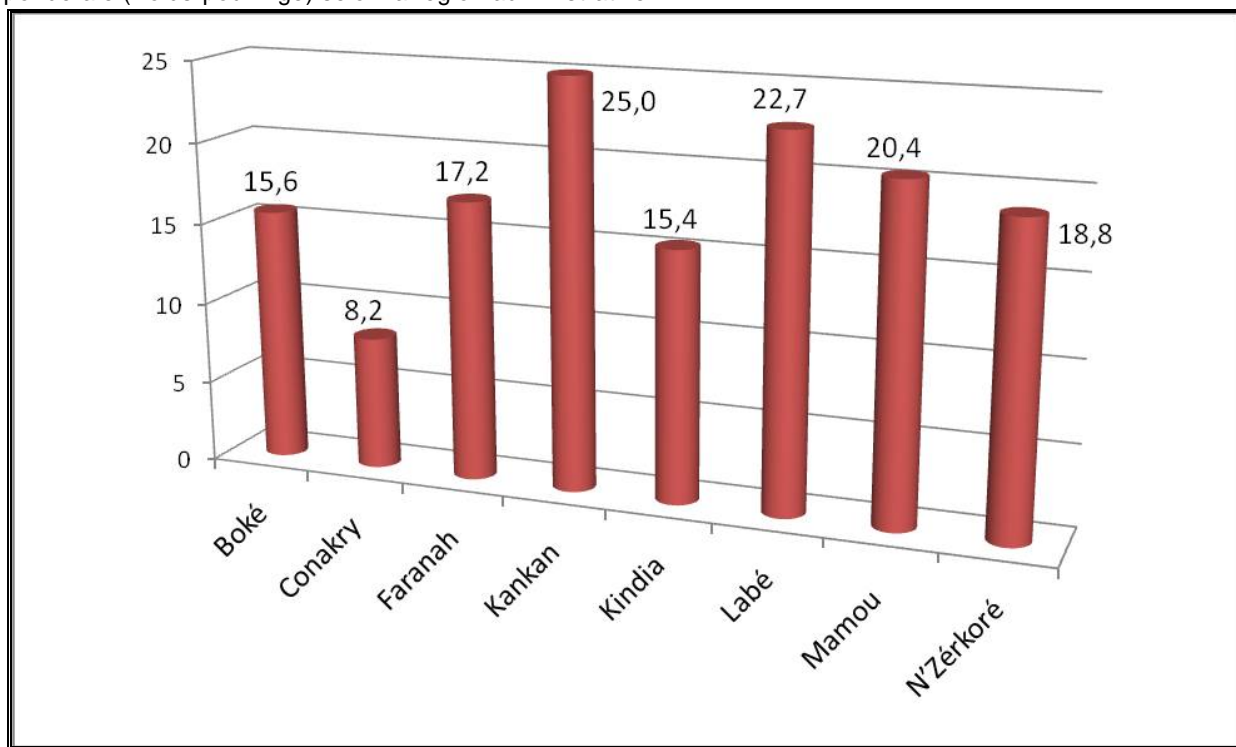

Source : EDS/INS

Graphique 9.4 : Situation de cas et décès confirmés et probables de l'épidémie à virus Ebola de 2014 à 2015

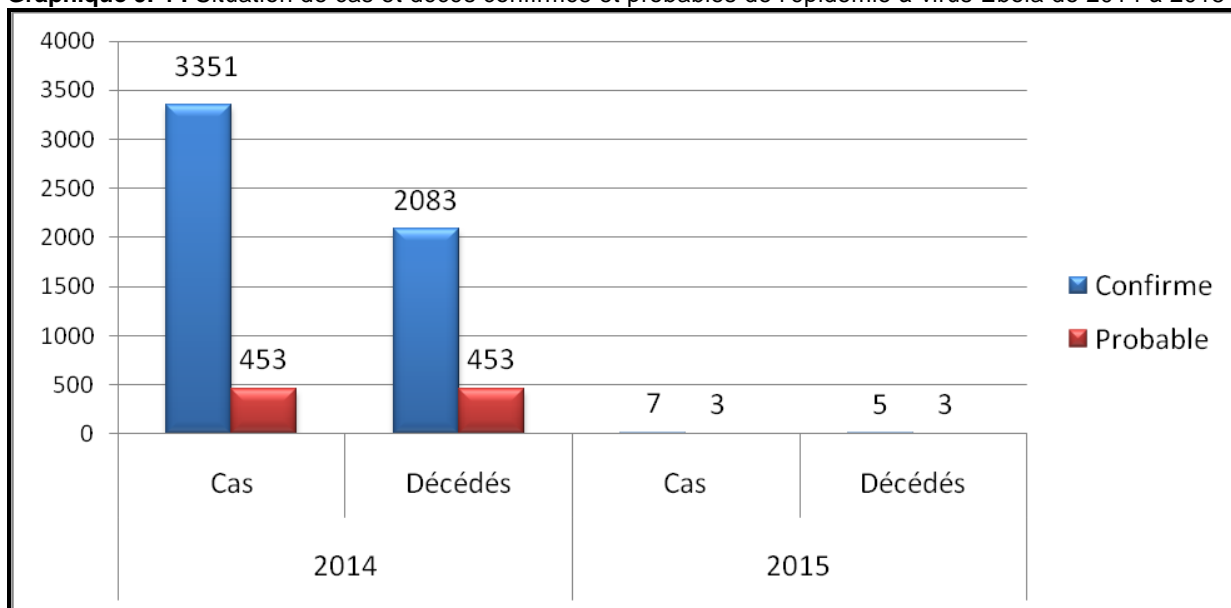

Source : Ministère de la Santé et de l'Hygiène/Agence Nationale Sécurité Sanitaire (ANSS)

Graphique 9.5 : Situation de Cas du Personnel de santé atteints et décédés par l'épidémie à virus Ebola (2014-2015)

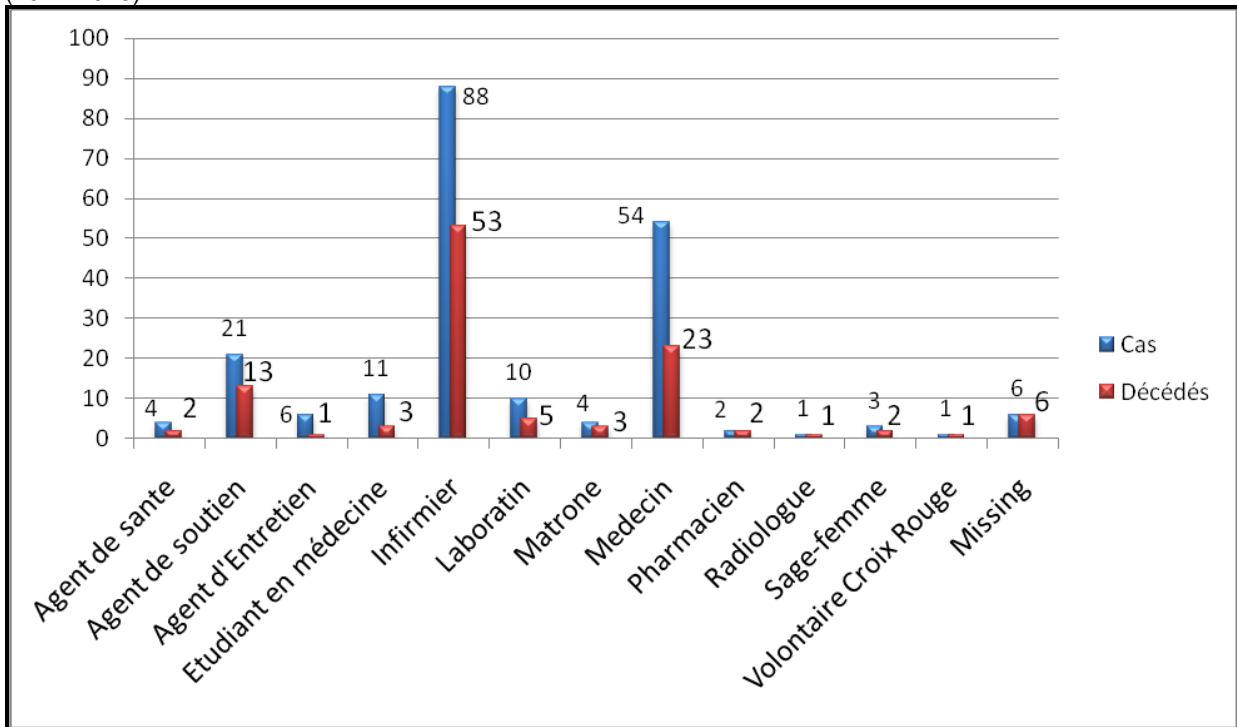

Source : Ministère de la Santé et de l'Hygiène/Agence Nationale Sécurité Sanitaire (ANSS)

Tableau 9.1 : Proportion du Budget du Ministère en Charge de la Santé et de l'Hygiène Publique par rapport au budget global (%)

Années	Budget du Ministère en milliards GNF	Budget du pays en milliards GNF	Part du Budget du Ministère (%)
2010	100,96	8 041,1	1,26
2011	216,80	6 919,9	3,13
2012	195,49	10 146,1	1,93
2013	210,79	11 788,8	1,79
2014	287,56	11 680,1	2,46
2015	299,57	14 286,07	2,10

Source : Lois des Finances/Ministère Délégué au Budget/Direction Nationale du Budget

Tableau 9.2 : Personnel de santé

Années	Matrone	Agent Technique de sante (ATS)	Aide de santé/infirmier	Sages- femmes	Médecin
2007	...	2 899	1 009	401	940
2008	...	2885	1009	401	940
2009	...	3 990	1 009	470	940
2010	...	2 885	1 009	401	940
2011	1381	2 885	1 009	401	940
2012	1 483	2 885	1 009	401	940
2013	2 885	1 009	401	940
2014	2 885	1 009	401	940
Années	Biologiste	Technicien de Laboratoire	Échographe Technicien de radio	Technicien de sante publique	Pharmacien
2007	78	167	7	67	177
2008	78	167	7	67	177
2009	372	163	12	114	222
2010	78	167	7	67	177
2011	78	167	7	67	177
2012	78	167	7	67	177
2013	78	167	7	67	177
2014	78	167	7	67	177

Source : Ministère de la Santé/BSO

Tableau 9.3 : Indicateurs relatifs aux ressources humaines

Années	Infirmiers pour 10 000hbt	Médecins pour 10 000hbt	Pharmaciens pour 10 000hbt	Sage Femmes pour 10 000hbt	Consultation Médical/Habitant
2007	1,05	0,98	0,18	0,42	...
2008	1,02	0,95	0,18	0,40
2009	1,3	1,7	0,2	0,5	0,05
2010	0,95	0,38	0,06
2011	0,93	0,37	0,06
2012	1,0	0,9	0,2	0,4	0,43
2013	1,0	0,9	0,2	0,4	0,43
2014	1,0	0,9	0,2	0,4	0,43
Années	Habitant/Médecin du secteur public	Habitant/ Infirmier du secteur public	Lit/ Infirmier du secteur public	Lits/Médecin du secteur public	Habitants/ATS
2007	9672	9011	3,5	3,8	3136
2008	9885	9209	3,1	3,3	3221
2009	10102	9412	2,5	1,7	2380
2010	10325	9619	3,2	3,2	3364
2011	10552	9830	3,3	3,5	3438
2012	10784	10047	2,3	2,5	3514
2013	11206	10440	2,3	2,5	3651
2014	11307	10534	2,3	2,5	3684

Source : Ministère de la Santé et d l'Hygiène Publique/Service des statistiques, Etudes Informatiques/Section statistiques

Tableau 9.4 : Evolution des principaux indicateurs sanitaires et démographiques

Indicateurs	RGPH-1996	EDS-1992	EDS-1999	EDS-2005	EDS-2012
Taux brut de natalité pour 1000	39,7	41,0	36,9	38,4	34,0
Taux global de fécondité générale pour 1000	170,0	195,0	193,0	194,0	174,0
Indice synthétique de Fécondité (nombre d'enfants)	ND	5,7	5,5	5,7	5,1
Taux brut de mortalité pour 1000	14,6	ND	ND	ND	ND
Taux d'accroissement naturel (%)	2,6	ND	ND	ND	ND
Taux d'accroissement annuel (%) (intercensitaire)	3,1	ND	ND	ND	ND
Taux de Mortalité néonatale pour 1000	ND	67,0	48,0	39,0	34,0
Taux de Mortalité infantile pour 1000	ND	136,0	98,0	91,0	67,0
Mortalité Infanto-Juvenile pour 1000	ND	229,0	177,0	163,0	122,0
Taux de Mortalité maternelle pour 100 000	ND	666,0	528,0	980,0	724,0
Pourcentage de femmes ayant fait au moins une CPN (%)	ND	58,0	71,0	82,0	85,2
Pourcentage de femmes ayant fait les quatre CPN (%)	ND	ND	46,0	49,0	56,6
Accouchement Assisté par un personnel de santé (%)	ND	31,0	35,0	38,0	45,3
Accouchement dans un établissement sanitaire (%)	ND	25,0	29,0	31,0	40,3
Taux de prévalence contraceptive (%)	ND	2,0	5,0	9,0	
Prévalence du VIH dans la tranche d'âge 15-49 ans (%)	ND	ND	ND	1,5	1,7
Espérance de vie à la naissance	54	ND	ND	62	ND

Source : Ministère du Plan /Institut National de la Statistique RGPH ; EDS

Tableau 9.5 : Infrastructures sanitaires Publiques

	2007	2008	2009	2010	2011	2012	2013	2014
Postes de santé	628	628	676	628	726	726	726	726
Centre de santé	390	390	395	396	397	404	404	404
Centre Médical Communal	9	8	8	8	8	8	8	8
Hôpitaux préfectoraux	26	33	26	26	26	26	26	26
Hôpitaux régionaux	7	7	7	7	7	7	7	7
Hôpitaux nationaux	2	2	2	2	2	2	2	2
Nombre total de lits	3 558	3 106	3 008	3 017	3 301	2 334	2 334	2 334
Lits d'Hôpital-Total (pour 10 000hbs)	3,7	3,13	0,78	2,17	2,09	2,30	2,22	2,20
Habitant/ Etablissement de SSP	9 446	9 841	9 540	10 290	7 482	8 643
Habitant/Lits Hôpitaux	2 703	3 191	3 397	3 493	3 291	4344	4513	4554

Source : Ministère de la Santé et d'Hygiène Publique/Service des statistiques, Etudes Informatiques/Section statistiques

Tableau 9.6 : Infrastructures Médicales-techniques Privées

	2007	2008	2009	2010	2011	2012	2013	2014
Cliniques médico-chirurgicales	22	33	33	33	33	33	33	33
Polycliniques	10	11	11	11	11	11	11	11
Cabinets de consultations soins	271	228	228	228	228	228	228	228
Cabinets dentaires	23	17	17	17	17	17	17	17
Cabinets sages-femmes	22	16	16	16	16	16	16	16
Laboratoires	...	1	1	1	1	1	1	1
Radiologie	...	3	3	3	3	3	3	3

Source : Ministère de la Santé et d'Hygiène Publique/Service des statistiques, Etudes Informatiques/Section statistiques

Tableau 9.7 : Infrastructures Pharmaceutiques Privées

	2007	2008	2009	2010	2011	2012	2013	2014
Officines	263	284	289	289	289	284	284	284
Points de vente	40	39	39	39	39	39	39	39
Laboratoires d'analyses biomédicales	9	5	5	5	5	5	5	5
Agences de promotion médicale	16	16	16	16	16	16	16	16
Sociétés grossistes répartiteurs	26	25	25	25	25	25	25	25

Source : Ministère de la Santé et d'Hygiène Publique/Service des statistiques, Etudes Informatiques/Section statistiques

Tableau 9.8 : Activités dans les structures sanitaires

Années	Population totale moins de 5 ans	Premier contact	Contact ultérieur	Contact Traitement	Totale prestation	Premier contact des enfants de moins 5 ans	Premier contact/habitan t/an
2009	1 833 009	868 507	107 496	1 519 913	2495 916	818 541	0,03
2010	1 890352	868 507	107 496	1 519 913	2495 916	818 541	0,08
2011	1 930 372	957 442	93 467	1 183 780	2234 689	957 442	0,09
2012	10 137 681	2 716 430	89 113	1 565 359	4 370 902	...	0,02

Sante Maternelle et Infantile							
	Grossesses attendues	1ère CPN	Taux d'utilisation	Nombre CPN/ Grossesse	Nombre 3 CPN dont 1 au 9ième mois	Couverture CPN	Taux d'achèvement
2009	408 704	354 770	86,8	2,7	296 180	72,5	83,5
2010	421 489	375 993	89,2	2,4	333 652	79,2	88,7
2011	489 105	441 884	90,3	2,5	274 392	56,1	62,1
2012	504 269	474 442	75,1	3	302 369	60,0	...

Source : Ministère de la Santé et d l'Hygiène Publique/Service des statistiques, Etudes Informatiques/Section statistiques

Tableau 9.9 : Activités dans les structures sanitaires (suite)

ACTIVITES DANS LES HOPITAUX							
Années	Nombre Consultation	Nombre Hospitalisations	Nombre Lits	Journées Hospitalisations	Sorties	TOM (%)	DMS (en jours)
2009	544 948	97 345	798	638 729	81 458	219,4	6,6
2010	613 606	88 498	2 290	576 146	75 197	68,9	7
2011	605 719	81 824	2 271	576 794	73 538	69,6	7
2012	...	118 899	2 334

Source : Ministère de la Santé et d l'Hygiène Publique/Service des statistiques, Etudes Informatiques/Section statistiques

Tableau 9.10 : Actes de laboratoires

Année	Crachats	Examens de sang	Examens de selles	Examens d'urines	HIV	LCR	Autres	Autres 2	Total
2009	2470	135 549	41 968	11 092	4 800	487	157	2162	198 685
2010	13495	1 048 555	115 138	101 083	35 424	11 126	1 759	56 195	1 382 775
2011	12 072	1 077 161	115 859	144 192	36 810	12 836	2 304	54 690	1 455 924
2012	12562	592990	396273	103 586	53 673	3 360	267 352	69 864	1 499 660

Source : Ministère de la Santé et d l'Hygiène Publique/Service des statistiques, Etudes Informatiques/Section statistiques

Tableau 9.11 : Activités de vaccination des enfants de moins de 5 ans

Année	Population moins d'1 an	VPO 0	VPO 1	VPO 2	VPO 3	BCG	DtcHibHepB1
2009	371 920	341 217	352 270	334 986	344 429	396 095	351 670
2010	383 555	364 613	373 468	351 406	350 257	406 543	374 881
2011	376 105	404 319	419 844	390 372	402 470	442 177	429 852
2012	385 232	364 850	381 759	359 169	357 147	358 337	...

Population moins d'1 an	DtcHibHepB2	DtcHibHepB3	VAA	VAR	Vit A admin	Enf_Comp_vac
2009	371 920	345 126	341 578	282 434	347 837	177 394
2010	383 555	359 478	355 900	357 096	367 044	384 600
2011	376 105	395 342	387 707	408 519	394 705	426 204
2012	385 232	371 110	380 834	132 172

Taux de couverture							
Année	Population moins d'1 an	VPO 0	VPO 1	VPO 2	VPO 3	BCG	DtcHibHepB1
2009	371 920	91,70%	94,70%	90,10%	92,60%	106,50%	94,60%
2010	383 555	95%	97%	92%	91%	106%	98%
2011	376 105	107,50%	111,60%	103,80%	107,00%	117,60%	114,30%
2012	385 232

Année	Population moins d'1 an	DtcHibHepB2	DtcHibHepB3	VAA	VAR	Vit A admin	Enf_Comp_vac
2009	371 920	92,80%	91,80%	75,90%	93,50%	94,00%	47,70%
2010	383 555	94%	93%	93%	96%	44%	100%
2011	376 105	105,10%	103,10%	108,60%	104,90%	36,00%	113,30%
2012	385 232

Source : Ministère de la Santé/Annuaire statistiques BSD

Tableau 9.12 : Prévalence de VIH/SIDA par sexe

Tranche d'âge	2005			2012		
	% positif des Femmes 15-49 ans	% positif des Hommes 15-59 ans	% positif de l'ensemble	% positif des Femmes 15-49 ans	% positif des Hommes 15-59 ans	% positif de l'ensemble
15-19	0,1	0,5	0,8	1,5	0,1	0,9
20-24	1,4	0,7	1,1	1,1	0,8	1,0
25-29	2,0	1,1	1,7	2,7	0,7	2,0
30-34	2,8	0,6	2,0	3,4	1,4	2,6
35-39	1,9	0,6	1,5	2,9	2,9	2,9
40-44	1,4	3,1	2,1	2,2	2,0	2,1
45-49	3,3	0,6	2,1	1,2	2,4	1,7
50-54	Na	1,6	Na	Na	Na	Na
55-59	Na	2,5	Na	Na	Na	Na
Ensemble 15-49	1,9	0,9	1,5	2,1	1,2	1,7
Ensemble 15-59	Na	1,1	Na	Na	1,4	Na

Source : Ministère du Plan/INS (EDS-2005 ; EDS-2012)

Tableau 9.13 : Prévalence de VIH/SIDA (femmes et d'hommes de 15-49 ans séropositifs) par région administrative

Milieu de résidence/T ranche d'âge	2005			2012		
	% positif des Femmes 15-49 ans	% positif des Hommes 15-49 ans	% positif de l'ensemble	% positif des Femmes 15-49 ans	% positif des Hommes 15-49 ans	% positif de l'ensemble
Boké	1	1	1	2	1	2
Conakry	3	1	2	4	2	3
Faranah	2	1	2	2	1	1
Kankan	1	1	1	2	2	2
Kindia	1	1	1	1	0	1
Labé	2	2	2	1	2	2
Mamou	1	0	1	2	2	2
N'Zérékoré	2	1	2	3	1	2
Ensemble	2	1	2	2	1	2

Source : Ministère du Plan/INS (EDS-2005 ; EDS-2012)

Tableau 9.14 : Prévalence de VIH/SIDA (femmes et hommes de 15-49 ans séropositifs) par milieu de résidence

Milieu de résidence/T ranche d'âge	2005			2012		
	% positif des Femmes 15-49 ans	% positif des Hommes 15-49 ans	% positif de l'ensemble	% positif des Femmes 15-49 ans	% positif des Hommes 15-49 ans	% positif de l'ensemble
Conakry	3,4	0,6	2,1	3,5	1,6	2,7
Urbain	3,9	0,6	2,4	3,6	1,5	2,7
Rural	0,9	1,1	1,0	1,3	1,1	1,2

Source : Ministère du Plan/INS (EDS-2005 ; EDS-2012)

Tableau 9.15 : Prévalence de VIH/SIDA par tranche d'âge

Tranche d'âge	2005			2012		
	% positif des Femmes 15-49 ans	% positif des Hommes 15-59 ans	% positif de l'ensemble	% positif des Femmes 15-49 ans	% positif des Hommes 15-59 ans	% positif de l'ensemble
15-19	0,1	0,5	0,8	1,5	0,1	0,9
20-24	1,4	0,7	1,1	1,1	0,8	1,0
25-29	2,0	1,1	1,7	2,7	0,7	2,0
30-34	2,8	0,6	2,0	3,4	1,4	2,6
35-39	1,9	0,6	1,5	2,9	2,9	2,9
40-44	1,4	3,1	2,1	2,2	2,0	2,1
45-49	3,3	0,6	2,1	1,2	2,4	1,7
50-54	Na	1,6	Na	Na	Na	Na
55-59	Na	2,5	Na	Na	Na	Na
Ensemble 15-49	1,9	0,9	1,5	2,1	1,2	1,7
Ensemble 15-59	Na	1,1	Na	Na	1,4	Na

Source : Ministère du Plan/INS (EDS-2005 ; EDS-2012)

Tableau 9.16 : Relevés des principales causes de morbidité et les incidences pour 1000 habitants

Année	Paludisme	Paludisme simple	Paludisme grave	i.r.a < 3 semaines	Helminthiases intestinales	Diarrhées non sanglantes
2009	934 013	833 425	100 588	480 844	332 824	160 397
2010	977 192	865 703	111 489	508 199	302 230	180 021
2011	1 034 224	899 188	135 036	540 187	326 824	186 371
2012	1 057 316	907 684	149 632	524 957	316 607	166 469
Taux d'incidence pour 1000 Habitants						
2009	91	82	10	47	33	16
2010	93	82	11	48	29	17
2011	95	83	12	50	30	17
2012	42	99,7	20,4	56,8	34,8	18,7
	Écoulement vaginal	Gastrites ulcères	Anémies autres	Douleur abdominales basses	Autres traumatismes	Autres maladies dermatologiques
2009	69 512	63 404	60 094	51 408	45 026	36 196
2010	85 080	77 237	61 112	61 110	56 585	40 871
2011	90 108	85 921	63 577	63 450	61 611	40 474
2012	101 472	103 505	73 529	83 574	97 299	56 336
Taux d'incidence pour 1000 Habitants						
2009	7	6	6	5	4	4
2010	8	7	6	6	5	4
2011	8	8	6	6	6	4
2012	10	10	7	8	10	6

Source : Ministère de la Santé et d l'Hygiène Publique/Service des statistiques, Etudes Informatiques/Section statistiques

Tableau 9.17 : Infections Sexuellement Transmissibles par sexe

Année	sexe	Écoulement urétral	Écoulement vaginal	Ulcération Génitale	Bubon inguinal	Orchitepididymite	DAB chez la femme enceinte	Ophtalmie purulente du nouveau-né	DAB chez la femme non enceinte
2009	M	21 310	0	2 758	114	229	18	958	11
	F	95	59 895	6 944	277	1	18 438	1 130	21 346
2010	M	29 158	0	4 252	91	330	0	924	0
	F	0	81 496	8 045	344	0	25 592	1 088	41 171
2011	M	24 482	0	3 960	157	276	0	1063	0
	F	0	69 512	7 310	859	0	17 888	985	27138
2012	M
	F

Source : Ministère de la Santé et d l'Hygiène Publique/Service des statistiques, Etudes Informatiques/Section statistiques

Tableau 9.18 : Pourcentage d'enfants de moins de cinq ans considérés comme atteints Malnutrition chronique (Taille-pour-Âge) par sexe

Région administrative	2005	2012
Masculin	36,3	32,7
Féminin	33,3	29,6
Ensemble	34,8	31,2

Source : MP/INS-EDS

Tableau 9.19 : Pourcentage d'enfants de moins de cinq ans considérés comme atteints Malnutrition chronique (Taille-pour-Âge) selon la région administrative

Région administrative	2005	2012
Boké	26,7	28,1
Conakry	21,0	14,6
Faranah	31,1	30,7
Kankan	43,1	31,9
Kindia	34,5	30,5
Labé	34,6	36,9
Mamou	31,7	40,8
N'Zérékoré	40,0	37,9

Source : MP/INS-EDS

Tableau 9.20 : Pourcentage d'enfants de moins de cinq ans considérés comme atteints Malnutrition aiguë ou maigreur (Poids-pour-Taille) selon le sexe

Région administrative	2005	2012
Masculin	10,0	9,8
Féminin	8,8	9,3
Ensemble	9,4	9,6

Source : MP/INS-EDS

Tableau 9.21 : Pourcentage d'enfants de moins de cinq ans considérés comme atteints Malnutrition aiguë ou maigreur (Poids-pour-Taille) selon la région administrative

Région administrative	2005	2012
Boké	5,8	8,5
Conakry	8,7	7,2
Faranah	12,8	9,2
Kankan	10,4	17,9
Kindia	8,0	6,7
Labé	11,6	9,4
Mamou	3,6	9,4
N'Zérékoré	10,8	6,5
Ensemble	9,4	9,6

Source : MP/INS-EDS

Tableau 9.22 : Pourcentage d'enfants de moins de cinq ans considérés comme atteints d'Insuffisance pondérale (Poids-pour-Âge) selon la région administrative

Région administrative	2005	2012
Masculin	26,7	1,8
Féminin	24,9	1,7
Ensemble	25,8	18,0

Source : EDS

Tableau 9.23 : Pourcentage d'enfants de moins de cinq ans considérés comme atteints d'Insuffisance pondérale (Poids-pour-Âge) selon la région administrative

Région administrative	2005	2012
Boké	18,7	15,6
Conakry	21,3	8,2
Faranah	27,8	17,2
Kankan	30,1	25,0
Kindia	25,2	15,4
Labé	27,6	22,7
Mamou	20,9	20,4
N'Zérékoré	27,9	18,8

Source : EDS

Tableau 9.24 : Situation de l'épidémie à virus Ebola de 2014 à 2015

Années	Confirme				Probable					
		M	F	Missing	Total		M	F	Missing	Total
2014	Cas	1 599	1748	4	3 351	Cas	199	252	2	453
	Décédés	1 009	1070	4	2 083	Décédés	199	252	2	453
2015	Cas	2	5	0	7	Cas	1	2	0	3
	Décédés	1	4	0	5	Décédés	1	2	0	3
Total	Cas	1 601	1 753	4	3 358	Cas	200	254	2	456
	Décédés	1 010	1 074	4	2 088	Décédés	200	254	2	456

Source : Ministère de la Santé et de l'Hygiène/Agence Nationale Sécurité Sanitaire (ANSS)

Tableau 9.25 : Situation Cas du Personnel de santé atteints par l'épidémie à virus Ebola (2014-2015)

Profession	SEXE		Total
	Masculin	Féminin	
Agent de sante	3	1	4
Agent de soutien	20	1	21
Agent d'Entretien	4	2	6
Etudiant en médecine	9	2	11
Infirmier	60	28	88
Laboratin	8	2	10
Matrone	-	4	4
Medecin	53	1	54
Pharmacien	2	-	2
Radiologue	1	-	1
Sage-femme	-	3	3
Volontaire Croix Rouge	1	-	1
Missing	5	1	6
Total	166	45	211

Source : Ministère de la Santé et de l'Hygiène/Agence Nationale Sécurité Sanitaire (ANSS)/Base de données-Coordination nationale de lutte contre Ebola – Guinée, 2014

Tableau 9.26 : Décès enregistrés du Personnel de santé suite à l'épidémie à virus Ebola (2014-2015)

Profession	Sexe		Total
	Masculin	Féminin	
Agent de sante	2	-	2
Agent de soutien	13	-	13
Agent d'Entretien	1	-	1
Etudiant en médecine	2	1	3
Infirmier	37	16	53
Laboratin	4	1	5
Matrone	-	3	3
Medecin	23	-	23
Pharmacien	2	-	2
Radiologue	1	-	1
Sage-femme	-	2	2
Volontaire Croix Rouge	1	-	1
Missing	5	1	6
Total	91	24	115

Source : Ministère de la Santé et de l'Hygiène/Agence Nationale Sécurité Sanitaire (ANSS)/Base de données-Coordination nationale de lutte contre Ebola – Guinée, 2014

Tableau 9.27 : Distribution par préfecture des cas de la maladie à virus Ebola selon les formes cliniques en Guinée – 2014

Prefecture	Total CAS	CAS Confirmes	CAS Suspects	CAS Probables	Décès (parmi confirmés)	%
Boffa	26	19	0	7	11	57,9
Boké	1	1	0	0	0	0
Fria	0	0	0	0	0	0
Gaoual	0	0	0	0	0	0
Koundara	0	0	0	0	0	0
Total Boké	27	20	0	7	11	55
Total Conakry	370	347	7	16	152	43,8
Dabola	10	7	0	3	7	100
Faranah	63	41	0	22	27	65,9
Kissidougou	99	91	3	5	56	61,5
Dinguiraye	1	0	0	1	1	0
Total Faranah	173	139	3	31	91	65,5
Kankan	29	28	1	0	17	60,7
Kérouané	161	160	0	1	96	60
Kouroussa	19	17	0	2	10	58,8
Mandiana	0	0	0	0	0	0
Siguiri	30	23	0	7	12	52,2
Total Kankan	239	228	1	10	135	59,2
Coyah	159	153	1	5	76	49,7
Dubreka	64	59	3	2	26	44,1
Forécariah	47	44	1	2	27	61,4
Kindia	81	57	3	21	28	49,1
Télimélé	42	39	0	3	14	35,9
Total Kindia	393	352	8	33	171	48,6
Koubia	0	0	0	0	0	0
Labé	0	0	0	0	0	0
Lélouma	0	0	0	0	0	0
Mali	0	0	0	0	0	0
Tougué	0	0	0	0	0	0
Total Labé	0	0	0	0	0	0
Dalaba	9	9	0	0	2	22,2
Mamou	2	0	2	0	0	0
Pita	8	7	0	1	3	42,9
Total Mamou	19	16	2	1	5	31
Beyla	45	45	0	0	26	57,8
Guéckédou	383	269	2	112	203	75,5
Lola	53	47	6	0	31	66
Macenta	745	714	4	27	467	65,4
N'zérékoré	248	209	1	38	137	65,6
Yomou	11	11	0	0	5	45,5
Total Nzérékoré	1 485	1 295	13	177	869	67,1
TOTAL GUINEE	2 706	2 397	34	275	1 434	59,8

Source : Ministère de la Santé et de l'Hygiène/Agence Nationale Sécurité Sanitaire (ANSS)/Base de données-Coordination nationale de lutte contre Ebola – Guinée, 2014

Tableau 9.28 : Répartition par sexe des cas et décès de la maladie à virus Ebola en Guinée pour l'année 2014

Tranche D'age	Masculin			Feminin			Total		
	CAS	Décès	%	CAS	Décès	%	CAS	Décès	%
0 - 4 ans	145	46	31,7	132	49	37,1	277	95	34,3
5 - 9 ans	135	40	29,6	141	20	14,2	276	60	21,7
10 - 14 ans	98	11	11,2	130	27	20,8	228	38	16,7
15 - 19 ans	177	27	15,3	189	27	14,3	366	54	14,8
20 - 24 ans	264	37	14,0	203	43	21,2	467	80	17,1
25 - 29 ans	428	51	11,9	270	52	19,3	698	103	14,8
30 ans et +	1398	416	29,8	1316	426	32,4	2714	842	31,0
TOTAL	2645	628	23,7	2381	644	27,0	5026	1272	25,3

Source : Ministère de la Santé et de l'Hygiène/Agence Nationale Sécurité Sanitaire (ANSS)/Base de données-Coordination nationale de lutte contre Ebola – Guinée, 2014

Chapitre 10 : Education

I. Liste des Graphiques

Graphique 10.1 : Taux (%) brut de préscolarisation des filles au milieu rural par région en 2014-2015

Graphique 10.2 : Taux (%) Net de préscolarisation par genre (Public + Privé +Communautaire)

Graphique 10.3 : Ratio d'encadrement (élèves/Maître) dans l'enseignement primaire en Guinée pour les années scolaires de 2010 à 2015

Graphique 10.4 : Ratio d'encadrement (élèves/Maître) dans l'enseignement primaire en Guinée par région administrative pour l'année scolaire 2014/ 2015

Graphique 10.5 : Ratio d'encadrement (élèves/salle de classe) dans l'enseignement primaire en Guinée pour les années scolaires de 2010 à 2015

Graphique 10.6 : Ratio d'encadrement (élèves/salle de classe) dans l'enseignement primaire en Guinée par région administrative pour l'année scolaire 2015

Graphique 10.7 : Ratio d'encadrement (élèves/Maître) dans l'enseignement secondaire en Guinée pour les années scolaires de 2010 à 2015

Graphique 10.8 : Ratio d'encadrement (élèves/Maître) dans l'enseignement secondaire en Guinée par région administrative pour l'année scolaire 2014/ 2015

Graphique 10.9 : Ratio d'encadrement (élèves/salle de classe) dans l'enseignement secondaire en Guinée pour les années scolaires de 2010 à 2015

Graphique 10.10 : Ratio d'encadrement (élèves/salle de classe) dans l'enseignement secondaire en Guinée par région administrative pour l'année scolaire 2014/2015

II. Liste des tableaux du chapitre

Tableau 10.1 : Informations générales

Tableau 10.2 : Proportion du budget de l'Education Pré-Universitaire dans le Budget de l'Etat(%)

Tableau 10.3 : Proportion du Budget d'Education supérieur et de la recherche scientifique dans le Budget de l'Etat(%)

Tableau 10.4 : Proportion du Budget du Ministère de l'Enseignement Technique et de la Formation Professionnelle par rapport au budget de l'Etat (%)

Tableau 10.5 : Proportion du Budget du système Education National dans le budget de l'Etat (%)

Tableau 10.6 : Evolution des principales informations de l'enseignement préscolaire

Tableau 10.7 : Evolution de nombre des établissements préscolaires par statut

Tableau 10.8 : Evolution de nombre des établissements préscolaires public par région

Tableau 10.9 : Evolution de nombre des établissements préscolaires privés par région

Tableau 10.10 : Evolution de nombre des établissements préscolaires communautaires par région

Tableau 10.11 : Nombre d'éducateurs chargés de cours préscolaire public par sexe

Tableau 10.12 : Nombre d'éducateurs chargés de cours préscolaire public par région

Tableau 10.13 : Nombre d'éducateurs chargés de cours préscolaire privé par région

Tableau 10.14 : Nombre d'éducateurs chargés de cours préscolaire communautaire par région

Tableau 10.15 : Nombre d'enfant par sexe

Tableau 10.16 : Evolution de nombre d'enfants préscolaire au public par région

Tableau 10.17 : Evolution de nombre d'enfants préscolaire au privé par région

Tableau 10.18 : Evolution de nombre d'enfants préscolaire communautaire par région

Tableau 10.19 : Evolution de nombre d'enfants par salle préscolaire public par région

Tableau 10.20 : Evolution de nombre d'enfants par salle préscolaire privé par région

Tableau 10.21 : Evolution de nombre d'enfants par salle préscolaire communautaire par région

Tableau 10.22 : Evolution de nombre d'enfants par enseignant public par région

Tableau 10.23 : Evolution de nombre d'enfants par enseignant privé par région

Tableau 10.24 : Evolution de nombre d'enfants par enseignant communautaire par région

Tableau 10.25 : Evolution de nombre de filles de préscolaire public par région

Tableau 10.26 : Evolution de nombre de filles de préscolaire privé par région

Tableau 10.27 : Evolution de nombre de filles de préscolaire communautaire par région

Tableau 10.28 : Evolution du taux de préscolarisation par genre (Public + Privé +Communautaire)

Tableau 10.29 : Evolution du taux de préscolarisation rural par région

Tableau 10.30 : Evolution du taux de préscolarisation des filles au milieu rural par région

Tableau 10.31 : Evolution du taux Net de préscolarisation par genre (Public + Privé +Communautaire)

Tableau 10.32 : Evolution du taux Net de préscolarisation rural par région

Tableau 10.33 : Evolution du taux Net de préscolarisation des filles au milieu rural par région

Tableau 10.34 : Evolution des principales informations de l'enseignement primaire

Tableau 10.35 : Evolution du nombre d'élèves au primaire par région administrative

Tableau 10.36 : Evolution du nombre de maître au primaire par région administrative

Tableau 10.37 : Evolution du nombre d'écoles au primaire par région administrative

Tableau 10.38 : Evolution du nombre de salle de classes au primaire par région administrative

Tableau 10.39 : Evolution du Ratio filles/garçons au primaire par region administrative

Tableau 10.40 : Evolution du Ratio élèves/maitres au primaire par region administrative

Liste des tableaux du chapitre (suite)

- Tableau 10.41** : Evolution du Ratio élèves/salles de classe au primaire par region administrative
- Tableau 10.42** : Evolution du taux brut de scolarisation au primaire par region et par genre
- Tableau 10.43** : Evolution du taux brut d'inscription par region et par genre au primaire
- Tableau 10.44** : Résultats des Examens d'entrée en 7^{ème} par session, par region administrative et sexe
- Tableau 10.45** : Evolution des principales informations de l'enseignement secondaire
- Tableau 10.46** : Evolution des principales informations de l'enseignement secondaire (suite)
- Tableau 10.47** : Enseignement secondaire : Evolution des effectifs d'élèves au secondaire par région administrative et par sexe
- Tableau 10.48** : Enseignement secondaire : Evolution du nombre d'enseignants par région administrative
- Tableau 10.49** : Enseignement secondaire : Evolution du nombre d'écoles par région administrative
- Tableau 10.50** : Enseignement secondaire : Evolution du nombre de salle de classes par région administrative
- Tableau 10.51** : Evolution des principales informations enseignement technique et de la formation professionnelle en 2012-2013
- Tableau 10.52** : Evolution des principales informations des Centres NAFA (Ecole de seconde chance)
- Tableau 10.53** : Répartition des apprenants par niveau dans les Centres NAFA
- Tableau 10.54** : Evolution du Taux d'alphabétisation (%) des adultes par sexe et milieux de résidence
- Tableau 10.55** : Taux d'alphabétisation (%) des adultes par région administrative
- Tableau 10.56** : Répartition des effectifs des étudiants de 2009 à 2013
- Tableau 10.57** : Evolution du nombre d'étudiants boursiers par région et selon les années
- Tableau 10.58** : Evolution du nombre d'étudiants boursiers par statut et par genre
- Tableau 10.59** : Répartition des étudiants par domaine d'études et par statut d'enseignement
- Tableau 10.60** : Répartition des étudiants par domaine d'études et par statut d'enseignement (Suite)
- Tableau 10.61** : Evolution des effectifs des étudiants par niveau d'étude
- Tableau 10.62** : Evolution des effectifs des étudiants par niveau et par statut
- Tableau 10.63** : Evolution des informations sur la couverture de l'enseignement Supérieur
- Tableau 10.64** : Nombre d'enseignants par grade académique enseignement supérieur
- Tableau 10.65** : Nombre d'enseignants par grade académique enseignement supérieur (Suite)
- Tableau 10.66** : Liste des Centres de Documentation
- Tableau 10.67** : Evolution des candidats et d'admis au Baccalauréat Unique
- Tableau 10.68** : Evolution des candidates et admises au Baccalauréat Unique
- Tableau 10.69** : Evolution des taux de réussites au BAC 2011-2015
- Tableau 10.70** : Evolution des candidats et des admis en 7^{ème} année
- Tableau 10.71** : Evolution des candidates et des admises en 7^{ème} année
- Tableau 10.72** : Evolution des taux de réussite pour l'examen d'entrée en 7^{ème} Année
- Tableau 10.73** : Evolution des candidats et des admis au BEPC
- Tableau 10.74** : Evolution des candidats et des admises de 2011 à 2015
- Tableau 10.75** : Evolution des taux de réussite au BEPC de 2011 à 2015

Graphique 10.1 : Taux (%) brut de préscolarisation des filles au milieu rural par région en 2014-2015

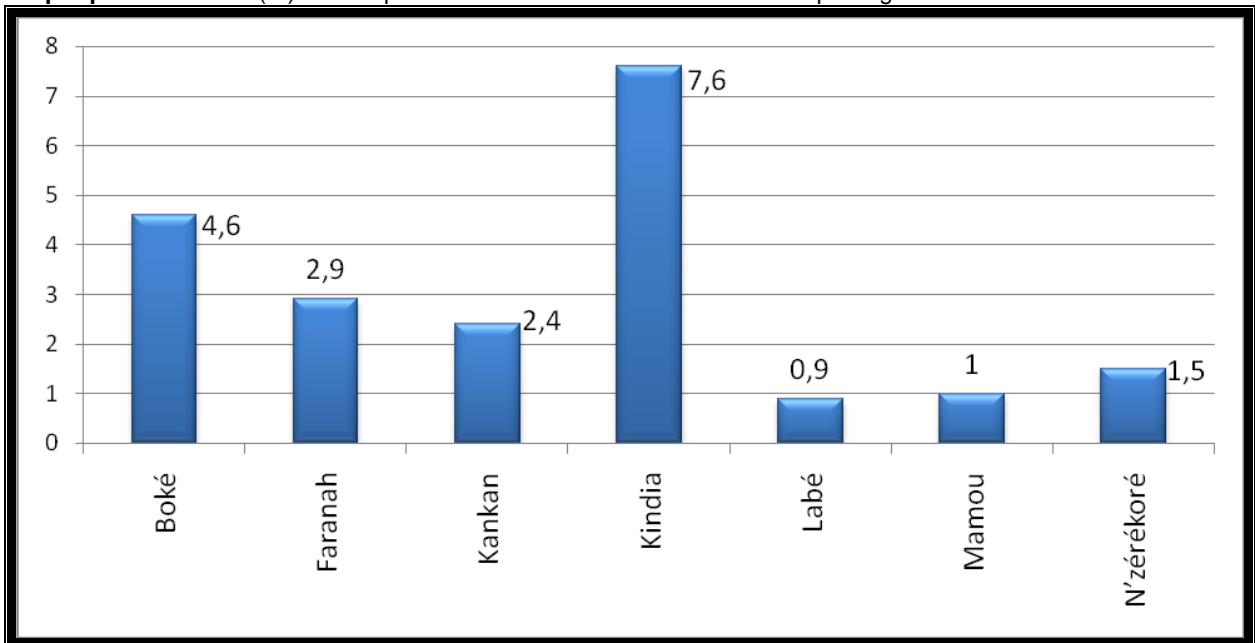

Source : Ministère des Affaires Sociales, de la Promotion Féminine et de l'Enfance/Direction Nationale de l'Enfance/Division de l'Education Préscolaire/ Section Etudes et Statistiques/Annuaire statistiques Préscolaire

Graphique 10.2 : Taux (%) Net de préscolarisation par genre (Public + Privé + Communautaire)

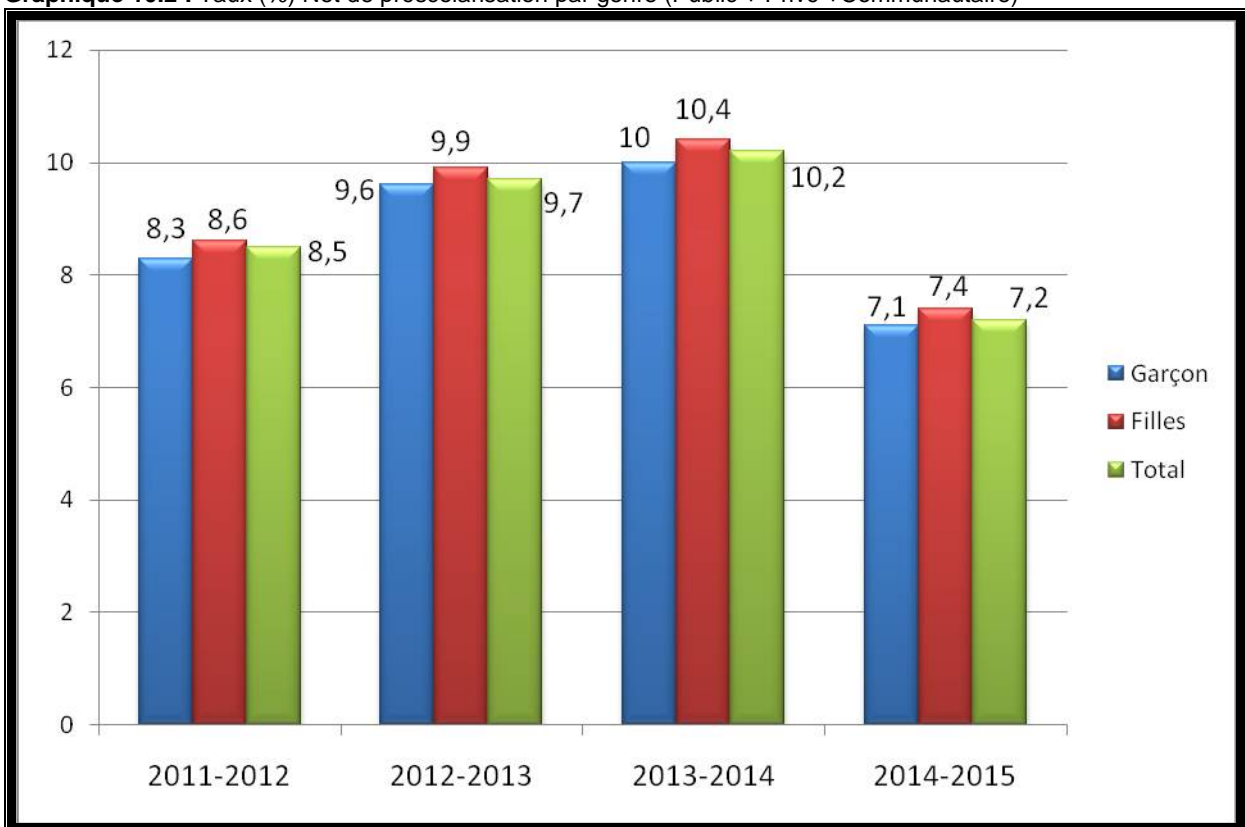

Source : Ministère des Affaires Sociales, de la Promotion Féminine et de l'Enfance/Direction Nationale de l'Enfance/Division de l'Education Préscolaire/ Section Etudes et Statistiques/Annuaire statistiques Préscolaire

Graphique 10.3 : Ratio d'encadrement (élèves/Maître) dans l'enseignement primaire en Guinée pour les années scolaires de 2010 à 2015

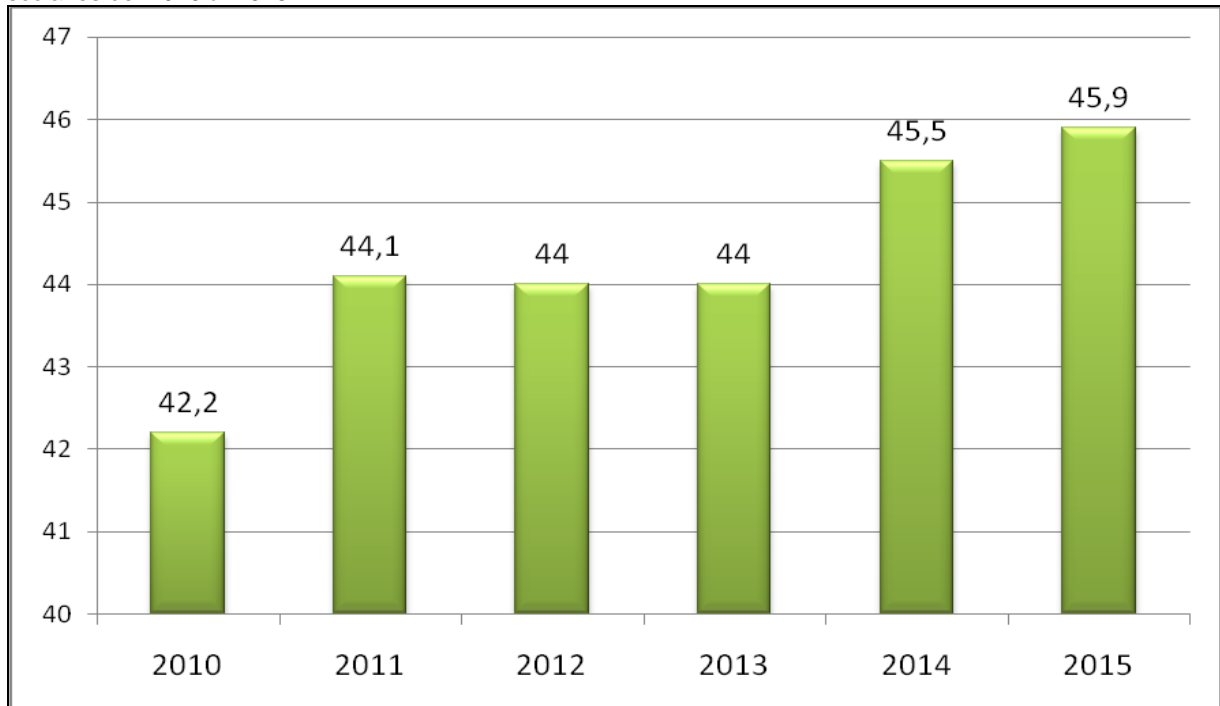

Source : Ministère de l'enseignement pré – universitaire et de l'éducation Civique/Direction générale de la planification, des statistiques et du développement de l'éducation/Section Statistique et Informatique

Graphique 10.4 : Ratio d'encadrement (élèves/Maître) dans l'enseignement primaire en Guinée par région administrative pour l'année scolaire 2014/ 2015

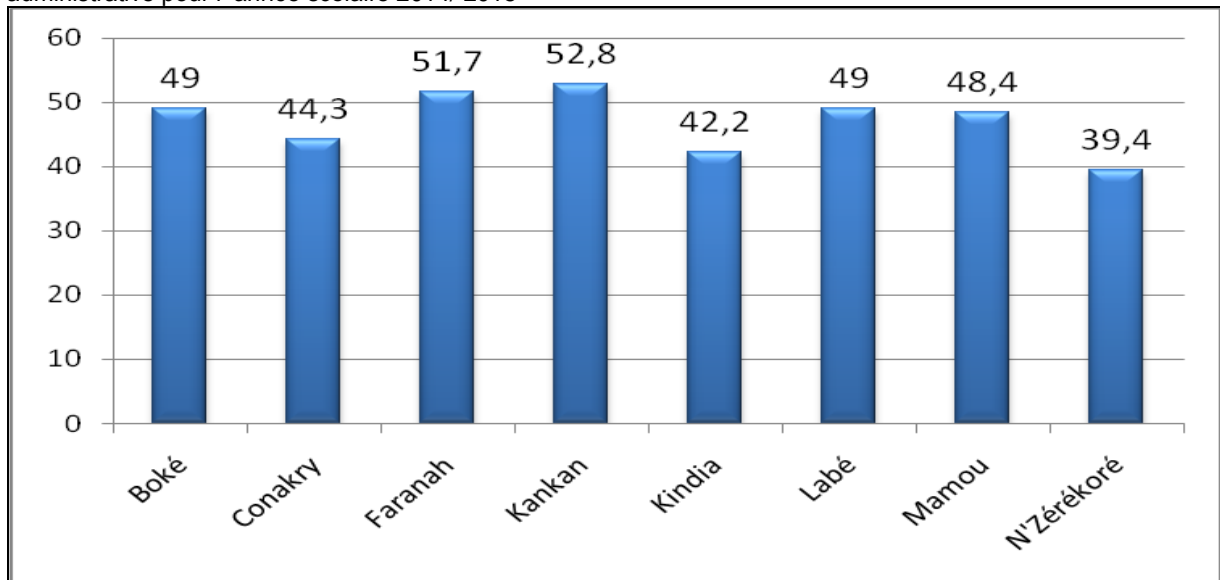

Source : Ministère de l'enseignement pré – universitaire et de l'éducation Civique/Direction générale de la planification, des statistiques et du développement de l'éducation/Section Statistique et Informatique

Graphique 10.5 : Ratio d'encadrement (élèves/salle de classe) dans l'enseignement primaire en Guinée pour les années scolaires de 2010 à 2015

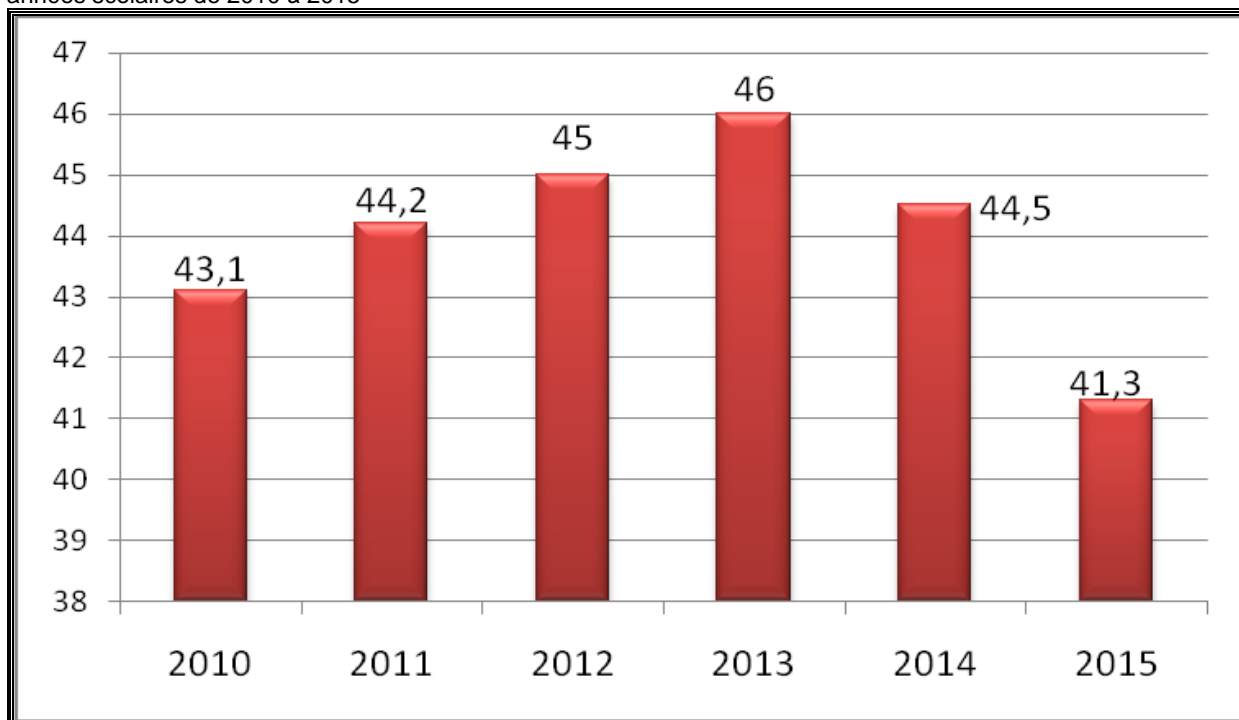

Source : Ministère de l'enseignement Pré – Universitaire et de l'éducation Civique/Direction générale de la planification, des statistiques et du développement de l'éducation/Section Statistique et Informatique

Graphique 10.6 : Ratio d'encadrement (élèves/salle de classe) dans l'enseignement primaire en Guinée par région administrative pour l'année scolaire 2015

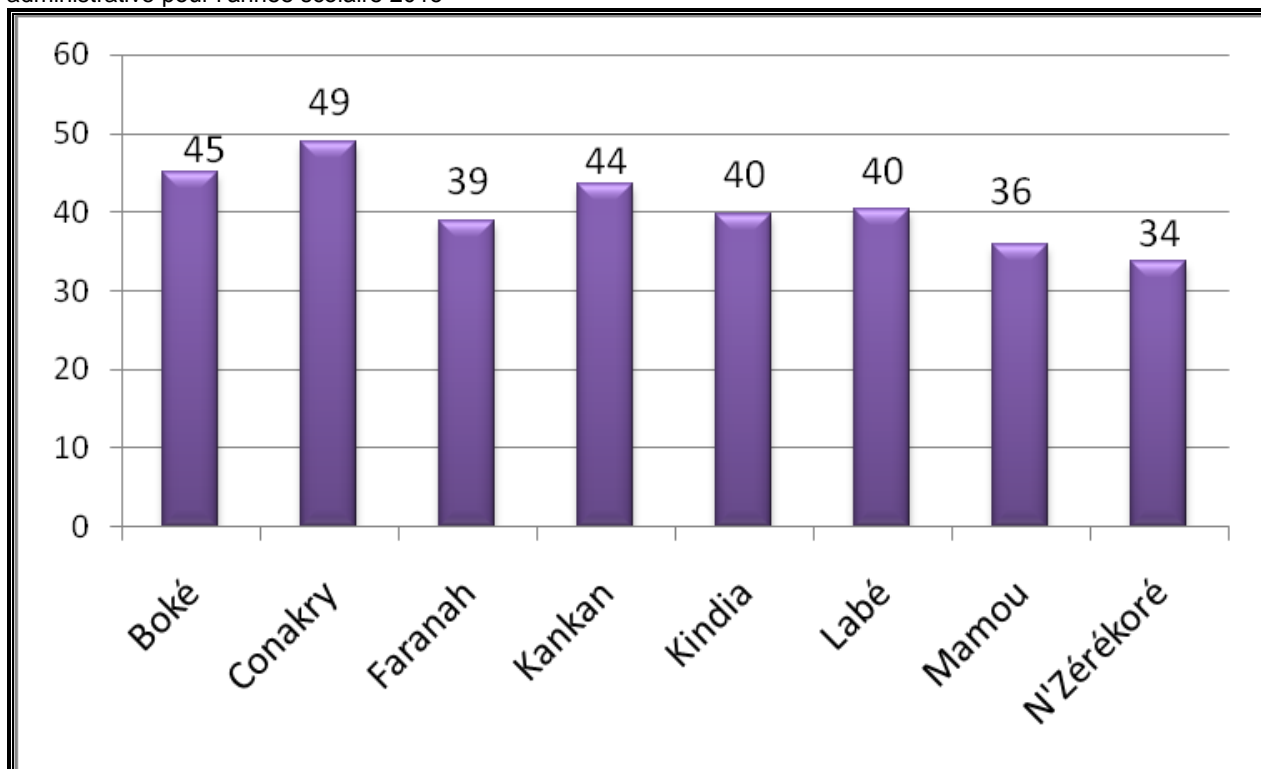

Source : Ministère de l'enseignement pré – universitaire et de l'éducation Civique/Direction générale de la planification, des statistiques et du développement de l'éducation/Section Statistique et Informatique

Graphique 10.7 : Ratio d'encadrement (élèves/Maître) dans l'enseignement secondaire en Guinée pour les années scolaires de 2010 à 2015

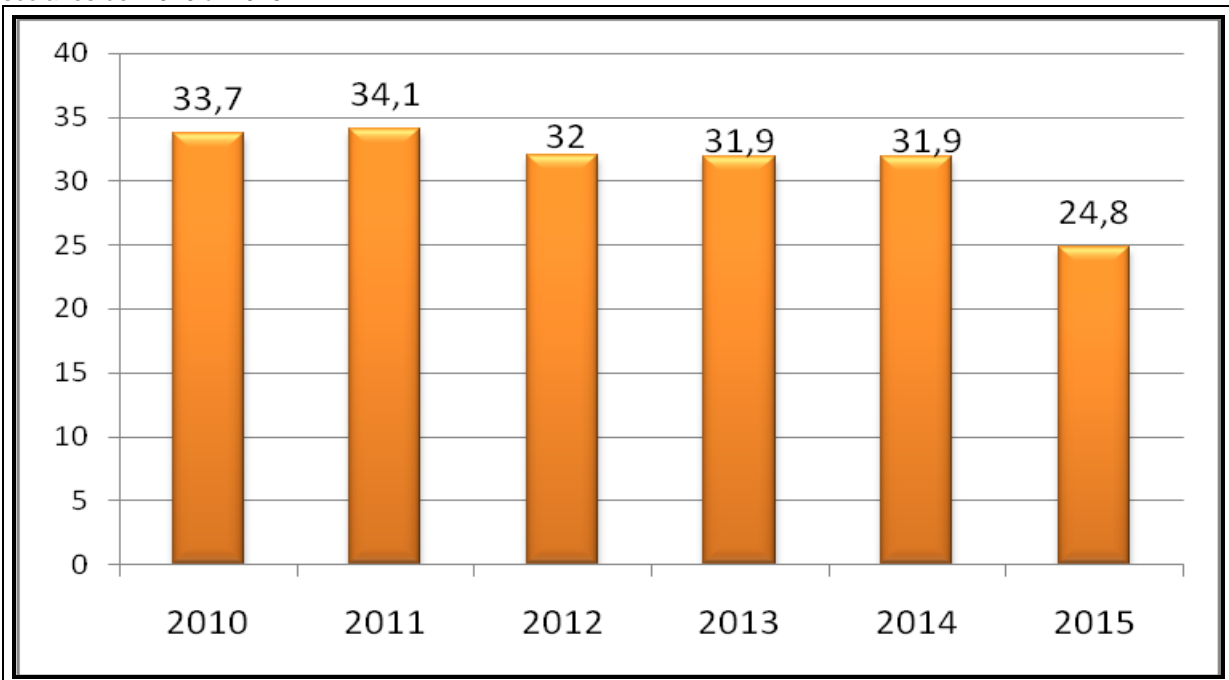

Source : Ministère de l'enseignement pré – universitaire et de l'éducation Civique/Direction générale de la planification, des statistiques et du développement de l'éducation/Section Statistique et Informatique.

Graphique 10.8 : Ratio d'encadrement (élèves/Maître) dans l'enseignement secondaire en Guinée par région administrative pour l'année scolaire 2014/ 2015

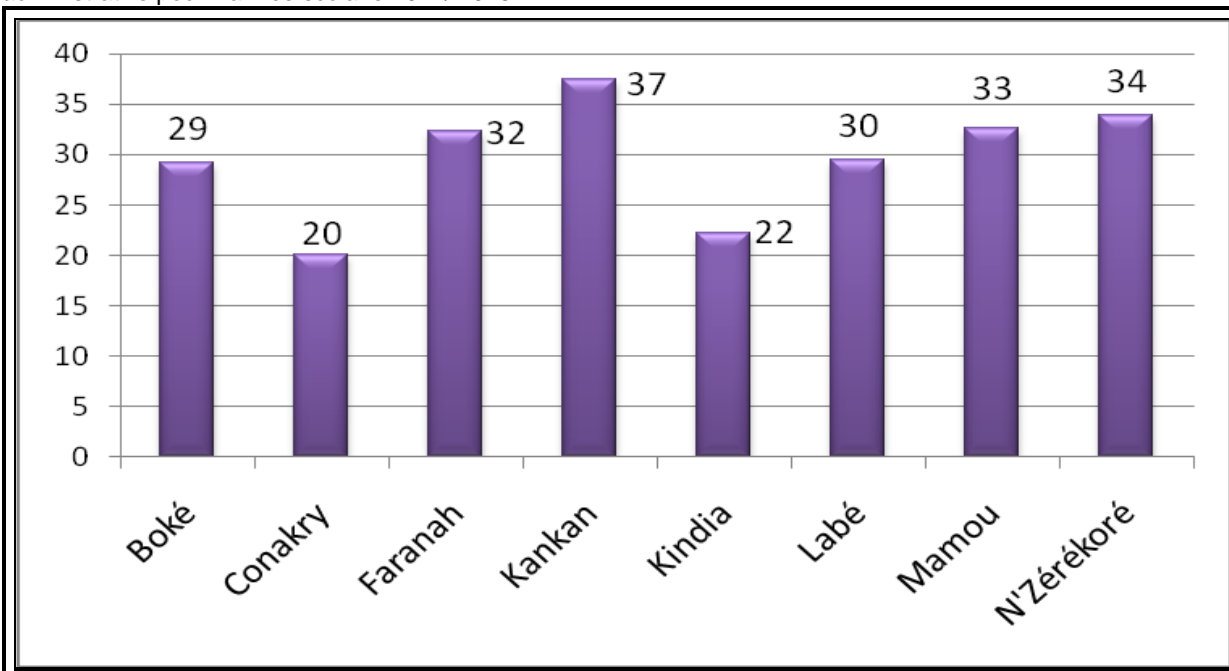

Source : Ministère de l'enseignement pré – universitaire et de l'éducation Civique/Direction générale de la planification, des statistiques et du développement de l'éducation/Section Statistique et Informatique.

Graphique 10.9 : Ratio d'encadrement (élèves/salle de classe) dans l'enseignement secondaire en Guinée pour les années scolaires de 2010 à 2015

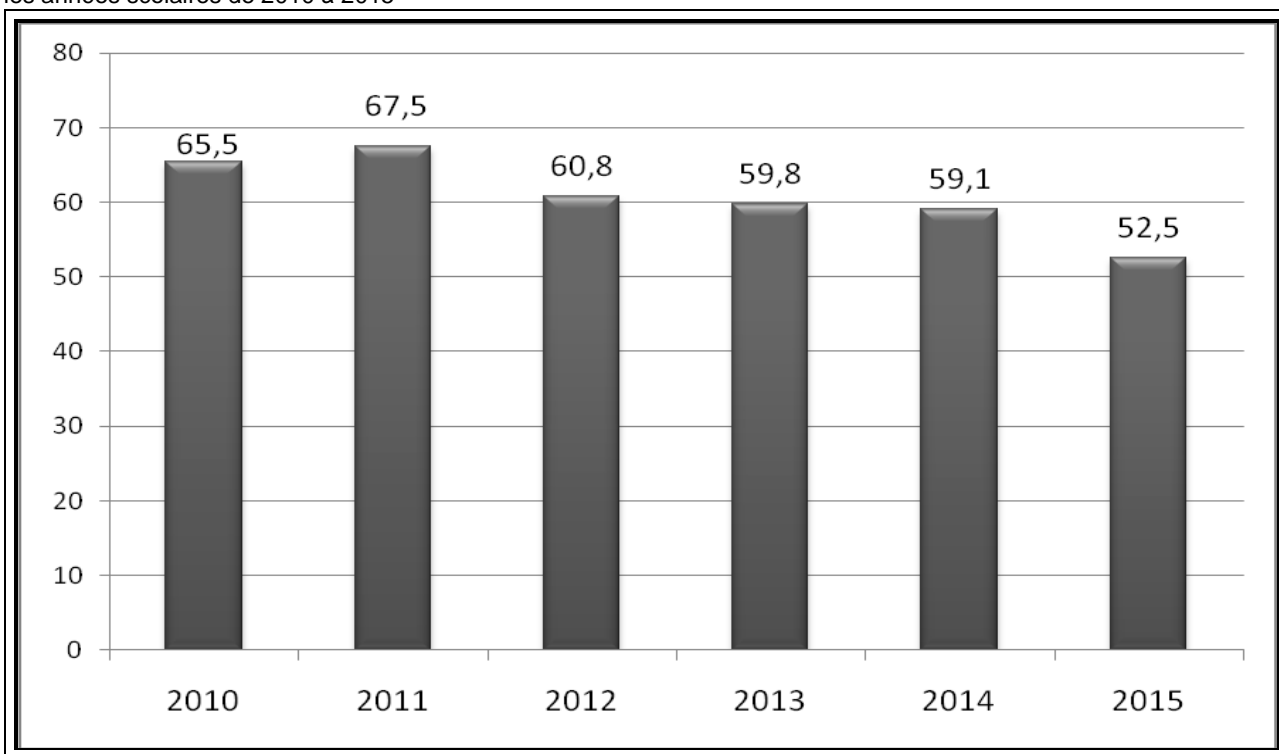

Source : Ministère de l'enseignement pré – universitaire et de l'éducation Civique/Direction générale de la planification, des statistiques et du développement de l'éducation/Section Statistique et Informatique.

Graphique 10.10 : Ratio d'encadrement (élèves/salle de classe) dans l'enseignement secondaire en Guinée par région administrative pour l'année scolaire 2014/2015

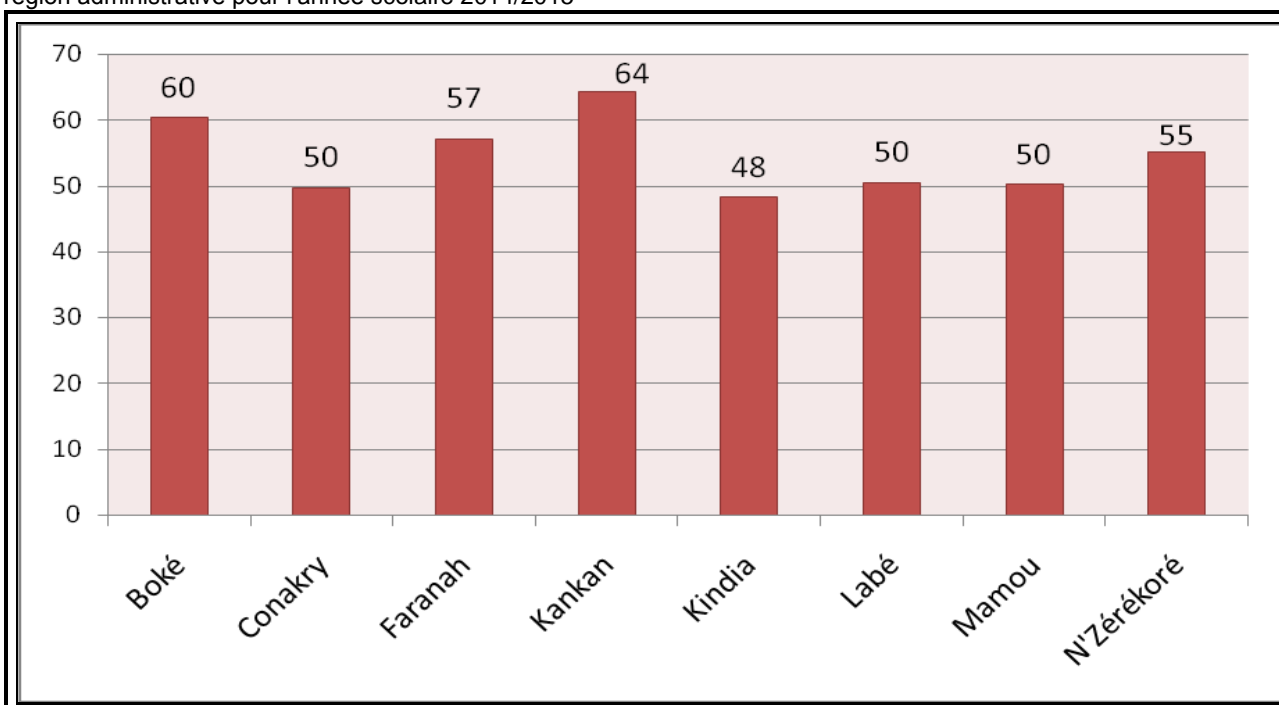

Source : Ministère de l'enseignement pré – universitaire et de l'éducation Civique/Direction générale de la planification, des statistiques et du développement de l'éducation/Section Statistique et Informatique.

Tableau 10.1 : Informations générales

Désignation	2010	2011	2012	2013	2014	2015
Population scolarisable						
Primaire (7 à 12 ans)	1 856 622	1 921 651	1 975 316	2 030 447	2 087 193	2 094 466
Fille	927 477	959 973	986 723	1 014 209	1 042 455	1 046 114
Secondaire (13 à 19 ans)	1 565 041	1 620 182	1 668 258	1 713 299	1 759 550	1 765 937
Fille	818 278	847 182	871 729	895 260	919 415	922 691
Personnel enseignant						
Primaire	34 451	34 861	36 731	37 687	37 938	35 940
Secondaire	17 059	17 926	19 880	20 690	21 596	25 747
Professionnel et Technique		1 396	1 621	1 800
Supérieur	5 159	5 760	6 382	6 438	6 306	...
Inscription scolaire						
Primaire	1 453 355	1 536 722	1 599 839	1 666 156	1 729 630	1 649 043
Filles	650 455	700 787	725 543	756 364	786 925	
Secondaire	573 126	611 874	635 692	660 441	689 409	639 478
Filles	211 968	231 713	240 582	252 518	267 504	248 255
Supérieur	98 528	103 192	92 377	98 750	105 350	...
Filles	24 193	26 656	23 897	28 064	29 962	...
Professionnel et Technique	22 800	28 371	33 305	36 272
Fille	11 398	13 073	15 560	16 750
Taux brut de scolarisation						
Primaire	78	80	81	82	83	79
Filles	70	73	74	75	76	70
Secondaire	37	37	38	39	39,2	36,2
Filles	26	27	28	28	29	26,9
Taux net de scolarisation au Primaire						
Taux net	64	66	66	66,7	68,7	64,3
Fille	58	61	61	61,2	63,1	57,6
Evolution des ratios						
Ratio Elève/Enseignant au primaire	42	44	44	44	46	46
Ratio Elève/Enseignant au secondaire	34	34	32	32	32	25
Ratio Fille / Garçon Primaire	0,81	0,84	0,83	0,83	0,84	
Ratio Fille / Garçon Secondaire	0,59	0,61	0,61	0,62	0,63	0,63
Infrastructures scolaires (Nombre d'écoles)						
Primaire	7815	8 024	8 313	8 475	8 829	9 246
Secondaire	1 050	1 130	1 253	1 341	1 443	1 497
Professionnel et Technique	82	82	81	90
Supérieur	52	52	56	56
Répartition Ratio élève/salle de classe						
Primaire	44,3	46,0	48,3	49,0	47,5	45,1
Secondaire	65,5	67,5	60,8	59,8	59,1	52,5
Evolution du nombre d'étudiant boursiers						
Conakry	48 296	49 363	61 046	74 298	71 214	...
Intérieur du pays	50 232	53 829	29 678	24 292	27 391	...
Total	98 528	103 192	90 724	98 590	98 605	...

Source : Ministère de l'enseignement Pré-Universitaire et de l'Education/Service Statistique et Planification-section statistique/ Annuaire Statistique Enseignement Supérieur (Service Planification et Statistique SPS) /Ministère de l'Emploi, de l'enseignement Technique et de la Formation Professionnel/Service Statistique et Planification

Tableau 10.2 : Proportion du budget de l'Education Pré-Universitaire dans le Budget de l'Etat(%)

Années	Budget du Ministère en milliards GNF	Budget du pays en milliards GNF	Part du Budget du Ministère (%)
2010	552,30	8 041,1	6,87
2011	637,24	6 919,9	9,21
2012	681,62	10 146,1	6,72
2013	716,31	11 788,8	6,08
2014	859,84	11 680,1	7,36
2015	867,37	14 286,07	6,07

Source : Lois des Finances/Ministère Délégué au Budget/Direction Nationale du Budget

Tableau 10.3 : Proportion du Budget d'Education supérieur et de la recherche scientifique dans le le Budget de l'Etat(%)

Années	Budget du Ministère en milliards GNF	Budget du pays en milliards GNF	Part du Budget du Ministère (%)
2010	422,96	8 041,1	5,26
2011	419,86	6 919,9	6,07
2012	337,67	10 146,1	3,33
2013	487,24	11 788,8	4,13
2014	573,06	11 680,1	4,91
2015	497,73	14 286,07	3,48

Source : Lois des Finances/Ministère Délégué au Budget/Direction Nationale du Budget

Tableau 10.4 : Proportion du Budget du Ministère de l'Enseignement Technique et de la Formation Professionnelle par rapport au budget de l'Etat (%)

Années	Budget du Ministère en milliards GNF	Budget du pays en milliards GNF	Part du Budget du Ministère (%)
2010	48,28	8 041,1	0,60
2011	48,94	6 919,9	0,71
2012	47,53	10 146,1	0,47
2013	50,07	11 788,8	0,42
2014	104,56	11 680,1	0,90
2015	70,11	14 286,07	0,49

Source : Lois des Finances/Ministère Délégué au Budget/Direction Nationale du Budget

Tableau 10.5 : Proportion du Budget du système d'Education National dans le budget de l'Etat (%)

Années	Budget du système Educatif dans l'ensemble en milliards GNF	Budget du pays en milliards GNF	Part du Budget du système Educatif dans l'ensemble e (%)
2010	1 023,54	8 041,1	12,73
2011	1 106,04	6 919,9	15,98
2012	1 066,81	10 146,1	10,51
2013	1 253,63	11 788,8	10,63
2014	1 537,46	11 680,1	13,16
2015	1 435,21	14 286,07	10,05

Source : Lois des Finances/Ministère Délégué au Budget/Direction Nationale du Budget

Tableau 10.6 : Evolution des principales informations de l'enseignement préscolaire

Designation	2010	2011	2012	2013	2014	2015
Etablissements						
Total	1 640	1 264	1770	1874	1829	1829
Public	3	1	2	2	2	2
Communautaire	484	151	290	336	185	185
Privé et Franco Arabe	1 152	1 112	1 478	1 536	1 642	1 642
Salles						
Total	2 167	2 107	3121	3 351	3 274	3 274
Public	18	2	9	9	25	25
Communautaire	555	209	408	485	278	278
Privé et Franco Arabe	1 594	1 896	2 704	2 857	2 971	2 971
Educateurs						
Total	3 020	30 18	4439	4536	4437	4 437
Public	19	3	13	14	46	46
Communautaire	540	194	433	449	255	255
Privé et Franco Arabe	2 461	2 821	3 993	4 073	4 136	4 136
Enfants						
Total	120 715	151 512	191 607	215 909	158 764	158 764
Public	249	137	296	311	475	475
Communautaire	33 071	12 682	27 412	27 961	14 102	14 102
Privé et Franco Arabe	87 395	138 693	163 899	187 637	144 187	144 187
Nombre d'Enfants par Salle						
Total	55,7	71,9	70,9	64,4	48,5	48,5
Public	13,8	68,5	32,9	34,6	19,0	19,0
Communautaire	59,6	60,7	67,2	57,7	50,7	50,7
Privé et Franco Arabe	54,8	73,2	60,6	65,7	48,5	48,5
Nombre d'Enfants par Enseignant						
Total	40	71,9	43,2	47,6	35,8	35,8
Public	10	68,5	22,8	22,2	10,3	10,3
Communautaire	61	60,7	63,3	62,3	55,3	55,3
Privé et Franco Arabe	55	73,2	41,1	46,1	35,8	35,8

Source : Ministère d'Etat des Affaires Sociales, de La Promotion Féminine et de l'Enfance/Direction Nationale de l'Education Préscolaire et de la Protection de l'Enfance/Statistiques de l'Education Préscolaire/Division Education Préscolaire/Section Etudes et Statistiques.

Tableau 10.7 : Evolution de nombre des établissements préscolaires par statut

Statut	2009-2010	2011-2012	2012-2013	2013-2014	2014-2015
Public	3	2	2	2	2
Prive	43	1 403	1 457	1 535	1 559
Communautaire	122	290	336	372	185
Total	168	1 695	1 795	1 909	1 746

Source : Direction Nationale de l'Education Préscolaire et de la Protection de l'Enfance

Tableau 10.8 : Evolution de nombre des établissements préscolaires public par région

Régions	2009-2010	2011-2012	2012-2013	2013-2014	2014-2015
Conakry	3	2	2	2	2
Boké	0	0	0	0	0
Faranah	0	0	0	0	0
Kankan	0	0	0	0	0
Kindia	0	0	0	0	0
Labé	0	0	0	0	0
Mamou	0	0	0	0	0
N'Zérékoré	0	0	0	0	0

Source : Direction Nationale de l'Education Préscolaire et de la Protection de l'Enfance

Tableau 10.9 : Evolution de nombre des établissements préscolaires privés par région

Régions	2009-2010	2011-2012	2012-2013	2013-2014	2014-2015
Conakry	741	836	852	860	862
Boké	40	84	88	97	92
Kankan	31	71	75	96	81
Faranah	19	51	51	61	60
Kindia	91	151	172	194	232
Labé	18	41	40	49	58
Mamou	8	34	37	39	39
N'Zérékoré	143	135	142	139	135

Source : Direction Nationale de l'Education Préscolaire et de la Protection de l'Enfance

Tableau 10.10 : Evolution de nombre des établissements préscolaires communautaires par région

Régions	2009-2010	2011-2012	2012-2013	2013-2014	2014-2015
Conakry	2	1	1	5	0
Boké	5	33	40	49	26
Kankan	18	42	53	64	36
Faranah	69	45	46	50	32
Kindia	26	39	47	49	38
Labé	2	15	17	25	14
Mamou	3	15	18	18	8
N'Zérékoré	359	100	114	112	31

Source : Direction Nationale de l'Education Préscolaire et de la Protection de l'Enfance

Tableau 10.11 : Nombre d'éducateurs chargés de cours préscolaire public par sexe

Sexe	2011-2012	2012-2013	2013-2014	2014-2015
Homme	1 786	1 741	1 603	1 562
Femme	2 439	2 589	2 852	2 688
Total	4 225	4 330	4 455	4 250

Source : Ministère des Affaires Sociales, de la Promotion Féminine et de l'Enfance/Direction Nationale de l'Enfance/Division de l'Education Préscolaire/ Section Etudes et Statistiques/Annuaire statistiques Préscolaire

Tableau 10.12 : Nombre d'éducateurs chargés de cours préscolaire public par région

Régions	2009-2010	2011-2012	2012-2013	2013-2014	2014-2015
Conakry	19	13	14	29	46
Boké	0	0	0	0	0
Kankan	0	0	0	0	0
faranah	0	0	0	0	0
Kindia	0	0	0	0	0
Labé	0	0	0	0	0
Mamou	0	0	0	0	0
N'zérékoré	0	0	0	0	0

Source : Ministère des Affaires Sociales, de la Promotion Féminine et de l'Enfance/Direction Nationale de l'Enfance/Division de l'Education Préscolaire/ Section Etudes et Statistiques/Annuaire statistiques Préscolaire

Tableau 10.13 : Nombre d'éducateurs chargés de cours préscolaire prive par région

Régions	2009-2010	2011-2012	2012-2013	2013-2014	2014-2015
Conakry	1748	2 464	2 504	2 489	2395
Boké	83	239	235	230	198
Kankan	67	190	211	241	181
Faranah	31	109	105	122	131
Kindia	191	355	397	431	625
Labé	27	74	68	91	97
Mamou	10	74	78	88	89
N'zérékoré	180	274	269	251	233

Source : Ministère des Affaires Sociales, de la Promotion Féminine et de l'Enfance/Direction Nationale de l'Enfance/Division de l'Education Préscolaire/ Section Etudes et Statistiques/Annuaire statistiques Préscolaire

Tableau 10.14 : Nombre d'éducateurs chargés de cours préscolaire communautaire par région

Régions	2009-2010	2011-2012	2012-2013	2013-2014	2014-2015
Conakry	6	3	1	16	0
Boké	7	45	51	58	32
Kankan	24	64	77	77	46
Faranah	74	76	70	74	45
Kindia	34	72	91	92	76
Labé	3	25	26	29	16
Mamou	6	19	20	21	7
N'zérékoré	386	129	113	116	33

Source : Ministère des Affaires Sociales, de la Promotion Féminine et de l'Enfance/Direction Nationale de l'Enfance/Division de l'Education Préscolaire/ Section Etudes et Statistiques/Annuaire statistiques Préscolaire

Tableau 10.15 : Nombre d'enfant par sexe

Sexe	2011-2012	2012-2013	2013-2014	2014-2015
Garçon	94 477	107 185	115 681	78 151
Filles	89 026	99 842	108 894	73 942
Total	183 503	207 027	224 575	152 093

Source : Ministère des Affaires Sociales, de la Promotion Féminine et de l'Enfance/Direction Nationale de l'Enfance/Division de l'Education Préscolaire/ Section Etudes et Statistiques/Annuaire statistiques Préscolaire

Tableau 10.16 : Evolution de nombre d'enfants préscolaire au public par région

Régions	2009-2010	2011-2012	2012-2013	2013-2014	2014-2015
Conakry	249	296	311	566	475
Boké	0	0	0	0	0
Kankan	0	0	0	0	0
Faranah	0	0	0	0	0
Kindia	0	0	0	0	0
Labé	0	0	0	0	0
Mamou	0	0	0	0	0
N'zérékoré	0	0	0	0	0

Source : Ministère des Affaires Sociales, de la Promotion Féminine et de l'Enfance/Direction Nationale de l'Enfance/Division de l'Education Préscolaire/ Section Etudes et Statistiques/Annuaire statistiques Préscolaire

Tableau 10.17 : Evolution de nombre d'enfants préscolaire au privé par région

Régions	2009-2010	2011-2012	2012-2013	2013-2014	2014-2015
Conakry	54 957	97 189	109 329	113 773	79 430
Boké	5364	9 379	10 753	12 464	7 863
Kankan	2 467	8 405	10 906	14 022	9 876
Faranah	1 369	3 284	5 453	6 112	4739
Kindia	7 052	15 522	19 360	20 507	19 599
Labé	1 887	3 206	3 238	4 291	3 764
Mamou	755	3 284	3 869	4 369	3 173
N'Zérékoré	9 556	13 500	15 847	14 496	9 072

Source : Ministère des Affaires Sociales, de la Promotion Féminine et de l'Enfance/Direction Nationale de l'Enfance/Division de l'Education Préscolaire/ Section Etudes et Statistiques/Annuaire statistiques Préscolaire

Tableau 10.18 : Evolution de nombre d'enfants préscolaire communautaire par région

Régions	2009-2010	2011-2012	2012-2013	2013-2014	2014-2015
Conakry	203	286	316	1 702	0
Boké	416	2 143	3 497	4 817	1 938
Kankan	855	3 343	4 457	5 114	3 269
Faranah	5 754	3 284	3 814	4 378	2 351
Kindia	1947	10 757	5 257	5 244	3 602
Labé	146	940	1 303	1 849	745
Mamou	372	906	1 269	1 415	469
N'zérékoré	23 378	5 753	8 048	9 456	1 728

Source : Ministère des Affaires Sociales, de la Promotion Féminine et de l'Enfance/Direction Nationale de l'Enfance/Division de l'Education Préscolaire/ Section Etudes et Statistiques/Annuaire statistiques Préscolaire

Tableau 10.19 : Evolution de nombre d'enfants par salle préscolaire public par région

Régions	2009-2010	2011-2012	2012-2013	2013-2014	2014-2015
Conakry	13,83	32,9	34,6	37,7	19,0
Boké	0
Kankan	0
Faranah	0
Kindia	0
Labé	0
Mamou	0
N'Zérékoré	0

Source : Ministère des Affaires Sociales, de la Promotion Féminine et de l'Enfance/Direction Nationale de l'Enfance/Division de l'Education Préscolaire/ Section Etudes et Statistiques/Annuaire statistiques Préscolaire

Tableau 10.20 : Evolution de nombre d'enfants par salle préscolaire prive par région

Régions	2009-2010	2011-2012	2012-2013	2013-2014	2014-2015
Conakry	0,01	62,9	68,1	67,0	48,6
Boké	0,01	53,6	53,2	57,7	40,7
Kankan	51,39	58,8	70,8	73,8	53,4
Faranah	48,89	66,4	68,2	48,1	39,8
Kindia	57,33	55,0	58,7	53,1	53,3
Labé	78,62	51,7	58,9	57,2	52,3
Mamou	...	62,0	63,4	64,3	44,7
N'Zérékoré	...	50,5	66,6	69,0	47,3

Source : Ministère des Affaires Sociales, de la Promotion Féminine et de l'Enfance/Direction Nationale de l'Enfance/Division de l'Education Préscolaire/ Section Etudes et Statistiques/Annuaire statistiques Préscolaire

Tableau 10.21 : Evolution de nombre d'enfants par salle préscolaire communautaire par région

Régions	2009-2010	2011-2012	2012-2013	2013-2014	2014-2015
Conakry	101,5	286,0	52,7	170,2	0
Boké	59,42	56,4	39,7	83,1	62,5
Kankan	40,71	46,4	38,8	62,4	60,5
Faranah	52,3	40,0	46,5	48,1	41,2
Kindia	40,56	145,4	40,4	53,5	50,7
Labé	73	40,9	35,2	63,8	43,8
Mamou	...	41,2	36,3	64,3	36,1
N'zérékoré	...	37,4	36,1	69,0	49,4

Source : Ministère des Affaires Sociales, de la Promotion Féminine et de l'Enfance/Direction Nationale de l'Enfance/Division de l'Education Préscolaire/ Section Etudes et Statistiques/Annuaire statistiques Préscolaire

Tableau 10.22 : Evolution de nombre d'enfants par enseignant préscolaire public par région

Régions	2009-2010	2011-2012	2012-2013	2013-2014	2014-2015
Conakry	13	22,8	22,2	19,5	10,0
Boké	0
Kankan	0
Faranah	0
Kindia	0
Labé	0
Mamou	0
N'Zérékoré	0

Source : Ministère des Affaires Sociales, de la Promotion Féminine et de l'Enfance/Direction Nationale de l'Enfance/Division de l'Education Préscolaire/ Section Etudes et Statistiques/Annuaire statistiques Préscolaire

Tableau 10.23 : Evolution de nombre d'enfants par enseignant préscolaire prive par région

Régions	2009-2010	2011-2012	2012-2013	2013-2014	2014-2015
Conakry	31	39,4	43,7	45,7	33,2
Boké	65	39,2	45,8	54,2	39,7
Faranah	44	48,7	51,9	58,2	36,2
Kankan	37	44,2	51,7	50,1	54,6
Kindia	37	43,7	48,8	47,6	31,4
Labé	70	43,3	47,6	47,2	38,8
Mamou	...	44,4	49,6	49,6	35,7
N'zérékoré	49,3	58,9	57,8	38,9

Source : Ministère des Affaires Sociales, de la Promotion Féminine et de l'Enfance/Direction Nationale de l'Enfance/Division de l'Education Préscolaire/ Section Etudes et Statistiques/Annuaire statistiques Préscolaire

Tableau 10.24 : Evolution de nombre d'enfants par enseignant préscolaire communautaire par région

Régions	2009-2010	2011-2012	2012-2013	2013-2014	2014-2015
Conakry	34	95,3	52,7	56,7	-
Boké	59	53,6	39,7	42,6	51,0
Faranah	78	42,1	39,3	40,9	44,4
Kankan	36	54,8	38,8	36,8	48,8
Kindia	57	145,4	40,4	42,0	45,0
Labé	49	40,9	35,2	35,6	37,3
Mamou	...	41,2	36,3	35,4	46,9
N'zérékoré	...	37,4	36,1	36,5	34,6

Source : Ministère des Affaires Sociales, de la Promotion Féminine et de l'Enfance/Direction Nationale de l'Enfance/Division de l'Education Préscolaire/ Section Etudes et Statistiques/Annuaire statistiques Préscolaire

Tableau 10.25 : Evolution de nombre de filles de préscolaire public par région

Régions	2011-2012	2012-2013	2013-2014	2014-2015
Conakry	153	154	280	248
Boké	0	0	0	0
Faranah	0	0	0	0
Kankan	0	0	0	0
Kindia	0	0	0	0
Labé	0	0	0	0
Mamou	0	0	0	0
N'zérékoré	0	0	0	0

Source : Ministère des Affaires Sociales, de la Promotion Féminine et de l'Enfance/Direction Nationale de l'Enfance/Division de l'Education Préscolaire/ Section Etudes et Statistiques/Annuaire statistiques Préscolaire

Tableau 10.26 : Evolution de nombre de filles de préscolaire privé par région

Régions	2011-2013	2012-2013	2013-2014	2014-2015
Conakry	46 714	52 800	55 449	39 118
Boké	4 424	1 711	5 996	7 863
Faranah	2 372	2 542	2 921	2 365
Kankan	3 852	5 166	6 628	4 290
Kindia	7 457	9 355	10 044	9 519
Labé	1 531	1 551	2 127	1 765
Mamou	1 450	1 810	2 054	1 558
N'zérékoré	6 019	7 502	6 943	4 318

Source : Ministère des Affaires Sociales, de la Promotion Féminine et de l'Enfance/Direction Nationale de l'Enfance/Division de l'Education Préscolaire/ Section Etudes et Statistiques/Annuaire statistiques Préscolaire

Tableau 10.27 : Evolution de nombre de filles de préscolaire communautaire par région

Régions	2011-2012	2012-2013	2013-2014	2014-2015
Conakry	150	165	832	0
Boké	978	1 711	2 364	955
Faranah	1 531	1 893	2 170	1 162
Kankan	1 420	2 089	2 361	1 447
Kindia	7 502	2 655	2 634	1 795
Labé	463	688	972	1 765
Mamou	451	680	746	255
N'zérékoré	2 559	3 882	4376	836

Source : Ministère des Affaires Sociales, de la Promotion Féminine et de l'Enfance/Direction Nationale de l'Enfance/Division de l'Education Préscolaire/ Section Etudes et Statistiques/Annuaire statistiques Préscolaire

Tableau 10.28 : Evolution du taux de préscolarisation par genre (Public + Privé +Communautaire)

Sexe	2011-2012	2012-2013	2013-2014	2014-2015
Filles	10,9	11,9	12,7	8,6
Total	10,7	11,8	12,5	8,4

Source : Ministère des Affaires Sociales, de la Promotion Féminine et de l'Enfance/Direction Nationale de l'Enfance/Division de l'Education Préscolaire/ Section Etudes et Statistiques/Annuaire statistiques Préscolaire

Tableau 10.29 : Evolution du taux de préscolarisation rural par région

Régions	2011-2012	2012-2013	2013-2014	2014-2015
Boké	5,4	6,8	7,6	4,3
Conakry
Faranah	3,0	3,4	4,0	2,7
Kankan	3,2	4,0	4,3	2,6
Kindia	7,6	5,2	5,1	7,0
Labé	0,7	0,9	1,7	0,8
Mamou	1,7	2,2	2,4	0,9
N'zérékoré	4,2	5,2	6,0	1,5

Source : Ministère des Affaires Sociales, de la Promotion Féminine et de l'Enfance/Direction Nationale de l'Enfance/Division de l'Education Préscolaire/ Section Etudes et Statistiques/Annuaire statistiques Préscolaire

Tableau 10.30 : Evolution du taux de préscolarisation des filles au milieu rural par région

Régions	2011-2012	2012-2013	2013-2014	2014-2015
Boké	5,4	7,0	7,7	4,6
Conakry
Faranah	3,1	3,7	4,4	2,9
Kankan	3,0	4,1	4,4	2,4
Kindia	10,4	5,6	5,7	7,6
Labé	0,7	1,0	1,9	0,9
Mamou	1,6	2,3	2,5	1,0
N'zérékoré	3,9	5,3	5,9	1,5

Source : Ministère des Affaires Sociales, de la Promotion Féminine et de l'Enfance/Direction Nationale de l'Enfance/Division de l'Education Préscolaire/ Section Etudes et Statistiques/Annuaire statistiques Préscolaire

Tableau 10.31 : Evolution du taux Net de préscolarisation par genre (Public + Privé +Communautaire)

Sexe	2011-2012	2012-2013	2013-2014	2014-2015
Garçon	8,3	9,6	10,0	7,1
Filles	8,6	9,9	10,4	7,4
Total	8,5	9,7	10,2	7,2

Source : Ministère des Affaires Sociales, de la Promotion Féminine et de l'Enfance/Direction Nationale de l'Enfance/Division de l'Education Préscolaire/ Section Etudes et Statistiques/Annuaire statistiques Préscolaire

Tableau 10.32 : Evolution du taux Net de préscolarisation rural par région

Régions	2011-2012	2012-2013	2013-2014	2014-2015
Boké	4,3	6,0	6,5	4,2
Conakry
Faranah	2,7	3,2	3,2	2,2
Kankan	2,9	3,6	3,6	2,3
Kindia	6,9	4,4	4,5	6,0
Labé	0,7	0,9	1,4	0,8
Mamou	1,5	2,0	2,1	0,8
N'zérékoré	3,5	4,2	4,4	1,4

Source : Ministère des Affaires Sociales, de la Promotion Féminine et de l'Enfance/Direction Nationale de l'Enfance/Division de l'Education Préscolaire/ Section Etudes et Statistiques/Annuaire statistiques Préscolaire

Tableau 10.33 : Evolution du taux Net de préscolarisation des filles au milieu rural par région

Régions	2011-2012	2012-2013	2013-2014	2014-2015
Boké	4,2	6,2	6,6	4,4
Conakry
Faranah	2,7	3,4	3,5	2,3
Kankan	2,6	3,6	3,7	2,2
Kindia	9,7	4,8	4,9	6,4
Labé	0,7	1,0	1,6	0,8
Mamou	1,4	2,2	2,2	1,0
N'zérékoré	3,3	4,3	4,4	1,5

Source : Ministère des Affaires Sociales, de la Promotion Féminine et de l'Enfance/Direction Nationale de l'Enfance/Division de l'Education Préscolaire/ Section Etudes et Statistiques/Annuaire statistiques Préscolaire

Tableau 10.34 : Evolution des principales informations de l'enseignement primaire

Année	Ecoles	Salles	Maitres		
			Femmes	Hommes	TOTAL
2002	5 278	23 655	4 979	16 146	21 125
2003	5 765	24 491	5 729	18 130	23 859
2004	6 140	25 863	6 119	19 242	25 361
2005	6 429	27 018	6 540	20 357	26 897
2006	6 815	28 783	7 104	21 192	28 296
2007	7 124	30 486	7 579	21 470	29 049
2008	7 391	32 073	8 551	22 382	30 933
2009	7 598	32 721	8 770	23 040	31 810
2010	7 815	33 755	9 913	24 528	34 451
2011	8 024	34 791	10 183	24 678	34 861
2012	8 313	35 804	10 903	25 828	36 731
2013	8 475	36 552	11 305	26 382	37 687
2014	8 829	38 853	11 385	26 553	37 938
2015	9 246	39 919	10 776	25164	35 940

Années	Elèves			Ratio élèves/salle de classe	Ratio élèves/maître
	Filles	Garçons	Total		
2002	417 556	580 089	997 645	42,2	47,2
2003	458 116	615 342	1 073 458	43,8	45,0
2004	497 122	650 266	1 147 388	44,4	45,2
2005	531 987	674 747	1 206 734	44,7	44,9
2006	563 805	694 233	1 258 038	43,7	44,5
2007	596 015	721 776	1 317 791	43,2	45,4
2008	616 135	748 356	1 364 491	42,5	44,1
2009	629 024	760 661	1 389 685	42,5	43,7
2010	650 455	802 900	1 453 355	43,1	42,2
2011	700 787	835 935	1 536 722	44,2	44,1
2012	725 543	874 296	1 599 839	45,0	44,0
2013	756 364	909 792	1 666 156	46,0	44,0
2014	786 925	942 705	1 729 630	44,5	45,5
2015	734 209	91 4834	1 649 043	41,3	45,9

Source : Ministère de l'enseignement pré – universitaire et de l'éducation Civique/Direction générale de la planification, des statistiques et du développement de l'éducation/Section Statistique et Informatique.

Tableau 10.35 : Evolution du nombre d'élèves au primaire par région administrative

Région administratives	2009	2010	2011	2012	2013	2014	2015
Boké	129 770	133 952	141 978	154 681	163 685	170 840	168 630
dont fille	57 440	59 373	64 420	69 918	74 622	79 292	76 178
Conakry	356 119	374 784	405 110	401 850	409 772	420 071	390 411
dont fille	176 741	181 714	198 359	198 197	204 816	210228	193 563
Faranah	111 675	120 869	127 607	126 995	127 007	129 587	127 797
dont fille	46 938	50 549	53 372	51 491	50 852	51 926	49 908
Kankan	162 141	170 243	182 388	195 696	209 094	220 716	244 251
dont fille	67 374	69 064	74 297	79 104	82 947	85 703	91 781
Kindia	181 491	193 311	202 878	224 017	235 799	260 069	240 549
dont fille	79 447	83 654	91 364	101 763	107 457	119 841	108 985
Labé	122 912	124 942	131 085	132 831	140 238	144 129	141 620
dont fille	58 764	60 049	64 139	64 412	68 724	70 798	69 337
Mamou	101 712	107 312	110 689	114 996	118 558	122 721	111 840
dont fille	44 469	47 122	50 081	52 091	53 588	55 704	50 438
N'Zérékoré	223 865	227 942	234 987	248 773	262 003	260 497	223 945
dont fille	97 851	98 930	104 755	108 567	113 358	113 433	94 019

Source : Ministère de l'enseignement pré – universitaire et de l'éducation Civique/Direction générale de la planification, des statistiques et du développement de l'éducation/Section Statistique et Informatique

Tableau 10.36 : Evolution du nombre de maître au primaire par région administrative

Région administratives	2010	2011	2012	2013	2014	2015
Boké	3 082	3 080	3 216	3 297	3 397	3 444
dont femmes	893	913	961	932	1 042	1 085
Conakry	8 791	8 607	9 591	9 917	9 599	8 813
dont femmes	2 871	2 739	3 082	3 310	3 094	2 959
Faranah	2 677	2 942	2 949	2 843	2 723	2 473
dont femmes	626	708	758	737	676	608
Kankan	3 729	3 894	3 918	4 203	4 338	4 627
dont femmes	977	1 017	1 035	1 124	1 132	1 145
Kindia	5 159	5 607	5 666	6 061	6 131	5 701
dont femmes	1 711	1 977	2 003	2 155	2 241	2 031
Labé	2 982	2 946	3 113	3 017	3 128	2 893
dont femmes	1 148	1 123	1 209	1 188	1 284	1 206
Mamou	2 553	2 363	2 534	2 512	2 577	2 309
dont femmes	693	702	755	741	761	636
N'Zérékoré	5 478	5 422	5 744	5 837	6 045	5 680
dont femmes	994	1 004	1 100	1 118	1 155	1 106

Source : Ministère de l'enseignement pré – universitaire et de l'éducation Civique/Direction générale de la planification, des statistiques et du développement de l'éducation/Section Statistique et Informatique

Tableau 10.37 : Evolution du nombre d'écoles au primaire par région administrative

Région administratives	2010	2011	2012	2013	2014	2015
Boké	821	839	900	909	944	980
Conakry	1 108	1 158	1 152	1 180	1 184	1 206
Faranah	702	746	771	778	802	863
Kankan	1 085	1 115	1 207	1 250	1 369	1 550
Kindia	1 177	1 217	1 249	1 239	1 327	1 392
Labé	942	958	967	1 002	1 021	1 043
Mamou	752	756	781	795	823	812
N'Zérékoré	1 228	1 235	1 286	1 322	1 359	1 400

Source : Ministère de l'enseignement pré – universitaire et de l'éducation Civique/Direction générale de la planification, des statistiques et du développement de l'éducation/Section Statistique et Informatique

Tableau 10.38 : Evolution du nombre de salle de classes au primaire par région administrative

Région administratives	2010	2011	2012	2013	2014	2015
Boké	3 025	3 089	3 203	3 342	3 621	3 738
Conakry	7 722	7 944	7 757	7 734	7 825	7 970
Faranah	2 721	2 845	2 978	2 984	3 198	3 286
Kankan	4 030	4 256	4 425	4 597	5 014	5 596
Kindia	4 692	4 943	5 217	5 237	5 942	6 043
Labé	3 138	3 206	3 283	3 300	3 474	3 516
Mamou	2 842	2 861	2 945	3 045	3 240	3 118
N'Zérékoré	5 585	5 647	5 996	6 305	6 539	6 652

Source : Ministère de l'enseignement pré – universitaire et de l'éducation Civique/Direction générale de la planification, des statistiques et du développement de l'éducation/Section Statistique et Informatique

Tableau 10.39 : Evolution du Ratio filles/garçons au primaire par region administrative

Région administratives	2010	2011	2012	2013	2014	2015
Boké	0,8	0,8	0,8	0,8	0,9	0,8
Conakry	0,94	0,96	0,97	1,00	1,00	0,98
Faranah	0,72	0,72	0,68	0,67	0,67	0,64
Kankan	0,68	0,69	0,68	0,66	0,63	0,60
Kindia	0,76	0,82	0,83	0,84	0,85	0,83
Labé	0,93	0,96	0,94	0,96	0,97	0,96
Mamou	0,78	0,83	0,83	0,82	0,83	0,82
N'Zérékoré	0,77	0,80	0,77	0,76	0,77	0,72

Source : Ministère de l'enseignement pré – universitaire et de l'éducation Civique/Direction générale de la planification, des statistiques et du développement de l'éducation/Section Statistique et Informatique

Tableau 10.40 : Evolution du Ratio élèves/maitres au primaire par region administrative

Région administratives	2010	2011	2012	2013	2014	2015
Boké	43,5	46,1	48,1	49,6	50,6	49,0
Conakry	42,6	47,1	41,9	41,3	43,8	44,3
Faranah	45,2	43,4	43,1	44,7	47,6	51,7
Kankan	45,7	46,8	49,9	49,7	50,9	52,8
Kindia	37,5	36,2	39,5	38,9	42,4	42,2
Labé	41,9	44,5	42,7	46,5	46,1	49,0
Mamou	42,0	46,8	45,4	47,2	47,6	48,4
N'Zérékoré	41,6	43,3	43,3	44,9	43,1	39,4

Source : Ministère de l'enseignement pré – universitaire et de l'éducation Civique/Direction générale de la planification, des statistiques et du développement de l'éducation/Section Statistique et Informatique

Tableau 10.41 : Evolution du Ratio élèves/salles de classe au primaire par region administrative

Région administratives	2010	2011	2012	2013	2014	2015
Boké	44,3	46,0	48,3	49,0	47,5	45,1
Conakry	48,5	51,0	51,8	53,0	53,7	49,0
Faranah	44,4	44,9	42,6	42,6	40,5	38,9
Kankan	42,2	42,9	44,2	45,5	44,0	43,6
Kindia	41,2	41,0	42,9	45,0	43,8	39,8
Labé	39,8	40,9	40,5	42,5	41,5	40,3
Mamou	37,8	38,7	39,0	38,9	37,9	35,9
N'Zérékoré	40,8	41,6	41,5	41,6	39,8	33,7

Source : Ministère de l'enseignement pré – universitaire et de l'éducation Civique/Direction générale de la planification, des statistiques et du développement de l'éducation/Section Statistique et Informatique

Tableau 10.42 : Evolution du taux brut de scolarisation au primaire par region et par genre

Région administratives	2010	2011	2012	2013	2014	2015
Boké	68,2	70,1	74,7	77,2	79,2	77,5
dont femmes	61,1	64,3	68,2	71,1	73,8	70,7
Conakry	134,4	139,9	131,3	127,0	123,6	114,2
dont femmes	128,6	135,2	127,9	125,3	122,1	111,8
Faranah	86,0	88,5	85,1	82,4	81,3	79,9
dont femmes	72,8	75,0	70,0	66,8	66,0	63,3
Kankan	66,3	68,9	71,8	74,6	76,5	84,3
dont femmes	54,1	56,5	58,5	59,6	59,8	63,8
Kindia	73,4	74,1	80,1	82,5	89,0	82,0
dont femmes	63,8	67,0	73,0	75,5	82,4	74,7
Labé	72,8	75,1	74,1	76,2	76,3	74,7
dont femmes	69,3	72,8	71,2	73,9	74,1	72,4
Mamou	76,5	76,8	77,8	78,2	78,9	71,7
dont femmes	68,3	70,7	71,7	71,9	72,9	65,8
N'Zérékoré	55,8	54,9	57,3	59,6	58,5	50,1
dont femmes	48,2	48,7	49,8	51,4	50,7	42,0
Guinee	78,3	80,0	81,0	82,1	82,9	78,7
dont femmes	70,1	73,0	73,5	74,5	75,5	70,2

Source : Ministère de l'enseignement pré – universitaire et de l'éducation Civique/Direction générale de la planification, des statistiques et du développement de l'éducation/Section Statistique et Informatique

Tableau 10.43 : Evolution du taux brut d'inscription par region et par genre au primaire

Région administratives	2010-2011	2011-2012	2012-2013	2013-2014	2014-2015
Boké	72	81	82,8	82,3	73,3
dont femmes	68	78	79,1	78,6	70,8
Conakry	152	144	136,7	130,6	119,8
dont femmes	145	139	133,9	127,8	117,8
Faranah	99	71	79,7	80,6	79,3
dont femmes	86	62	68,9	70,8	71,0
Kankan	78	78	80,5	91,7	107,8
dont femmes	66	66	67,3	75,4	91,6
Kindia	72	79	78,8	93,9	80,3
dont femmes	68	77	76,7	91,6	78,6
Labé	86	91	89,4	90,0	81,1
dont femmes	84	87	87,3	89,2	80,7
Mamou	82	73	84,2	90,6	64,2
dont femmes	77	68	78,5	86,5	62,0
N'Zérékoré	50	60	61,0	53,1	43,7
dont femmes	47	56	56,5	49,6	39,3
Guinee	83	84	85,5	87,5	80,3
dont femmes	78	79	80,4	82,4	75,6

Source : Ministère de l'enseignement pré – universitaire et de l'éducation Civique/Direction générale de la planification, des statistiques et du développement de l'éducation/Section Statistique et Informatique

Tableau 10.44 : Résultats des Examens d'entrée en 7ème par session, par region administrative et sexe

Région administratives	2010		2011	
	Candidats	Admis	Candidats	Admis
Boké	16 651	10 470	1 4611	5 547
dont femmes	6 959	4 185	6 113	2 145
Conakry	48 227	30 540	44 488	13 944
dont femmes	22 569	13 839	20 961	5 812
Faranah	12 652	7 969	12 226	2 301
dont femmes	4 304	2 472	4 286	...
Kankan	21 088	13 384	20 036	8 182
dont femmes	7 791	4 756	7 846	2 626
Kindia	23 445	12 717	23 739	6 887
dont femmes	9 886	4819	9 745	2 418
Labé	12 369	8 275	11 343	5 136
dont femmes	6 028	3 883	5 277	2 290
Mamou	11 040	7 348	9 462	2 572
dont femmes	4 498	2 875	4 077	...
N'Zérékoré	27 943	16 939	26 888	9 169
dont femmes	11 037	5 709	10 615	2 581
Guinee	173 415	107 642	162 793	53 738
dont femmes	73 072	42 538	68 820	19 310

Source : Ministère de l'enseignement pré – universitaire et de l'éducation Civique/Direction générale de la planification, des statistiques et du développement de l'éducation/Section Statistique et Informatique

Tableau 10.45 : Evolution des principales informations de l'enseignement secondaire

Année	Ecoles	Salles	Enseignants		
			Femmes	Hommes	Total
2010	1 051	8 749	877	16 030	16 988
2011	1 130	9 062	949	16 977	17 926
2012	1 253	10 456	1 091	18 789	19 880
2013	1 341	1 1047	1 166	19 524	20 690
2014	1 443	1 1664	1 230	20 366	21 596
2015	1 497	12 174	1 038	24 709	25 747

Source : Ministère de l'enseignement pré – universitaire et de l'éducation Civique/Direction générale de la planification, des statistiques et du développement de l'éducation/Section Statistique et Informatique.

Tableau 10.46 : Evolution des principales informations de l'enseignement secondaire (suite)

Années	Elèves			Ratio élèves/salle de classe	Ratio élèves/enseignant
	Filles	Garçons	Total		
2010	211 968	361 158	573 126	65,5	33,7
2011	231 713	380 161	611 874	67,5	34,1
2012	240 582	395 110	635 692	60,8	32,0
2013	252 518	407 923	660 441	59,8	31,9
2014	267 504	421 905	689 409	59,1	31,9
2015	248 255	391 223	639 478	52,5	24,8

Source : Ministère de l'enseignement pré – universitaire et de l'éducation Civique/Direction générale de la planification, des statistiques et du développement de l'éducation/Section Statistique et Informatique.

Tableau 10.47 : Enseignement secondaire : Evolution des effectifs d'élèves au secondaire par région administrative et par sexe

Région administrative	2010	2011	2012	2013	2014	2015
Boké	48 773	54 437	58 622	55 415	57 035	53 058
dont fille	17 471	20 451	23 251	21 055	22 249	19 843
Conakry	232 038	220 475	245 218	261 813	270 038	245 662
dont fille	96 598	94 009	104 253	111 782	116 388	107 890
Faranah	38 503	37 362	34 923	35 175	36 672	34 140
dont fille	10 829	10 530	9 791	9 955	10 794	9 622
Kankan	57 102	59 354	64 375	63 502	67 709	64 958
dont fille	18 648	20 292	21 159	21 203	22 448	20 503
Kindia	69 677	75 059	84 617	92 306	101 872	100 859
dont fille	24 679	27 680	31 128	35 092	39 784	40 043
Labé	27 556	30 147	31 474	33 941	34 823	33 319
dont fille	11 812	13 105	13 540	15 055	15 558	15 666
Mamou	24 928	54 808	26 714	26 558	27 202	27 473
dont fille	9 145	20 288	10 063	10 233	10 636	11 009
N'Zérékoré	74 549	80 232	89 749	91 731	94 058	80 009
dont fille	22 786	25 358	27 397	28 143	29 647	23 679

Source : Ministère de l'enseignement pré – universitaire et de l'éducation Civique/Direction générale de la planification, des statistiques et du développement de l'éducation/Section Statistique et Informatique

Tableau 10.48 : Enseignement secondaire : Evolution du nombre d'enseignants par région administrative

Région administrative	2010	2011	2012	2013	2014	2015
Boké	1 308	1 343	1 247	1 529	1 600	1 814
dont femmes	78	84	71	81	94	88
Conakry	8 165	8 493	9 205	9 778	10 775	12 262
dont femmes	494	502	616	692	641	541
Faranah	811	800	965	955	975	1 055
dont femmes	41	45	51	37	62	54
Kankan	1 304	1 305	1 399	1 470	1 304	1 735
dont femmes	41	51	53	68	74	50
Kindia	2 281	2 525	3 245	3 556	3 527	4 546
dont femmes	120	149	173	161	218	185
Labé	866	1 001	1 008	1 087	1 005	1 129
dont femmes	33	42	39	56	45	44
Mamou	777	764	806	738	820	844
dont femmes	38	38	34	35	41	35
N'Zérékoré	1 547	1 695	2 005	1 577	1 590	2 362
dont femmes	32	38	54	36	55	41

Source : Ministère de l'enseignement pré – universitaire et de l'éducation Civique/Direction générale de la planification, des statistiques et du développement de l'éducation/Section Statistique et Informatique

Tableau 10.49 : Enseignement secondaire : Evolution du nombre d'écoles par région administrative

Région administrative	2010	2011	2012	2013	2014	2015
Boké	71	80	89	95	104	106
Conakry	432	459	509	561	562	589
Faranah	60	60	72	72	78	77
Kankan	93	96	102	113	129	132
Kindia	143	155	180	199	234	248
Labé	80	91	93	95	104	106
Mamou	65	67	69	69	75	78
N'Zérékoré	106	122	139	137	157	161

Source : Ministère de l'enseignement pré – universitaire et de l'éducation Civique/Direction générale de la planification, des statistiques et du développement de l'éducation/Section Statistique et Informatique

Tableau 10.50 : Enseignement secondaire : Evolution du nombre de salle de classes par région administrative

Région administratives	2010	2011	2012	2013	2014	2015
Boké	683	708	758	822	881	879
Conakry	3 620	3 654	4 240	4 803	4 701	4 944
Faranah	498	498	602	504	605	597
Kankan	766	793	860	895	980	1 008
Kindia	1121	1 243	1 582	1 694	1 942	2 089
Labé	543	599	608	599	621	660
Mamou	470	485	514	519	519	547
N'Zérékoré	1 048	1 082	1 292	1 211	1 415	1 450

Source : Ministère de l'enseignement pré – universitaire et de l'éducation Civique/Direction générale de la planification, des statistiques et du développement de l'éducation/Section Statistique et Informatique

Tableau 10.51 : Evolution des principales informations enseignement technique et de la formation professionnelle en 2012-2013

Désignation	Public	Privé	Total
Etablissement	56	34	90
Classes et Ateliers	465	263	728
Enseignants	1122 dont 123 femmes	578 dont 21 femmes	1 700
Elèves	30143 dont 12 956 filles	6129 dont 3 794 filles	36 272
Nombre d'élèves par classe	64,8 dont 27,9 filles	23,3 dont 14,4 filles	49,8
Nombre d'élèves par enseignant	26,9	10,6	20,2

Source : Ministère de l'Emploi, de l'Enseignement Technique et de la Formation Professionnelle /Service Statistiques et Planification/Annuaire Statistique Enseignement Technique et Professionnel 2012-2013.

Tableau 10.52 : Evolution des principales informations des Centres NAFA (Ecole de seconde chance)

Désignation	Total	Urbain	Rural
Année scolaire 2010-2011			
Nombre de centre	28	5	23
Apprenants	2 299 dont 991 femmes	128	1 280
Elèves par classe	32,7	25,6	33,7
Nombre d'élèves par enseignant	20,1	12,8	21,3
Animateurs	292 dont 94 femmes	71	221
Année scolaire 2012-2013			
Nombre de centre	166	25	141
Apprenants	5563 dont 4720 Femmes	1093	4470
Elèves par classe	20,5	28,8	19,2
Nombre d'élèves par enseignant	15,5	13	16,3
Animateurs	359	84	275
Année scolaire 2014-2015			
Nombre de centre	108	18	90
Apprenants	2940 dont 2363 filles	646 dont 630 filles	2294 dont 1733 filles
Elèves par classe	21,0	29,4	19,4
Nombre d'élèves par enseignant	16,2	15,0	16,5
Animateurs	182 dont 83 femmes	43 dont 26 femmes	139 dont 57 femmes

Source : Ministère de l'Alphabétisation et de la Promotion des Langues Nationales/Direction Nationale de l'Education Non Formelle et des Innovations / Statistiques des Centres NAFA

Tableau 10.53 : Répartition des apprenants par niveau dans les Centres NAFA

Niveau	Filles	Garçons	Total
Année scolaire 2010-2011			
Niveau I	4 001	966	4 967
Niveau II	1 068	300	1 368
Niveau III	473	148	621
Niveau non précisé	94	0	94
Année scolaire 2012-2013			
Niveau I	2 710	571	3 281
Niveau II	1 451	180	1 631
Niveau III	447	80	527
Niveau non précisé	112	12	124
Année scolaire 2014-2015			
Niveau I	1 512	262	1 774
Niveau II	624	199	823
Niveau III	222	108	330
Niveau non précisé	5	8	13

Source : Ministère de l'Alphabétisation et de la Promotion des Langues Nationales/Direction Nationale de l'Education Non Formelle et des Innovations / Statistiques des Centres NAFA

Tableau 10.54 : Evolution du Taux d'alphabétisation (%) des adultes par sexe et milieu de résidence

Désignation	1983	1994-95	1996	2002	2002-2003	2007	2012
Sexe							
Total	25,8	22,5	25,4	28,8	28,3	34,5	34,0
Masculin	37,8	75,9	37	48,4	45,7	49,9	47,2
Féminin	14,7	24,1	14,8	14,5	14,1	21,5	22,8
Milieu de résidence							
Total	25,8	22,5	25,4	28,8	28,3	34,5	34,0
Conakry	54,3	39,6	54,1	57	57,1	65	65,4
Urbain	48,0	24,1	48,5	51,6	45	58,2	58,9
Rural	18,0	36,2	14,6	17,7	17,1	22,0	20,2

Source: MP/INS/RGPH-1983; RGPH-1996; QUIBB-2002; EIBEP-2002-2003; ELEP-2007, ELEP-2012

Tableau 10.55 : Taux d'alphabétisation (%) des adultes par région administrative

Région de résidence	2007	2012
Ensemble	34,5	34,0
Boké	31,8	32,7
Conakry	64,6	65,4
Faranah	27,2	26,1
Kankan	12,9	19,8
Kindia	28,3	25,6
Labé	35,2	34,5
Mamou	24,3	26,8
N'Zérékoré	27,6	23,9

Source: MP/INS/ELEP-2012

Tableau 10.56 : Répartition des effectifs des étudiants de 2009 à 2013

Années	Filles	Garçons	Total	Taux annuel d'accroissement	%Filles	Public	% Public	Privé	% Privé
2009/2010	24 193	74 335	98 528	17,5	24,6	76 000	77,1	22 528	22,9
2010/2011	26 656	76 536	103 192	4,7	25,8	77 049	74,7	26 143	25,3
2011/2012	23 897	68 480	92 377	-10,5	25,9	69 190	74,9	23 187	33,5
2012/2013	28 064	70 686	98 750	6,9	28,4	63 312	64,1	35 438	35,9

Source: Ministère de l'Enseignement Supérieur et de la Recherche Scientifique/Service Planification et Statistique/ Rapport d'Analyse Année Universitaire 2012- 2013

Tableau 10.57 : Evolution du nombre d'étudiants boursiers par région et selon les années

Région		Boké	Conakry	Faranah	Kankan	Kindia	Labé	Mamou	N'Zérékoré	Total
2010- 2011	Total	3 331	67 464	3 998	7 335	11 021	2 002	5 242	2 799	103 192
	Boursiers	3 280	49 363	3 919	7 261	10 929	2 002	5 212	2 418	84 384
	% boursiers	98,47	73,17	98,02	98,99	99,17	100	99,43	86,39	81,77
2011-2012	Total	2 380	62 699	2 221	8 677	7 825	2 114	4 480	1 981	92 377
	Boursiers	2 254	59 082	2 112	7 913	7 761	2 114	4 463	1 745	87 444
	% boursiers	94,7	94,2	95,1	91,2	99,2	100	99,6	88,1	94,7
2012- 2013	Total	1 942	74 328	1 889	5 819	7 564	1 995	3 373	1 840	98 750
	Boursiers	1 839	70 040	1 796	5 307	7 502	1 995	3 360	1 621	93 460
	% boursiers	94,71	94,23	95,09	91,2	99,18	100	99,62	88,09	94,64
2013- 2014	Total	2 303	77 790	1 984	6 186	9 480	2 219	3 607	1 781	105 350
	Boursiers	2 291	71 214	1 945	6 145	9 443	2 219	3 599	1 749	98 605
	% boursiers	99,5	91,5	98,0	99,3	99,6	100,0	99,8	98,2	93,6

Source: Ministère de l'Enseignement Supérieur et de la Recherche Scientifique/Service Planification et Statistique/ Rapport d'Analyse Année Universitaire 2012- 2013

Tableau 10.58 : Evolution du nombre d'étudiants boursiers par statut et par genre

Statut	Effectif	2009-2010	2010-2011	2011-2012	2012-2013	2013-2014
Privé	Garçons	15 438	17 145	14 588	21 794	27 913
	Filles	7 090	8 998	8 599	13 644	16 000
	Total	22 528	26 143	23 187	35 438	43 913
	Boursiers	14 381	16 356	20 836	31 845	39 461
	%Boursiers	63,84	62,56	89,86	89,86	89,86
Public	Garçons	58 897	59 391	53 892	48 892	47 475
	Filles	17 103	17 658	15 298	14 420	13 962
	Total	76 000	77 049	69 190	63 312	61 437
	Boursiers	70 249	68 028	66 608	60 949	59 144
	%Boursiers	92,43	88,29	96,27	96,27	96,26
Total Garçons		74 335	76 536	68 480	70 686	89 350
Total Filles		24 193	26 656	23 897	28 064	29 962
Total		98 528	103 192	92 377	98 750	119 924
Total Boursiers		84 630	84 384	87 444	93 460	98 605
% Total Boursiers		85,89	81,77	94,66	94,64	82,22

Source: Ministère de l'Enseignement Supérieur et de la Recherche Scientifique/Service Planification et Statistique/ Rapport d'Analyse Année Universitaire 2012- 2013

Tableau 10.59 : Répartition des étudiants par domaine d'études et par statut d'enseignement

Domaines d'études	2009-2010			2010-2011			2011-2012		
	Public	Privé	% Privé	Public	Privé	%Privé	Public	Privé	% Privé
Sciences de l'éducation	3 488	217	5,86	2 992	231	7,17	2 788	303	9,8
Arts	3 930	-	0	4 764	-	0	1 790	-	-
lettres et sciences humains	17 837	3 173	15,1	19 880	3 720	15,76	21 027	3 088	12,81
Sciences Juridiques et Politiques	3 717	8 301	69,07	4 903	9 181	65,19	5 410	6 491	54,54
Sciences Economiques et Gestion	12 007	6 684	35,76	13 672	8 279	37,72	11 835	7 045	37,31
Sciences de l'information et de la Communication	1 000	665	39,94	579	634	52,27	680	725	51,6
Sciences Informatiques	1 147	883	43,5	351	886	71,62	588	1 927	76,62
Sciences et Techniques	14 775	1 453	8,95	12 338	1 394	10,15	11 897	1 245	9,47
Sciences Agronomiques	4 336	81	1,83	3 958	51	1,27	2 221	170	7,11
Sciences vétérinaires	3 708	-	0	3 470	-	0	2 779	-	-
Science Géologiques	3 066	203	6,21	3 223	455	12,37	2 300	-	-
Sciences de l'environnement	1 297	38	2,85	948	51	5,11	523	56	9,67
Médecine, pharmacie, Odonto	5 692	830	12,73	5 971	1 261	17,44	5 352	2 137	28,54
Total	76 000	22 528	22,86	77 049	26 143	25,33	69 190	23 187	25,1

Source: Ministère de l'Enseignement Supérieur et de la Recherche Scientifique/Service Planification et Statistique/Tableau de Bord

Tableau 10.60 : Répartition des étudiants par domaine d'études et par statut d'enseignement (Suite)

Domaines d'études	2012-2013			2013-2014		
	Public	Privé	% Privé	Public	Privé	% Privé
Sciences de l'éducation	5 258	127	2,36	1 990	567	22,2
Arts	1 498	-	-	3 773	44	1,2
lettres et sciences humains	21 395	4 580	17,63	16 999	4 731	21,8
Sciences Juridiques et Politiques	1 283	8 769	87,24	6 360	6 657	51,1
Sciences Economiques et Gestion	6 444	9 786	60,3	8 923	14 423	61,8
Sciences de l'information et de la Communication	561	919	62,09	695	1 042	60,0
Sciences Informatiques	839	2 877	77,42	1 185	4 107	77,6
Sciences et Techniques	12 408	2 496	16,75	9 933	4 195	29,7
Sciences Agronomiques	608	-	-	873	203	18,9
Sciences vétérinaires	1 815	-	-	1 153	245	17,5
Science Géologiques	1 878	1 369	42,16	1 161	2 576	68,9
Sciences de l'environnement	3 556	117	3,19	5 797	120	2,0
Médecine, pharmacie, Odonto	5 769	4 398	43,26	2 595	5 003	65,8
Total	63 312	35 438	35,89	61 437	43 913	41,68

Source: Ministère de l'Enseignement Supérieur et de la Recherche Scientifique/Service Planification et Statistique (SPS/MESRS)

Tableau 10.61 : Evolution de effectifs des étudiants par niveau d'étude

		2009-2010	2010-2011	2011-2012	2012-2013	2013-2014
1 ère année	Garçons	22 208	21 711	23 989	25 471	27 995
	Filles	7 576	8 320	7 150	10 137	12 080
	Total	29 784	30 031	31 139	35 608	40 075
2 ème année	Garçons	20 668	21 768	38 106	20 867	23 866
	Filles	6 811	7 690	13 130	8 417	8 989
	Total	27 479	29 458	51 236	29 284	32 855
3ème année	Garçons	13 827	20 666	45 230	16 859	13 982
	Filles	4 226	6 691	14 039	6 716	5 405
	Total	18 053	27 357	59 269	23 575	19 387
4ème année	Garçons	14 076	6 797	9 889	5 539	5 835
	Filles	4 460	2 091	2 717	1 822	1 867
	Total	18 536	8 888	12 606	7 361	7 702
5ème année	Garçons	2943	4 851	2 748	1 101	2 067
	Filles	845	1 579	1 087	495	930
	Total	3 788	6 430	3 835	1 596	2 997
6ème année	Garçons	613	743	2 410	849	839
	Filles	275	285	1 072	477	497
	Total	888	1 028	3 482	1 326	1 336
Ensemble	Garçons	74 335	76 536	122 372	70 686	74 584
	Filles	24 193	26 656	39 195	28 064	29 768
	Total	98 528	103 192	161 567	98 750	104 352

Source: Ministère de l'Enseignement Supérieur et de la Recherche Scientifique/Service Planification et Statistique (SPS/MESRS)

Tableau 10.62 : Evolution des effectifs des étudiants par niveau et par statut

Niveau	Sexe	2011-2012			2012-2013			2013-2014		
		Privé	Public	Total	Privé	Public	Total	Privé	Public	Total
1 ^{ère} année	Garçons	4 391	9 799	14 190	10687	14784	25471	12 444	15 551	27 995
	Filles	2 590	2 280	4 870	6041	4096	10137	7 143	4 937	12 080
	Total	6 981	12 079	19 060	16728	18880	35608	19 587	20 488	40 075
2 ^{ème} année	Garçons	4 266	16 917	21 183	5450	15417	20867	8 400	15 466	23 866
	Filles	2 778	5 179	7 957	3600	4817	8417	4 678	4 311	8 989
	Total	7 044	22 096	29 140	9050	20234	29284	13 078	19 777	32 855
3 ^{ème} année	Garçons	4 940	20 145	25 085	4401	12458	16859	4 523	9 459	13 982
	Filles	2 795	5 622	8 417	3341	3375	6716	2 618	2 787	5 405
	Total	7 735	25 767	33 502	7742	15833	23575	7 141	12 246	19 387
4 ^{ème} année	Garçons	869	4 510	5 379	977	4562	5539	1 552	4 283	5 835
	Filles	387	1 165	1 552	649	1173	1822	836	1 031	1 867
	Total	1 256	5 675	6 931	1626	5735	7361	2 388	5 314	7 702
5 ^{ème} année	Garçons	68	1 340	1 408	167	934	1101	532	1 535	2 067
	Filles	23	532	555	101	394	495	410	520	930
	Total	91	1 872	1 963	268	1328	1596	942	2 055	2 997
6 ^{ème} année	Garçons	54	1 178	1 232	18	831	849	319	520	839
	Filles	26	523	549	6	471	477	251	246	497
	Total	80	1 701	1 781	24	1302	1326	570	766	1 336
Ensemble	Garçons	14 588	53 892	68 480	21700	48986	70686	27 770	46 814	74 584
	Filles	8 599	15 298	23 897	13738	14326	28064	15 936	13 832	29 768
	Total	23 187	69 190	92 377	35438	63312	98750	43 706	60 646	104 352

Source: Ministère de l'Enseignement Supérieur et de la Recherche Scientifique/Service Planification et Statistique (SPS/MESRS)

Tableau 10.63 : Evolution des informations sur la couverture de l'enseignement Supérieur

Années	Nombre d'étudiants pour 100 000 Habitants		Parité Filles/Garçons	Taux de transition Secondaire/Supérieur
	Global	Filles		
2008/2009	779	194	0,33	...
2009/2010	900	221	0,33	51,04
2010/2011	913	236	0,35	61,83
2011/2012	792	205	0,35	
2012/2013	784	216	0,38	...

Source: Ministère de l'Enseignement Supérieur et de la Recherche Scientifique/Service Planification et Statistique (SPS/MESRS)

Tableau 10.64 : Nombre d'enseignants par grade académique enseignement supérieur

Grade académique	Sexe	2009-2010			2010-2011			2011-2012		
		Privé	Public	Total	Privé	Public	Total	Privé	Public	Total
Assistant	Hommes	928	773	1701	973	874	1 847	1 220	1 124	2 344
	Femmes	11	50	61	16	57	73	21	71	92
	Total	939	823	1 762	989	931	1 920	1 241	1 195	2 436
Autre	Hommes	1 089	652	1 741	1152	762	1 914	1 022	869	1 891
	Femmes	25	41	66	27	48	75	12	62	74
	Total	1 114	693	1 807	1 179	810	1 989	1 034	931	1 965
Indéterminée	Hommes	146	29	175	212	54	266	-	-	-
	Femmes	2	4	6	2	5	7	-	-	-
	Total	148	33	181	214	59	273	-	-	-
Maitre-Assistant	Hommes	518	324	842	639	333	972	810	326	1 136
	Femmes	6	17	23	12	14	26	20	15	35
	Total	524	341	865	651	347	998	830	341	1 171
Maitre de Conférences	Hommes	240	185	425	270	195	465	374	218	592
	Femmes	6	14	20	3	10	13	8	10	18
	Total	246	199	445	273	205	478	382	228	610
Professeur	Hommes	60	31	91	66	27	93	148	46	194
	Femmes	3	5	8	4	5	9	2	4	6
	Total	63	36	99	70	32	102	150	50	200
Total Enseignants	Hommes	2 981	1 994	4 975	3 312	2 245	5 557	3 574	2 583	6 157
	Femmes	53	131	184	64	139	203	63	162	225
	Total	3 034	2 125	5 159	3 376	2 384	5 760	3 637	2 745	6 382

Source: Ministère de l'Enseignement Supérieur et de la Recherche Scientifique/Service Planification et Statistique (SPS/MESRS)

Tableau 10.65 : Nombre d'enseignants par grade académique enseignement supérieur (Suite)

Grade académique	Sexe	2012-2013			2013-2014		
		Privé	Public	Total	Privé	Public	Total
Assistant	Hommes	1 173	1 104	2 277	1 173	1 076	2 249
	Femmes	20	69	89	20	68	88
	Total	1 193	1 173	2 366	1 193	1 144	2 337
Autre	Hommes	1 265	560	1 825	1 265	493	1 758
	Femmes	16	51	67	16	47	63
	Total	1 281	611	1 892	1 281	540	1 821
Indéterminée	Hommes	478	259	737	478	244	722
	Femmes	7	15	22	7	11	18
	Total	485	274	759	485	255	740
Maitre-Assistant	Hommes	544	250	794	544	249	793
	Femmes	8	13	21	8	11	19
	Total	552	263	815	552	260	812
Maitre de Conférences	Hommes	257	170	427	257	161	418
	Femmes	12	14	26	12	12	24
	Total	269	184	453	269	173	442
Professeur	Hommes	68	79	147	68	80	148
	Femmes	2	4	6	2	4	6
	Total	70	83	153	70	84	154
Total Enseignants	Hommes	3 785	2 422	6 207	3 785	2 303	6 088
	Femmes	65	166	231	65	153	218
	Total	3 850	2 588	6 438	3 850	2 456	6 306

Source: Ministère de l'Enseignement Supérieur et de la Recherche Scientifique/Service Planification et Statistique (SPS/MESRS)

Tableau 10.66 : Liste des Centres de Documentation

Région	Préfecture/Commune	Nom du centre
Conakry	Dixinn	Bibliothèque Universitaire Centrale de Guinée (BUC-G)
Conakry	Dixinn	Réseau Intranet/Internet Scientifique et Télécom (RISTEL)
Conakry	Kaloum	Centre de Documentation et d'Information pour le Développement (CENDID)
Conakry	Kaloum	Centre d'Etude et de Documentation Universitaire scientifique et technique
Kankan	Kankan	Centre de Recherche et Documentation Environnemental Haute Guinée
Kindia	Kindia	Centre de Recherche et de Documentation Basse-Guinée (CREDEB)
Labé	Labe	Centre de Recherche et de Documentation Environnemental de Labé
N'Zérékoré	N'Zérékoré	Centre de Recherche et Documentation Environnemental N'Zérékoré

Source: Ministère de l'Enseignement Supérieur et de la Recherche Scientifique/Service Planification et Statistique/ Rapport d'Analyse Année Universitaire 2012- 2013.

Tableau 10.67 : Evolution des candidats et d'admis au Baccalauréat Unique

Années	Présentés	Admis
2011	58 003	12 338
2012	81 068	27 020
2013	78 708	30 288
2014	64 955	22 235
2015	62 950	25 086

Source : Ministère de l'enseignement pré – universitaire et de l'éducation Civique/Direction générale de la planification, des statistiques et du développement de l'éducation/Section Statistique et Informatique

Tableau 10.68 : Evolution des candidates et admises au Baccalauréat Unique

Années	Présentées	Admises
2011	26 640	2 817
2012	27 761	7 022
2013	26 698	8 890
2014	19 802	5 766
2015	19 624	7 162

Source : Ministère de l'enseignement pré – universitaire et de l'éducation Civique/Direction générale de la planification, des statistiques et du développement de l'éducation/Section Statistique et Informatique

Tableau 10.69 : Evolution des taux de réussites (%) au BAC 2011-2015

Années	Total	Filles
2011	21,27	11
2012	33,33	25
2013	38,48	33
2014	34,23	29
2015	39,85	36

Source : Ministère de l'enseignement pré – universitaire et de l'éducation Civique/Direction générale de la planification, des statistiques et du développement de l'éducation/Section Statistique et Informatique

Tableau 10.70 : Evolution des candidats et des admis en 7^{ème} année

Années	Total candidats	Admis
2011	157 291	51 104
2012	187 892	75 635
2013	207 467	122 995
2014	118 911	51 679
2015	175 910	96 265

Source : Ministère de l'enseignement pré – universitaire et de l'éducation Civique/Direction générale de la planification, des statistiques et du développement de l'éducation/Section Statistique et Informatique

Tableau 10.71 : Evolution des candidates et des admises en 7^{ème} année

Années	Total candidats	Admises
2011	67 850	17 754
2012	80 263	28 310
2013	89 447	50 459
2014	47 364	17 576
2015	75 687	45 514

Source : Ministère de l'enseignement pré – universitaire et de l'éducation Civique/Direction générale de la planification, des statistiques et du développement de l'éducation/Section Statistique et Informatique

Tableau 10.72 : Evolution du taux de réussite (en %) pour l'examen d'entrée en 7^{ème} Année

Années	Total	Filles
2011	32,49	26
2012	40,25	35
2013	59,28	56
2014	43,46	37
2015	54,72	60

Source : Ministère de l'enseignement pré – universitaire et de l'éducation Civique/Direction générale de la planification, des statistiques et du développement de l'éducation/Section Statistique et Informatique

Tableau 10.73 : Evolution des candidats et des admis au BEPC

Années	Total Candidats	admis
2011	96 425	20 411
2012	116 119	27 990
2013	131 328	56 744
2014	180 724	57 559
2015	90 529	32 297

Source : Ministère de l'enseignement pré – universitaire et de l'éducation Civique/Direction générale de la planification, des statistiques et du développement de l'éducation/Section Statistique et Informatique

Tableau 10.74: Evolution des candidats et des admises de 2011 à 2015

Années	Total Candidates	admises
2011	37 338	5 503
2012	45 550	8 248
2013	51 573	18 734
2014	77 123	19 523
2015	27 251	13 579

Source : Ministère de l'enseignement pré – universitaire et de l'éducation Civique/Direction générale de la planification, des statistiques et du développement de l'éducation/Section Statistique et Informatique

Tableau 10.75 : Evolution des taux de réussite au BEPC de 2011 à 2015

Années	Total	Filles
2011	21,17	15
2012	24,10	18
2013	43,21	36
2014	31,85	25
2015	35,68	46

Source : Ministère de l'enseignement pré – universitaire et de l'éducation Civique/Direction générale de la planification, des statistiques et du développement de l'éducation/Section Statistique et Informatique

Chapitre 11 : Justice

I. Graphiques

Graphique 11.1 : Répartition du nombre des inculpés détenus selon la nature de l'infraction en 2015

Graphique 11.2 : Répartition du nombre des condamnés détenus selon la durée de la peine prononcée en 2015

II. Liste des tableaux du chapitre

Tableau 11.1 : Proportion de la part du Budget du Ministère en Charge de la Justice dans le budget global (%)

Tableau 11.2 : Nombre d'affaires enrôlées devant les tribunaux de 1^{ère} instance en matière correctionnelle

Tableau 11.3 : Nombre d'affaires traitées devant les tribunaux de 1^{ère} instance en matière correctionnelle

Tableau 11.4 : Nombre d'affaires enrôlées devant les tribunaux de 1^{ère} instance en matière Civile

Tableau 11.5 : Nombre d'affaires traitées devant les tribunaux de 1^{ère} instance en matière correctionnelle

Tableau 11.6 : Répartition du nombre des inculpés détenus selon la nature de l'infraction

Tableau 11.7 : Répartition du nombre des inculpés détenus pour Crimes et délits contre les particuliers

Tableau 11.8 : Répartition du nombre des inculpés détenus pour Crimes et délits contre les biens

Tableau 11.9 : Répartition du nombre des inculpés détenus pour Crimes et délits contre la famille et les bonnes mœurs

Tableau 11.10 : Distribution des écroués étrangers par nationalité et par sexe

Tableau 11.11 : Répartition du nombre des condamnés détenus selon le sexe

Tableau 11.12 : Répartition du nombre des condamnés détenus selon la durée de la peine prononcée

Tableau 11.13 : Nombre de crimes et délits contre la chose publique

Tableau 11.14 : Nombre de crimes et délits contre les particuliers

Tableau 11.15 : Nombre de prévenus et de condamnés selon le sexe et la situation dans les prisons de Conakry

Graphique 11.1 : Répartition du nombre des inculpés détenus selon la nature de l'infraction en 2015

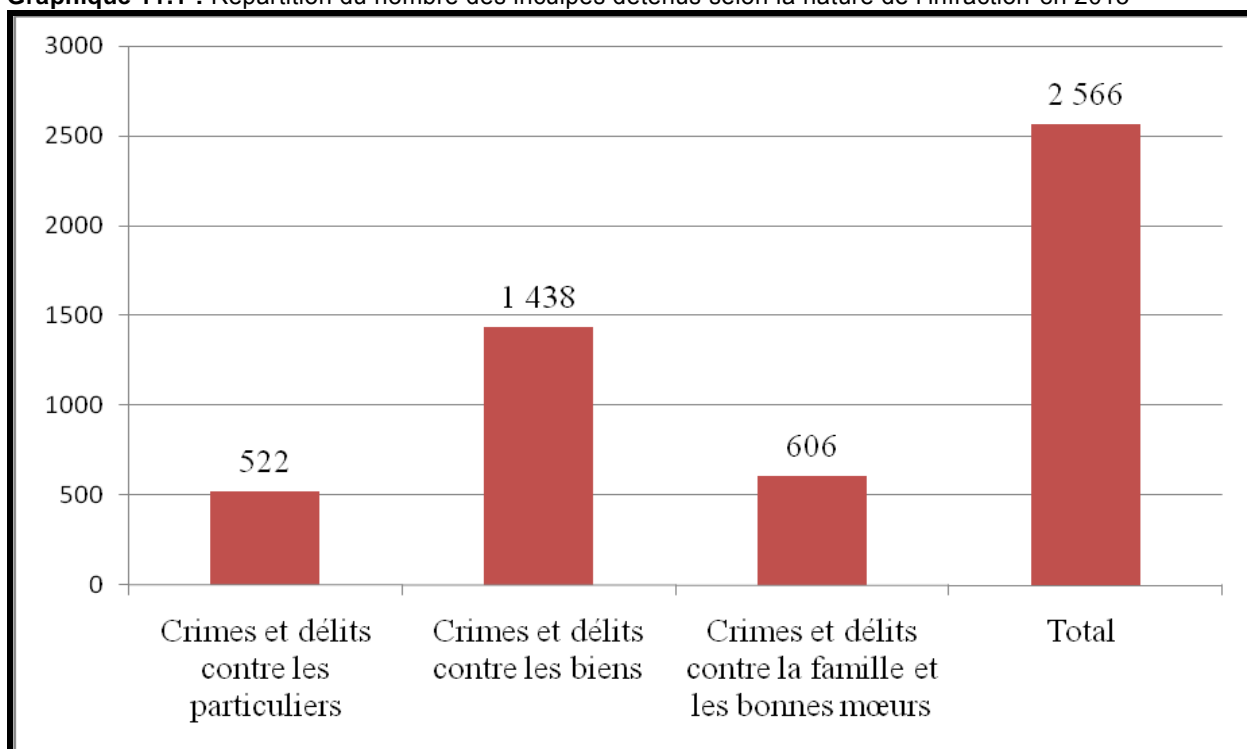

Source : Ministère de la Justice/ Direction Nationale de l'Administration Pénitentiaire

Graphique 11.2 : Répartition du nombre des condamnés détenus selon la durée de la peine prononcée en 2015

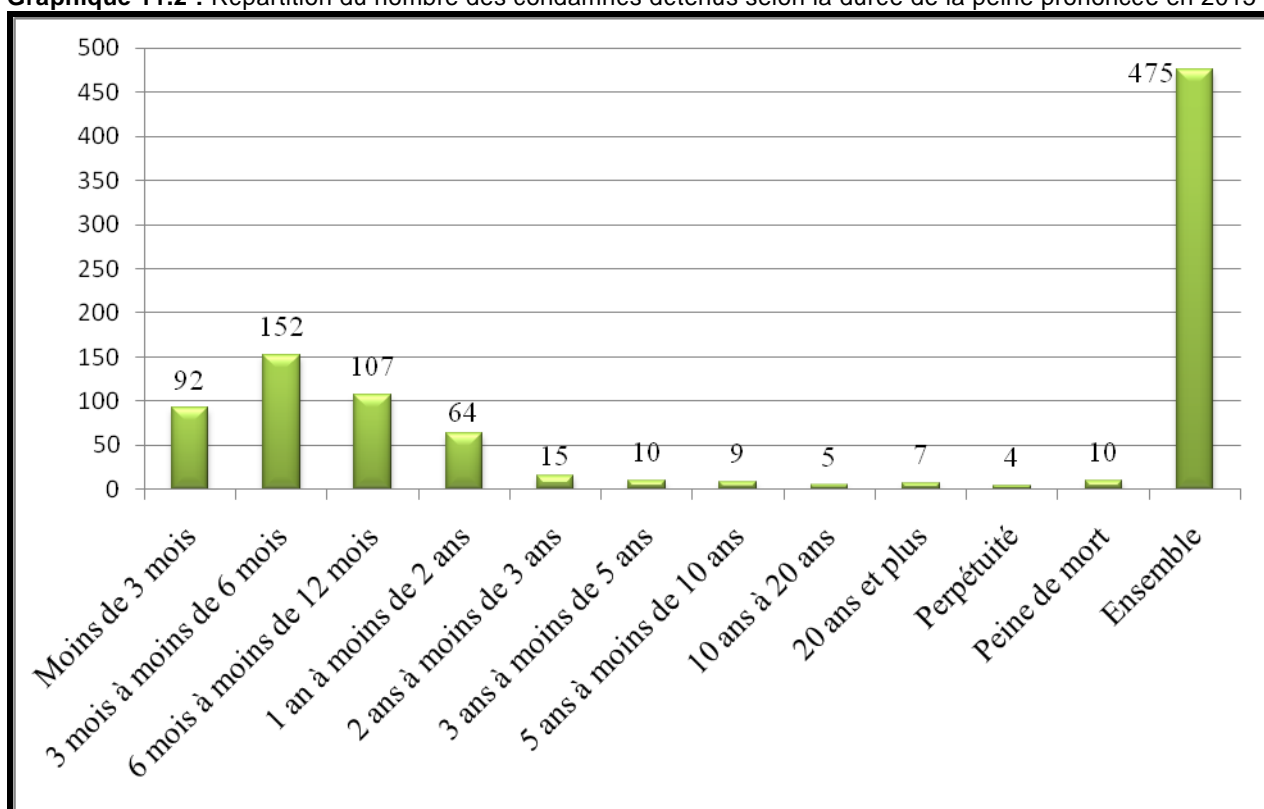

Source : Ministère de la Justice/ Direction Nationale de l'Administration Pénitentiaire (maison centrale)

Tableau 11.1 : Proportion de la part du Budget du Ministère en Charge de la Justice dans le budget global (%)

Années	Budget du Ministère en milliards GNF	Budget du pays en milliards GNF	% du Budget global
2010	35,41	8 041,1	0,44
2011	31,61	6 919,9	0,46
2012	29,83	10 146,1	0,29
2013	45,10	11 788,8	0,38
2014	81,56	11 680,1	0,70
2015	75,09	14 286,06	0,53

Source : Loi de Finances/Ministère de l'Economie et des Finances/Direction Nationale du Budget

Tableau 11.2 : Nombre d'affaires enrôlées devant les tribunaux de 1^{ère} instance en matière correctionnelle

Tribunal de 1 ^{ère} instance	2010	2011	2012	2013	2014
Kaloum	394	...
Dixinn	788	1 033	1 018	1 104	...
Matam (Mafanco)	909	...

Sources : Ministère de la Justice /Tribunal de 1^{ère} instance de Kaoum, de Dixinn et de Matam (Mafanco)

Tableau 11.3 : Nombre d'affaires traitées devant les tribunaux de 1^{ère} instance en matière correctionnelle

Tribunal de 1 ^{ère} instance	2010	2011	2012	2013	2014	2015
Kaloum	200	224	276
Dixinn	299	639	574	902
Matam (Mafanco)	586

Sources : Ministère de la Justice /Tribunal de 1^{ère} instance de Kaloum (Registre des Jugements Correctionnels), de Dixinn et de Matam (Mafanco)

Tableau 11.4 : Nombre d'affaires enrôlées devant les tribunaux de 1^{ère} instance en matière Civil

Tribunal de 1 ^{ère} instance	2010	2011	2012	2013	2014	2015
Kaloum	244	254	294	285	484	137
Dixinn	...	1 120	1 266	1 377

Sources : Ministère de la Justice /Tribunal de 1^{ère} instance de Kaoum, de Dixinn et de Matam (Mafanco)

Tableau 11.5 : Nombre d'affaires traitées devant les tribunaux de 1^{ère} instance en matière correctionnelle

Tribunal de 1 ^{ère} instance	2010	2011	2012	2013	2014	2015
Kaloum	160	158	149	165	149	165
Dixinn	648	761	917	1 017
Matam (Mafanco)

Sources : Ministère de la Justice /Tribunal de 1^{ère} instance de Kaoum, de Dixinn et de Matam (Mafanco)

Tableau 11.6 : Répartition du nombre des inculpés détenus selon la nature de l'infraction

Désignation	2010	2011	2012	2013	2014	2015
Crimes et délits contre les particuliers	485	737	644	652	529	522
Crimes et délits contre les biens	556	1806	1 911	1 834	1 468	1 438
Crimes et délits contre la famille et les bonnes mœurs	277	878	572	533	617	606
Ensemble	1 318	3 421	3 127	3 019	2 614	2 566

Source : Ministère de la Justice/ Direction Nationale de l'Administration Pénitentiaire

Tableau 11.7 : Répartition du nombre des inculpés détenus pour Crimes et délits contre les particuliers

Désignation	2010	2011	2012	2013	2014	2015
Vols aggravés	57	23	62	81	61	53
Viols	48	59	74	60	63	73
Coups mortels	10	10	28	8	8	2
Assassinats	39	85	34	19	17	6
Homicides volontaires	3	16	6	10	5	0
Coups et blessures volontaires	141	379	220	273	228	255
Autres	187	165	220	201	147	133
Ensemble	485	737	644	652	529	522

Source : Ministère de la Justice/ Direction Nationale de l'Administration Pénitentiaire (maison centrale)

Tableau 11.8 : Répartition du nombre des inculpés détenus pour Crimes et délits contre les biens

Désignation	2010	2011	2012	2013	2014	2015
Vols, recels, extorsion, escroquerie	360	1 341	1 333	1 284	1 140	1 110
Destructions, dégradations, dommages	35	124	84	148	81	111
Abus de confiance	120	210	234	225	247	217
Autres	41	131	260	177	79	...
Ensemble	556	1 806	1 911	1 834	1 547	1 438

Source : Ministère de la Justice/ Direction Nationale de l'Administration Pénitentiaire (maison centrale)

Tableau 11.9 : Répartition du nombre des inculpés détenus pour Crimes et délits contre la famille et les bonnes mœurs

Désignation	2010	2011	2012	2013	2014	2015
Crimes et délits contre la chose publique	119	492	284	307	315	270
Associations de malfaiteurs	77	216	137	79	65	38
Faux et usage de faux	20	13	42	16	25	49
Autres	53	60	42	55	185	228
Infractions en matière d'armes et munitions	8	97	67	76	27	21
Ensemble	277	878	572	533	617	606

Source : Ministère de la Justice/ Direction Nationale de l'Administration Pénitentiaire (maison centrale)

Tableau 11.10 : Distribution des écroués étrangers par nationalité et par sexe

Pays d'origine	2014			2015		
	Hommes	Femmes	Total	Hommes	Femmes	Total
Côte d'Ivoire	14	0	14	10	0	10
Sénégal	9	0	9	2	0	2
Sierra Léone	17	1	18	26	0	26
Nigéria	13	0	13	7	0	7
Cameroun	2	0	2	1	0	1
Ghana	1	0	1	0	0	0
Liban	4	0	4	6	0	6
Togo	0	0	0	0	0	0
Indonésie	0	0	0	1	0	1
Liberia	5	0	5	2	0	2
Gambie	0	0	0	2	0	2
Tunisie	0	0	0	0	1	1
Mali	5	0	5	2	0	2
Amérique (l'est) (New York) Etats Unis	1	0	1	1	0	1
Ensemble	71	1	72	59	1	60

Source : Direction Nationale de l'Administration Pénitentiaire (maison centrale)

Tableau 11.11 : Répartition du nombre des condamnés détenus selon le sexe

Sexe	2010	2011	2012	2013	2014	2015
Homme	260	390	664	509	576	460
Femme	14	6	18	15	11	15
Ensemble	274	396	682	524	587	475

Source : Ministère de la Justice/ Direction Nationale de l'Administration Pénitentiaire (maison centrale)

Tableau 11.12 : Répartition du nombre des condamnés détenus selon la durée de la peine prononcée

Durée	2010	2011	2012	2013	2014	2015
Moins de 3 mois	22	27	27	20	26	92
3 mois à moins de 6 mois	67	95	202	124	117	152
6 mois à moins de 12 mois	56	115	217	245	191	107
1 an à moins de 2 ans	54	63	144	160	159	64
2 ans à moins de 3 ans	17	26	21	36	47	15
3 ans à moins de 5 ans	00	07	13	18	27	10
5 ans à moins de 10 ans	03	6	9
10 ans à 20 ans	02	03	4	5
20 ans et plus	3	7
Perpétuité	02	7	4
Peine de mort	0	10
Ensemble	218	333	524	611	587	475

Source : Ministère de la Justice/ Direction Nationale de l'Administration Pénitentiaire (maison centrale)

Tableau 11.13 : Nombre de crimes et délits contre la chose publique

Crimes et délits	2010	2011	2012	2013	2014	2015
Infractions à la sûreté de l'Etat	22	37	1	-	0	6
Faux monnayages	1	6	10	1	0	11
Trafics d'armes	2	0	0	4	21	0
Fraudes en matière d'or	0	0	0	0	0	6
Trafics de stupéfiants	85	193	165	1	0	9
Faux en écriture	8	14	39	-	7	26
Concussions	0	0	0	0	0	1
Usurpations de fonction	6	47	28	3	41	7
Associations de malfaiteurs	77	216	137	-	64	47
Vagabondage	2	30	143	-	13	75
Abattages clandestins	0	1	0	-	0	5
Corruption	0	0	7	1	0	0

Source: Ministère de la Justice/ Direction Nationale de l'Administration Pénitentiaire/ La cours de d'Appel de Conakry et la Sûreté

Tableau 11.14 : Nombre de crimes et délits contre les particuliers

Crimes et délits	2010	2011	2012	2013	2014	2015
Assassinats	39	85	34	19	27	21
Meurtres	10	17	21	9	16	8
Infanticides	0	1	0	0	5	1
Parricides	0	1	0	2	2	1
Homicides involontaires	10	27	10	16	17	15
Coups et blessures volontaires	141	379	220	273	272	255
Arrestations et séquestrations	0	2	9	15	2	5
Enlèvements de mineurs	7	17	24	16	10	6
Attaques à main armée	124	159	133	77	83	85

Source: Ministère de la Justice/ Direction Nationale de l'Administration Pénitentiaire (maison centrale)

Tableau 11.15 : Nombre de prévenus et de condamnés selon le sexe et la situation dans les prisons de Conakry

Rubriques		Situation des majeurs		Situation des mineurs		Situation des femmes incarcérées	
2011	Prévenus	H	3 380	3 380
		F	41	41	...	41	41
	Condamnés	H	390	62
		F	6	0	...	6	6
2012	Prévenus	H	3 078	3 078
		F	46	46	...	46	46
	Condamnés	H	664	125
		F	18	1	...	18	18
2013	Prévenus	H	2 975	2 975
		F	44	44	...	44	44
	Condamnés	H	509	90
		F	15	0	...	15	15
2014	Prévenus	H	695	85
		F	35	5	...	35	35
	Condamnés	H	534	22
		F	15	1	...	15	15
2015	Prévenus	H	-	-
		F	-	-	...	-	-
	Condamnés	H	564	31
		F	6	2	...	6	6

Source: Ministère de la Justice/ Direction Nationale de l'Administration Pénitentiaire (maison centrale)

Chapitre 12 : Sécurité

III. Graphiques

Graphique 12.1 : Situation d'accident de la circulation routière en Guinée (2014 et 2015)

Graphique 13.1 : Répartition de la criminalité et du banditisme en fonction des catégories d'infractions en 2014

Graphique 12.3 : Répartition des accidents de la circulation par région en 2015

IV. Liste des tableaux du chapitre

Tableau 12.1 : Proportion du Budget du Ministère en Charge de la Sécurité et de la Protection Civile dans le budget global (%)

Tableau 12.2 : Proportion du Budget du Ministère en Charge du secrétariat d'Etat Anti Drogue dans le budget global (%)

Tableau 12.3 : Répartition (en %) de la population de 18 ans ou plus selon le degré de confiance accordé à la sécurité

Tableau 12.4 : Evolution des accidents de circulation routière déclarés au niveau des sûretés régionales suivant le nombre de cas d'accident et cas d'accidents mortels

Tableau 12.5 : Evolution des accidents de Circulation Routière pour la Zone Spéciale de Conakry

Tableau 12.6 : Nombre de véhicules accidentés et infraction au code de la route

Tableau 12.7 : Evolution du nombre de personnes blessées dans les accidents de circulation routière déclarée au niveau des sûretés régionales

Tableau 12.8 : Evolution du nombre de dégâts matériels et Déférés déclarés au niveau des sûretés régionales

Tableau 12.9 : Evolution du nombre de personnes tuées dans les accidents de circulation routière déclarée au niveau des sûretés régionales

Tableau 12.10 : Evolution du nombre de cas d'accidents et de personnes tués dans les accidents de circulation routière déclaré au niveau des sûretés régionales

Tableau 12.11 : Evolution du nombre de cas d'accidents et de personnes blessées graves dans les accidents de circulation routière déclaré au niveau des sûretés régionales

Tableau 12.12 : Evolution du nombre de cas d'accidents et de personnes blessées légers dans les accidents de circulation routière déclaré au niveau des sûretés régionales

Tableau 12.13 : Données sur la sécurité

Graphique 12.1 : Situation d'accident de la circulation routière en Guinée 2014 et 2015

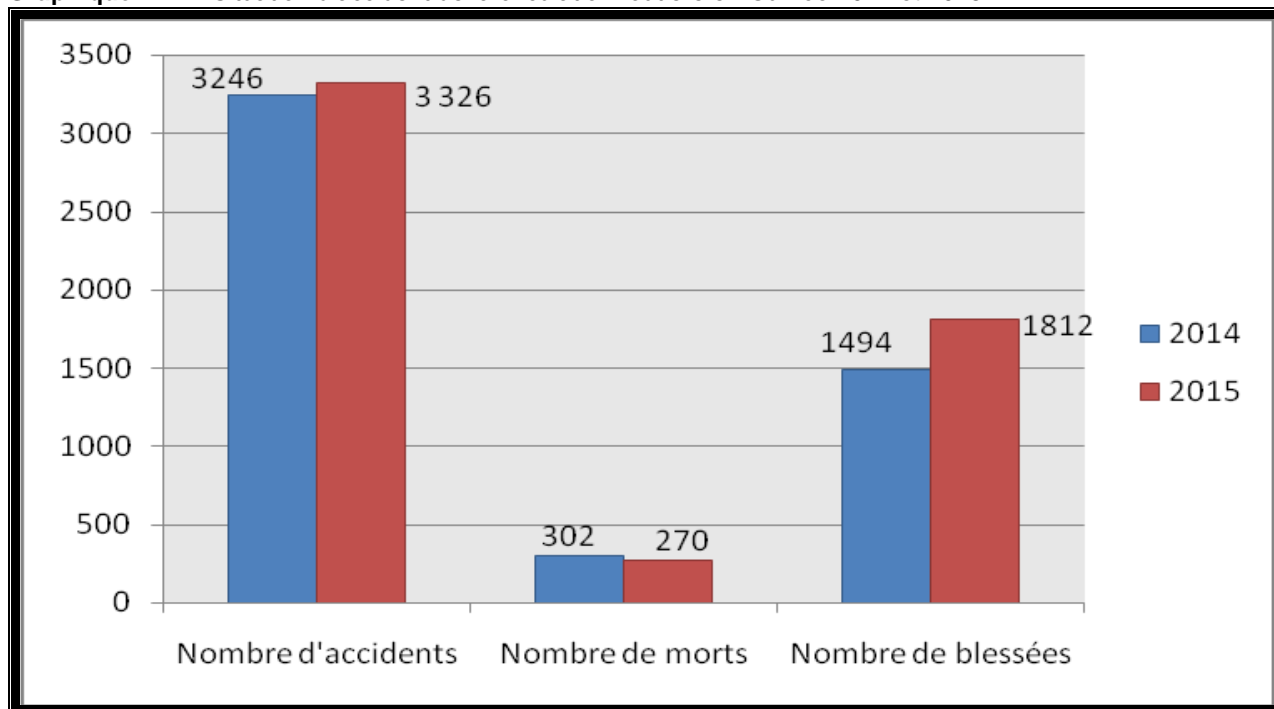

Source : Ministère de la Sécurité et de la Protection Civil/Direction Centrale de la Sécurité Routière

Graphique 12. 1: Répartition de la criminalité et du banditisme en fonction des catégories d'infractions en 2014

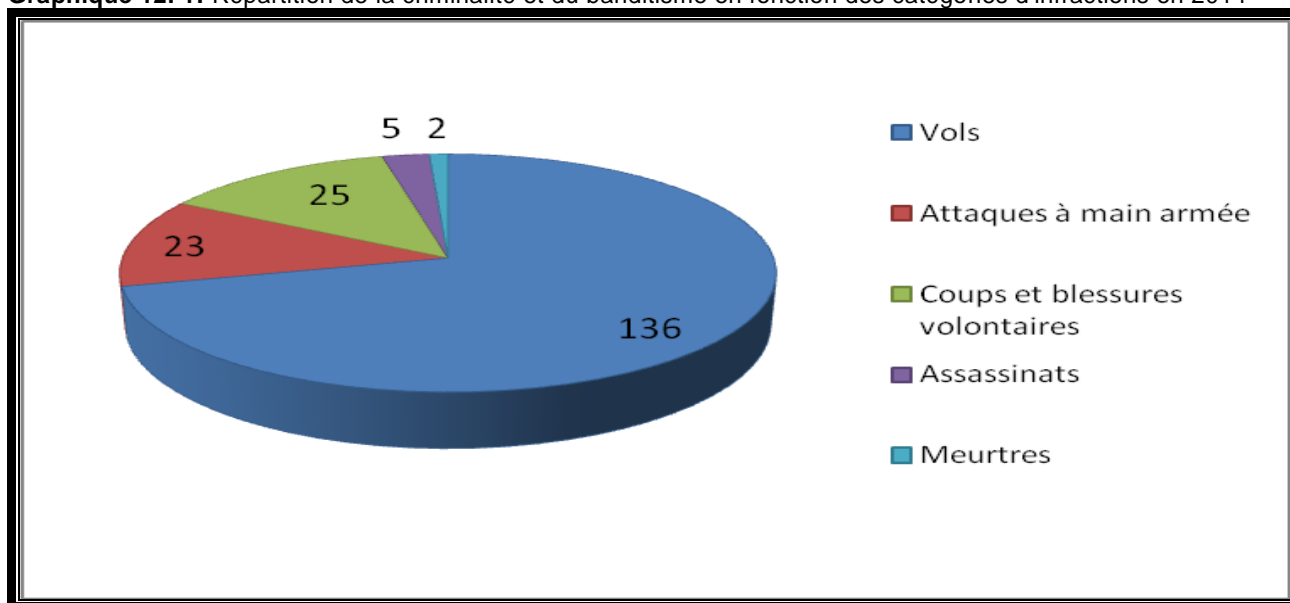

Source : Direction Centrale de la Police Judiciaire

Graphique 12.3 : Répartition des accidents de la circulation par région en 2015

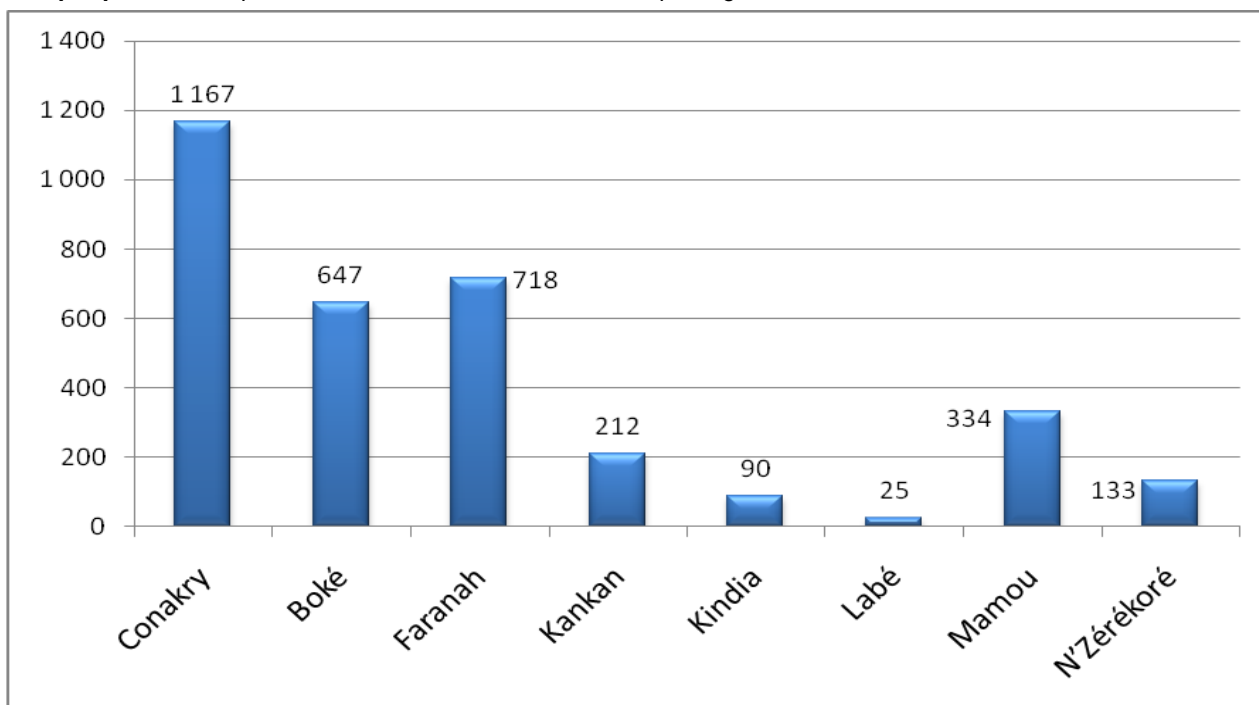

Source : Ministère de la Sécurité et de la Protection Civil/Direction Centrale de la Sécurité Routière

Tableau 12.1 : Proportion du Budget du Ministère en Charge de la Sécurité et de la Protection Civile dans le budget global (%)

Années	Budget du Ministère en milliards GNF	Budget du pays en milliards GNF	Part du Budget du Ministère (%)
2014	226,01	11 680,1	1,93
2015	237,24	14 286,07	1,66

Source : Loi de Finances/Ministère de l'Economie et des Finances/Direction Nationale du Budget

Tableau 12.2 : Proportion du Budget du Ministère en Charge du secrétariat d'Etat Anti Drogue dans le budget global (%)

Années	Budget du Ministère en milliards GNF	Budget du pays en milliards GNF	Part du Budget du Ministère (%)
2014	4,01	11 680,1	0,03
2015	2,60	14 286,07	0,02

Source : Loi de Finances/Ministère de l'Economie et des Finances/Direction Nationale du Budget

Tableau 12.3 : Répartition (en %) de la population de 18 ans ou plus selon le degré de confiance accordé à la sécurité

Désignation	2007		2012	
	Confiance	Pas confiance	Confiance	Pas confiance
Ensemble	21,6	38,2	33	25
Urbain	13	45,0	25	
Rural			37	
Hommes	19	41	34	
Femmes	23	36	32	

Source : MPC/INS

Tableau 12.4 : Evolution des accidents de circulation routière déclarés au niveau des sûretés régionales suivant le nombre de cas d'accident et cas d'accidents mortels

Sûreté régionale/Années	Nombre total d'accident						Nombre total d'accidents mortels					
	2010	2011	2012	2013	2014	2015	2010	2011	2012	2013	2014	2015
Conakry	1421	1443	1174	1094	955	1 167	75	108	96	79	108	92
Boké	20	266	291	362	360	647	4	14	18	13	25	43
Faranah	53	280	398	274	365	718	3	13	34	23	33	24
Kankan	7	244	775	797	227	212	7	7	59	27	19	18
Kindia	63	295	303	361	483	90	13	13	30	24	38	8
Labé	64	27	82	86	290	25	17	6	23	7	12	19
Mamou	192	122	101	323	262	334	7	6	5	15	14	22
N'Zérékoré	253	610	451	1297	304	133	16	47	15	205	23	20
Total	2073	3287	3575	4594	3246	3 326	142	214	280	393	272	246

Source : Ministère de la Sécurité et de la Protection Civil/Direction Centrale de la Sécurité Routière

Tableau 12.5 : Evolution des accidents de Circulation Routière pour la Zone Spéciale de Conakry

Année	2009	2010	2011	2012	2013	2014	2015
Nombre d'accidents	1 580	1 421	1 443	1 174	1094	955	1 167
Nombre d'accidents mortel	80	75	108	96	112	108	92
Nombre personnes tuées	102	75	127	99	129	121	106
Nombre Femmes tuées	30	13	27	17	22	20	32
Nombre personnes blessées grave	326	447	344	260	320	286	262

Source : Direction Nationale de la Sécurité Routière

Tableau 12.6 : Nombre de véhicules accidentés et infraction au code de la route

Désignation	Unité	2015
Accident de véhicule		
Privés	Nombre	2 883
Etats	Nombre	671
Etrangers	Nombre	72
Motos	Nombre	1 574
Vélos	Nombre	8
Infraction au code de la route		
Excès de Vitesse	Nombre	483
Circulation à gauche	Nombre	198
Défaut d'entretien technique	Nombre	389
Dépassement défectueux	Nombre	698
Sommeil au volant	Nombre	-
Non-respect de la distance de sécurité	Nombre	367
Poids excessifs	Nombre	288
Stationnement gênant la circulation	Nombre	199
Obstruction de la chaussée	Nombre	274
Surcharge	Nombre	240
Insécurité	Nombre	257
Changement de Direction sans précaution	Nombre	215
Divagation des animaux	Nombre	-

Source : Direction Centrale de la sécurité routière/Ministère de la Sécurité

Tableau 12.7 : Evolution du nombre de personnes blessées dans les accidents de circulation routière déclarée au niveau des sûretés régionales

Sûreté régionale/Années	Nombre total de blessés graves						Nombre total de blessés légers					
	2010	2011	2012	2013	2014	2015	2010	2011	2012	2013	2014	2015
Conakry	353	344	248	320	286	201	228	183	136	219	179	164
Boké	7	56	55	88	101	235	4	58	61	92	102	188
Faranah	7	27	69	62	66	149	23	107	119	87	157	189
Kankan	13	34	132	222	59	75	15	76	228	315	102	78
Kindia	11	258	98	361	213	36	22	12	123	243	315	12
Labé	52	6	23	24	114	81	58	2	9	19	62	78
Mamou	57	41	15	77	131	76	139	70	29	83	85	105
N'Zérékoré	89	101	88	120	54	67	97	190	78	157	122	78
Total	589	867	728	1274	1024	920	586	698	783	1215	1124	892

Source : Ministère de la Sécurité et de la Protection Civil/Direction Centrale de la Sécurité Routière

Tableau 12.8 : Evolution du nombre de dégâts matériels et Dférés déclarés au niveau des sûretés régionales

Sûreté régionale		Conakry	Boké	Faranah	Kankan	Kindia	Labé	Mamou	N'Zérékoré	Total
Dégâts Matériels Importants	2010	431	3	20	5	3	28	19	29	538
	2011	394	191	63	23	63	27	49	77	887
	2012	337	50	63	103	24	12	22	123	734
	2013	331	61	56	51	373	15	105	340	1 332
	2014	310	56	36	33	72	44	84	24	659
	2015	370	114	151	17	21	49	54	50	826
Dégâts Matériels Légers	2010	343	2	13	0	24	21	26	46	475
	2011	183	58	107	76	12	2	70	190	698
	2012	357	87	113	253	28	15	30	127	1 010
	2013	317	116	80	162	57	18	48	350	1 148
	2014	220	107	77	18	106	52	99	89	768
	2015	340	67	205	24	13	96	80	73	898
Dférés	2010	75	4	3	7	13	17	7	16	142
	2011	108	14	13	7	13	6	6	47	214
	2012	65	18	34	59	30	23	5	15	249
	2013	112	17	15	47	44	10	18	336	599
	2014	98	25	33	19	38	12	14	23	262
	2015	92	26	12	12	8	17	20	20	207

Source : Ministère de la Sécurité et de la Protection Civil/Direction Centrale de la Sécurité Routière

Tableau 12.9 : Evolution du nombre de personnes tuées dans les accidents de circulation routière déclarée au niveau des sûretés régionales

Sûreté régionale/Années	Nombre de personnes Tuées					
	2010	2011	2012	2013	2014	2015
Conakry	75	127	99	119	121	106
Boké	4	15	25	17	26	44
Faranah	3	13	36	29	33	24
Kankan	7	7	60	43	22	27
Kindia	17	27	32	45	47	8
Labé	17	20	23	10	12	19
Mamou	7	6	6	29	15	22
N'Zérékoré	19	46	17	341	26	20
Total	149	261	298	633	302	270

Source : Ministère de la Sécurité et de la Protection Civil/Direction Centrale de la Sécurité Routière

Tableau 12.10 : Evolution du nombre de cas d'accidents et de personnes tués dans les accidents de circulation routière déclaré au niveau des sûretés régionales

Région Adm.	2013				2014				2015			
	Nbr e	Hommes	Femmes	Mineurs	Nbr e	Hommes	Femmes	Mineurs	Nbr e	Hommes	Femmes	Mineurs
Conakry	112	79	22	18	108	85	20	16	92	64	32	10
Boké	17	13	3	1	25	21	4	1	43	30	11	3
Faranah	15	23	1	1	33	20	8	5	24	20	2	2
Kankan	47	27	13	3	19	12	8	2	18	12	8	7
Kindia	44	24	10	11	38	31	9	7	8	4	4	0
Labé	10	7	2	1	12	6	4	2	19	16	2	1
Mamou	18	15	13	1	14	10	3	2	22	16	4	2
N'Zérékoré	336	205	86	50	23	18	5	3	20	10	7	3
Ensemble du pays	599	393	150	86	272	203	61	38	246	172	70	28

Source : Ministère de la Sécurité et de la Protection Civil/Direction Centrale de la Sécurité Routière

Tableau 12.11 : Evolution du nombre de cas d'accidents et de personnes blessées graves dans les accidents de circulation routière déclaré au niveau des sûretés régionales

Région Adm.	2013				2014				2015			
	Nbre de cas	Hommes	Femmes	Mineurs	Nbre de cas	Hommes	Femmes	Mineurs	Nbre de cas	Hommes	Femmes	Mineurs
Conakry	207	225	79	16	179	199	71	16	201	178	79	5
Boké	84	67	19	2	77	66	28	7	235	162	89	23
Faranah	62	52	9	1	66	53	8	5	149	72	23	8
Kankan	221	125	69	28	58	41	10	8	75	92	29	18
Kindia	269	215	63	83	113	101	83	29	36	65	24	7
Labé	24	11	9	4	114	72	22	20	81	63	16	5
Mamou	76	54	14	9	52	77	26	28	76	45	24	7
N'Zérékoré	119	76	32	12	48	39	12	3	67	27	23	17
Ensemble du pays	1062	825	294	155	707	648	260	116	920	704	307	90

Source : Ministère de la Sécurité et de la Protection Civil/Direction Centrale de la Sécurité Routière

Tableau 12.12 : Evolution du nombre de cas d'accidents et de personnes blessées légers dans les accidents de circulation routière déclaré au niveau des sùrétés régionales

Région Adm.	2013				2014				2015			
	Nbre de cas	Hommes	Femmes	Mineurs	Nbre de cas	Hommes	Femmes	Mineurs	Nbre de cas	Hommes	Femmes	Mineurs
Conakry	127	133	59	27	106	123	49	7	164	147	83	8
Boké	84	73	14	5	95	73	27	2	188	105	76	33
Faranah	87	65	21	1	132	133	14	10	189	116	44	14
Kankan	316	189	98	28	99	64	28	10	78	84	17	6
Kindia	218	143	79	21	154	198	82	35	12	7	3	3
Labé	19	13	4	2	68	42	12	8	78	64	49	7
Mamou	76	49	23	11	13	63	18	4	105	70	54	16
N'Zérékoré	152	86	57	14	120	82	31	9	78	26	50	8
Ensemble du pays	1079	751	355	109	787	778	261	85	892	619	376	95

Source : Ministère de la Sécurité et de la Protection Civil/Direction Générale de la Police Nationale

Tableau 12.13 : Données sur la sécurité

Libellées	2010	2011	2012	2013	2014	2015
Vols	104	142	66	189	136	117
Attaques à main armée	19	14	11	31	23	55
Coups et blessures volontaires	16	16	8	43	25	30
Assassinats	1	1	1	2	5	7
Meurtres	7	7	6	6	2	-

Source : Direction Centrale de la Police Judiciaire

Chapitre 13 : Jeunesse et Sports

I. Graphiques

Graphique 13.1 : Nombre de licences délivrées par fédération sportive olympiques

Graphique 13.2 : Nombre d'Infrastructures sportives

II. Liste des tableaux du chapitre

Tableau 13.1 : Proportion du Budget du Ministère en Charge de la Jeunesse dans le budget global (%)

Tableau 13.2 : Proportion du Budget du Ministère en Charge des Sports dans le budget global (%)

Tableau 13.3 : Nombre de licences délivrées par fédération sportive olympiques

Tableau 13.4 : Nombre de clubs sportifs affiliés aux Fédérations Nationales de Sport et non affiliés

Tableau 13.5 : Nombre d'Infrastructures sportives

Tableau 13.6 : Nombre de maisons des jeunes par région administrative

Tableau 13.7 : Effectif des organisations de jeunes par région administrative

Tableau 13.8 : Insertion des jeunes (15-35 ans) par le FONIJ de 2010 à 2015

Graphique 13.1 : Nombre de licences délivrées par fédération sportive olympiques

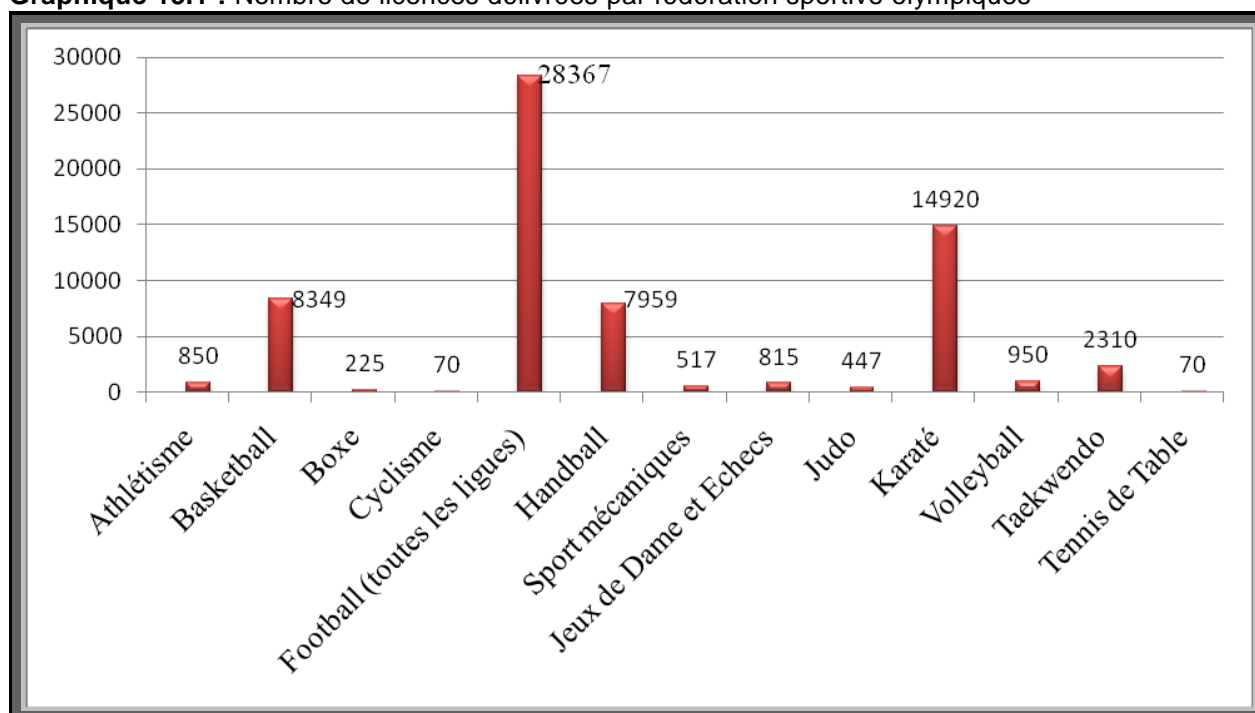

Source : Direction Nationale des Sports, Fédération Guinéenne de Football/Ministère de la Jeunesse

Graphique 13.2 : Nombre d'Infrastructures sportives

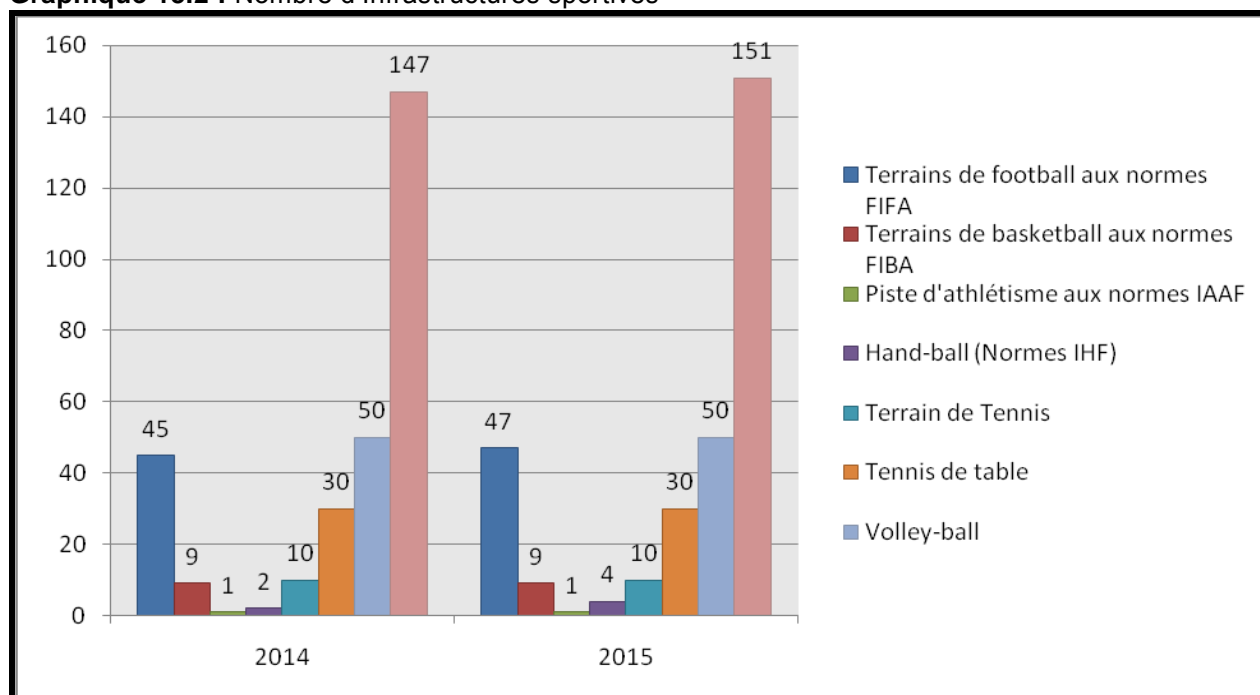

Source : Fédération Guinéenne d'Athlétisme, Handball ; Sport Mécanique, Football/ Ministère de la Jeunesse

Tableau 13.1 : Proportion du Budget du Ministère en Charge de la Jeunesse dans le budget global (%)

Années	Budget du Ministère en milliards GNF	Budget du pays en milliards GNF	Part du Budget du Ministère (%)
2010	8 041,1
2011	35,88	6 919,9	0,52
2012	23,91	10 146,1	0,24
2013	61,67	11 788,8	0,52
2014	43,21	11 680,1	0,37
2015	21,41	14 286,07	0,15

Source : Loi de Finances/Ministère de l'Economie et des Finances/Direction Nationale du Budget

Tableau 13.2 : Proportion du Budget du Ministère en Charge des Sports dans le budget global (%)

Années	Budget du Ministère en milliards GNF	Budget du pays en milliards GNF	Part du Budget du Ministère (%)
2010	8 041,1	...
2011	34,10	6 919,9	0,49
2012	35,73	10 146,1	0,35
2013	11 788,8	...
2014	36,72	11 680,1	0,31
2015	133,75	14 286,07	0,94

Source : Loi de Finances/Ministère de l'Economie et des Finances/Direction Nationale du Budget

Tableau 13.3 : Nombre de licences délivrées par fédération sportive olympiques

Fédérations de sports olympiques	2010	2011	2012	2013	2014	2015
Athlétisme	3 160	3 160	3 160	3 425	844	850
Basketball	8 347	8 349
Boxe	225	225
Cyclisme	58	70
Football (toutes les ligues)	3 520	3 680	3 680	4 400	28 340	28 367
Handball	2 285	3 445	4 436	5 946	7 957	7 959
Sport mécaniques	13	50	98	120	517	517
Jeux de Dame et Echecs	203	815	815
Judo	420	447
Karaté	14 830	14 920
Volleyball	374	800	950
Taekwondo	2 310	2310
Tennis de Table	100	150	200	400	62	70

Source : Direction Nationale des Sports, Fédération Guinéenne de Football/Ministère de la Jeunesse

Tableau 13.4 : Nombre de clubs sportifs affiliés aux Fédérations Nationales de Sport et non affiliés

Fédérations de sports olympiques	2015	
	Clubs affiliés	clubs non affiliés
Football	92	22
Athlétisme	16	4
Basketball	32	53
Boxe	18	10
Cyclisme	14	1
Jeux de Dame et Echecs	33	15
Sport mécaniques	52	13
Yoseikan Budo	4	2
Handball	40	10
Judo	6	2
Karaté	120	23
Tennis	11	4
Tennis de Table	12	18
Volley-ball	9	57
Taekwondo	54	0

Source : Fédération Guinéenne de Football/Ministère de la Jeunesse

Tableau 13.5 : Nombre d'Infrastructures sportives

Infrastructures sportives	2010	2011	2012	2013	2014	2015
Terrains de football aux normes FIFA	2	2	2	2	45	47
Terrains de basketball aux normes FIBA	1	1	1	1	9	9
Piste d'athlétisme aux normes IAAF	1	1	1	1	1	1
Hand-ball (Normes IHF)	9	11	11	14	2	4
Terrain de Tennis	10	10
Tennis de table	30	30
Volley-ball	7	50	50

Source : Fédération Guinéenne d'Athlétisme, Handball ; Sport Mécanique, Football/ Ministère de la Jeunesse

Tableau 13.6 : Nombre de maisons des jeunes par région administrative

Infrastructures et Equipements	Boké	Conakry	Faranah	Kankan	Kindia	Labé	Mamou	N'Nzérékoré
Année 2014								
Maison des Jeunes	5	20	4	5	5	5	3	6
Bibliothèque	3	5	2	4	2	4	3	4
CLAC	2	0	1	0	1	1	1	0
Centre Culturel	0	2	0	0	0	1	2	2
Foyers de jeunes	0	8	1	1	2	0	1	3
Auberge de Jeunesse	1	1	2	1
Année 2015								
Maison des Jeunes	5	23	4	5	5	5	3	5
Bibliothèque
CLAC
Centre Culturel
Foyers de jeunes	12	...	33	...	18	8	13	16
Auberge de Jeunesse	1	1	1

Source : Direction Nationale de la Jeunesse/Ministère de la Jeunesse et Emploi Jeunes

Tableau 13.7 : Effectif des organisations de jeunes par région administrative

Région administrative	2014	2015
Boké	1	50
Conakry	171	98
Faranah	24	97
Kankan	49	150
Kindia	35	35
Labé	25	50
Mamou	146	101
N'Nzérékoré	60	200
Total	511	683

Source : Ministère de la Jeunesse et Emploi Jeunes (MJEJ)/Base de données

Tableau 13.8 : Insertion des jeunes (15-35 ans) par le FONIJ de 2010 à 2015

Désignation	2010	2011	2012	2013	2014	2015
Personnes insérées en emploi salarié	200	109	177	300	387	306
Emplois générés par les projets	1 200	1 200	600	900	1 017	807
Total des insertions dans le circuit de production	1 000	1 000	840	575	300	300
Personnes formées dans différents métiers	1 000	1 000	500	500	300	-
Promoteurs financés (Auto- emploi et micro entreprises)	22	16	156	85	-	-
Personnes accueillies, évaluées et orientées	99	107	233	305	300	132

Source : BND, Fonds FIJ/CONFEGES, Fonds FONIKE(PNUD)

Chapitre 14 : Culture et Communication

I. Graphiques

Graphique 14.1 : Information sur la bibliothèque du centre culturel Franco Guinéen en 2015

Graphique 14.2 : Information sur la bibliothèque nationale

II. Liste des tableaux du chapitre

Tableau 14.1 : Proportion du Budget du Ministère en Charge de la Culture par rapport au budget global (%)

Tableau 14.2 : Proportion du Budget du Ministère en Charge de la Communication par rapport au budget global (%)

Tableau 14.3 : Statistiques des artistes enregistrés au Bureau Guinéen du Droit d'Auteur (BGDA)

Tableau 14.4 : Répartition des artistes membre de l'ONACIG

Tableau 14.5 : Nombre de musiciens et chanteurs par sexe

Tableau 14.6 : Effectif du personnel Hommes de la RTG Boulbinet

Tableau 14.7 : Effectif du personnel Femmes de la RTG Boulbinet

Tableau 14.8 : Effectif du personnel Hommes de la RTG Koloma

Tableau 14.9 : Effectif du personnel Femmes de la RTG Koloma

Tableau 14.10 : Statistique des biens culturels et naturels de la République de Guinée

Tableau 14.11 : Brève Histoire des Medias en Guinée

Tableau 14.12 : Centres de Lecture Publique et d'Animation Culturelle

Tableau 14.13 : Information sur la bibliothèque du centre culturel Franco Guinéen

Tableau 14.14 : Information sur la bibliothèque nationale

Tableau 14.15 : Répertoire des Musées de la Guinée en 2013 par catégorie

Tableau 14.16 : Information sur le musée national de Sandervalia

Tableau 14.17 : Statistiques du 9^{ème} FEMUTRAC 2014 à Faranah

Tableau 14.18 : Nombre d'activités culturelles au Centre culturel Franco-Guinéen

Tableau 14.19 : Informations relatives au Djembé d'Or

Tableau 14.20 : Informations culturelles

Tableau 14.21 : Réseau des Radios Rurales

Tableau 14.22 : Répartition de nombre de Télévisions par Statut

Graphique 14.1 : Information sur la bibliothèque du centre culturel Franco Guinéen en 2015

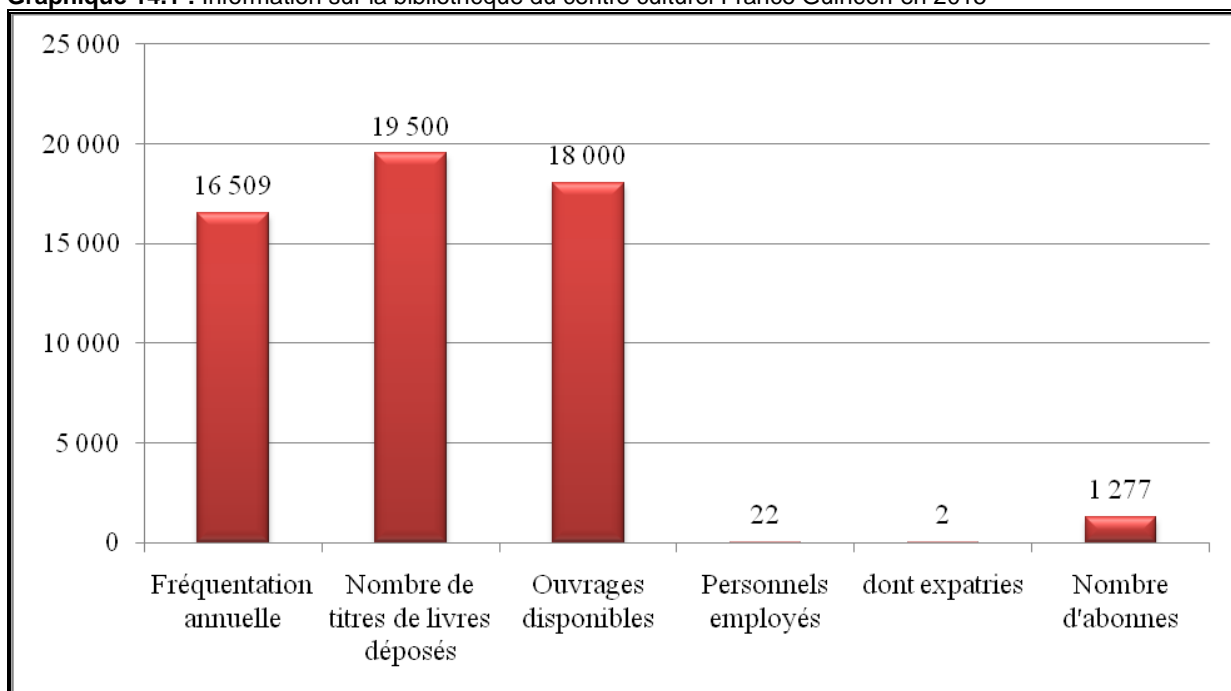

Source : Direction Générale du Centre Culturel Franco-Guinéen (Espace Sory Kandia Kouyaté)

Graphique 14.2 : Information sur la bibliothèque nationale

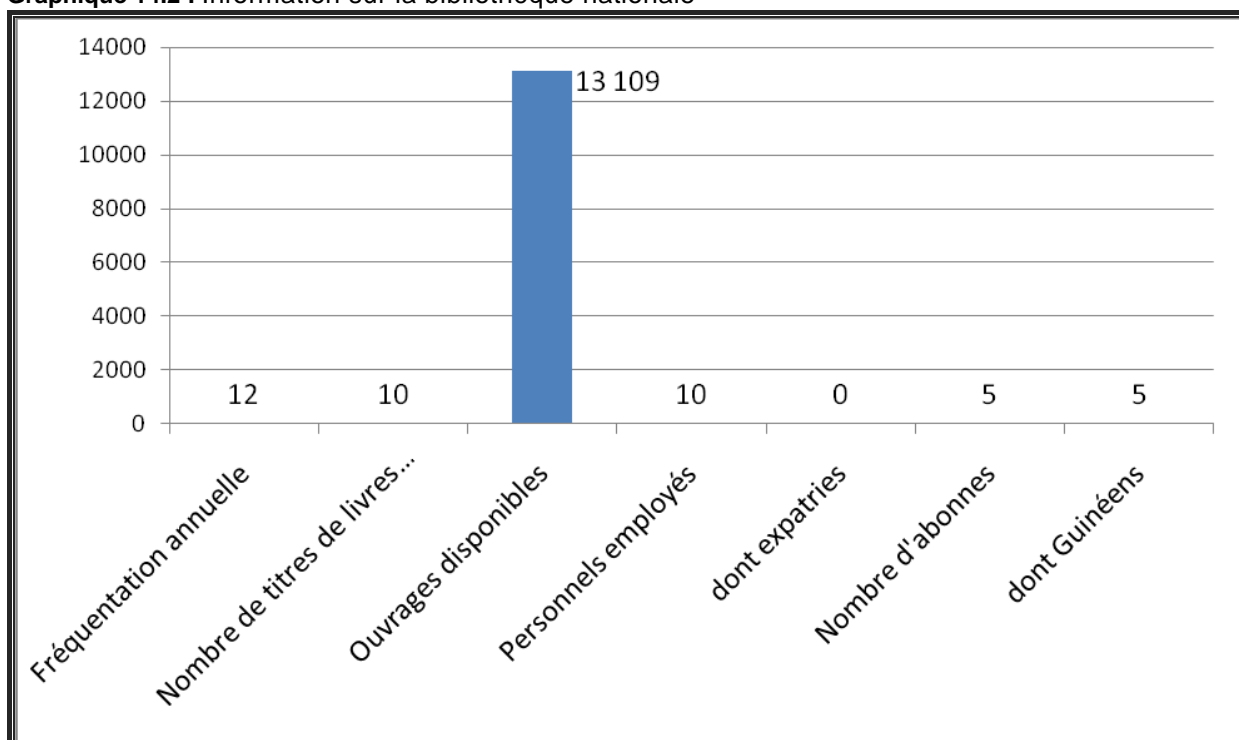

Source : Direction Bibliothèque Nationale ; NB : les Titres de livres déposés ne concernent que les livres issus de don.

Tableau 14.1 : Proportion du Budget du Ministère en Charge de la Culture par rapport au budget global (%)

Années	Budget du Ministère en milliards GNF	Budget global en milliards GNF	Part du Budget du Ministère (%)
2010	7,64	8 041,1	0,09
2011	1,88	6 919,9	0,03
2012	9,03	10 146,1	0,09
2013	14,54	11 788,8	0,12
2014	16,62	11 680,1	0,14
2015	11,61	14 286,07	0,08

Source : Lois des Finances/Ministère Délégué au Budget/Direction Nationale du Budget

Tableau 14.2 : Proportion du Budget du Ministère en Charge de la Communication par rapport au budget global (%)

Années	Budget du Ministère en milliards GNF	Budget global en milliards GNF	Part du Budget du Ministère (%)
2010	19,02	8 041,1	0,24
2011	22,52	6 919,9	0,33
2012	26,27	10 146,1	0,26
2013	36,55	11 788,8	0,31
2014	30,12	11 680,1	0,26
2015	42,74	14 286,07	0,30

Source : Lois des Finances/Ministère Délégué au Budget/Direction Nationale du Budget

Tableau 14.3 : Statistiques des artistes enregistrés au Bureau Guinéen du Droit d'Auteur (BGDA)

Rubriques	2014	2015
Réalisateurs	39	41
Photographes, Plasticiens et Artisans	17	22
Artistes interprètes	23	36
Producteurs	21	15
Adhésion des membres	81	125
Transfert des sociétaires	14	11
Décès des sociétaires	10	12
Marché contrôlé	12	14
Phonogrammes saisis	1 355 000	1 635 030
Contrats signés	116	121
Droits d'auteurs perçus (ce montant global en GNF)	1 002 649 678	4 597 933 736
Bénéficiaires des droits	2 667	2 771
Nombre d'auteurs	3 770	3 818
Musiciens	2 304	2 337
Dramaturges	1 319	1 335
Littéraires	75	88

Source : Bureau Guinéen du Droit d'Auteur (BGDA)

Tableau 14.4 : Répartition des artistes membre de l'ONACIG

Rubriques	2014	2015
Réalisateurs	97	15
Photographes	326	300
Artistes interprètes	3007	-
Producteurs	97	15

Source : Ministère de la culture et du patrimoine historique / ONACIG

Tableau 14.5 : Nombre de musiciens et chanteurs par sexe

Rubriques	2010	2011	2012	2013
Hommes	268	112	59	293
Femmes	250	15	20	222

Source : ASC et Archives APC (Agence pour la Promotion de la Culture) FEMUTRAC

Tableau 14.6 : Effectif du personnel Hommes de la RTG Boulbinet

	2010	2011	2012	2013	2014	2015
Radio	36	36	37	38	39	31
Télévision	52	65	65	65	65	50

Source : Ministère de la Communication

Tableau 14.7 : Effectif du personnel Femmes de la RTG Boulbinet

	2010	2011	2012	2013	2014	2015
Radio	17	20	20	20	20	18
Télévision	25	26	27	26	25	21

Source : Ministère de la Communication

Tableau 14.8 : Effectif du personnel Hommes de la RTG Koloma

Services	2010	2011	2012	2013	2014	2015
Radio	115	115	115	116	119	119
Télévision	142	142	142	144	145	145
Administration	14	14	13	14	14	14

Source : Ministère de la Communication

Tableau 14.9 : Effectif du personnel Femmes de la RTG Koloma

Services	2010	2011	2012	2013	2014	2015
Radio	69	69	70	70	71	71
Télévision	56	56	56	58	59	59
Administration	8	7	7	7	7	7

Source : Ministère de la Communication

Tableau 14.10 : Statistique des biens culturels et naturels de la République de Guinée

	Rubriques	Nombre
	Sites et monuments préhistoriques	
1-	Les dolmens	6
2-	Les œuvres lithiques anthropomorphes	7
3-	Les œuvres lithiques Zoomorphes	2
4-	Les Grottes	36
5-	Les abris sous roche	6
6	Les Plages	29
7	Les monts et les montagnes	34
	Sites et monuments historiques	
1-	Sites et monuments précoloniaux	29
2-	Les villages, villes et quartiers historique	24
3-	Les sites et monuments se rapportant a l extraction minière	6
	Cimetières, mausolés et tombes	
4-	a-) cimetières	9
	b-) mausolées	24
	c-) Tombes	9
	Les sites hydriques	
5-	a-) Les chutes	31
	b-) Les mars, les sources et les lacs	62
	c-) Les forets sacrés	11
6-	Les sites monuments Islamiques	7
	Les sites et monuments se rapportant a la traite négrière	
7-	Les Sites négrier de rio pongo	8
	Les Sites négrier du rio nuneze	3
	Les Sites négriers de la melakorée	2
	Les Sites négriers de la moyenne Guinée	2
8-	Les Architecture coloniale	14
	Les Sites et monument religieux	
9-	Les églises	26
	Les anciennes écoles	7
	Mosquée anciennes	27
10-	Les ports	13
11-	Les ouvrages de franchissements	5
	Les Institutions patrimoniales	
	Les muses	
12-	-Les muses d'Etats	4
	Les muses privés	3
	b-Les Archives Nationales	7
	c- Les Bibliothèques	4
	d-Les chants de Batailles	6
	Les Routes et les itinéraires	
13-	Routes	4
	Itinéraires	4
14-	Les espaces culturels	5
15-	Les Paysages Culturels	3

Source : Direction Nationale du Patrimoine Historique

Tableau 14.11 : Brève Histoire des Medias en Guinee

Année	LIBELLE
1935	Radio Banane diffuse les communiques des grandes compagnies sur les mouvements des navires
1958	Radio Banane devient Radio Guinée a l'indépendance
1962	Radio Guinée devient la voix de la Révolution avec deux chaines : une Nationale et une Internationale
1970	Fusion des deux chaines
1977	Création de la télévision Nationale en noir et blanc en système Secam
1982	Introduction de la television en couleurs
1984	La voix de la révolution devient Radiodiffusion Guinéenne avec un directeur général a sa tête. Création
1991	Premier journal privé (L'Événement de Guinée) et journées national de l'information et de la
1992	Création du journal satirique Le Lynx et de la radio régionale RKS desservant la Zone de
1997	La Sotelgui ouvre le premier service d'accès à internet
2001	adoption d'un code déontologie du journaliste guinéen par l'Association des journalistes de guinée et
2002	La RTG monte sur satellite
2003	Création de Radio Guinée internationale
2005	Premier site internet d'envergure boubah.com et loi de libéralisation du secteur audiovisuel
2006	Première émission de radio privée, Radio nostalgie guinée
2007	Création de l'Association Guinéenne de la presse en ligne
2009	Apparition de la première Télévision privée, Gangan TV et création de l'union des Radiodiffusions et
2010	Loi sur la liberté de la presse, sur la Haute autorité de la communication et sur le droit d'accès a
2012	Canal+ et weego lancent des cartes de recharge canal pour se réabonner par SMS
2015	Date butoir théorique le 17juin pour la migration vers la TNT

Source : Rapport sur le Paysage Médiatique en Guinée (Etat des lieux, enjeux et défis) ; Mars 2015

Tableau 14.12 : Centres de Lecture Publique et d'Animation Culturelle

Rubriques	2013	2014	2015	Observations
Fréquentation annuelle	159 000	169 000	159 000	
Nombre de titres de livres déposés	5 779	5 850	5 779	
Ouvrages disponibles	5 779	5 850	5 779	
Personnel employés :				Enseignants, cadres
-bibliothécaires	84	84	84	
-animateurs	20	20	20	
-cadres Direction Générale	9	9	9	
Personnels expatriés	-	-	-	-
Nombre d'abonnés	1 749	1 786	1 749	-

Source : Direction Générale des Centres de Lecture Publique et d'Animation Culturelle(CELPA)

Tableau 14.13 : Information sur la bibliothèque du centre culturel Franco Guinéen

Rubriques	2010	2011	2012	2013	2014	2015
Fréquentation annuelle	19 495	20 228	21 415	22 980	22 947	16 509
Nombre de titres de livres	687	667	2 395	730	-	19 500
Ouvrages disponibles	13 950	14 709	17 231	19 670	19 200	18 000
Personnels employés	8	7	7	8	27	22
dont expatriés	0	0	0	0	2	2
Nombre d'abonnés	3 051	4 179	2 300	2 170	2 484	1 277
dont Guinéens	90%	96%	90%	90%	2 475	-

Source : Direction Générale du Centre Culturel Franco-Guinéen (Espace Sory Kandia Kouyaté)

Tableau 14.14 : Information sur la bibliothèque nationale

Rubriques	2010	2011	2012	2013	2014	2015
Fréquentation annuelle	18	11	14	22	25	12
Nombre de titres de livres	7	12	9	13	03	10
Ouvrages disponibles	10 803	10 803	11 107	11 107	11 110	13 109
Personnels employés	13	11	10	10	13	10
dont expatriés	0	0	0	0	00	0
Nombre d'abonnés	13	15	8	5	08	5
dont Guinéens	13	12	7	5	08	5

Source : Direction Bibliothèque Nationale ; **NB** : les Titres de livres déposés ne concernent que les livres issus de don.

Tableau 14.15 : Répertoire des Musées de la Guinée en 2015 par catégorie

Désignation	Statut	Localités
Musée National de Guinée	Public	Conakry (Kaloum)
Musée Régional de Boké	Public	Boké
Musée de Kissidougou	Public	Kissidougou
Musée Régional de N'Zérékoré	Public	N'Zérékoré
Musée de Dalaba	Privé	Dalaba
Musée Fouta	Privé	Labé
Musée Koundara	Public	Koundara
Musée de Kourouma	Public (Saccagé en 2007 pendant les mouvements)	...

Source : Musée Nationale de Guinée

Tableau 14.16 : Information sur le musée national de Sandervalia

	2007	2008	2009	2010	2011	2012	2013	2014	2015
Objets d'arts disponibles	6 112	6 112	6 112	6 112	6 112	6 112	6 112	6 112	6 112
Fréquentation annuelle	2 400	4 610	4 178	3 653	5 117	3 456	2 007	5 482	-
- Guinéens	2 089	4 136	3 732	3 469	4 434	2 906	1 625	5 028	1 723
- Etrangers	311	474	446	184	684	550	382	454	289

Source : Musée National de Sandervalia

Tableau 14.17 : Statistiques du 9^{ème} FEMUTRAC 2014 à Faranah

Libelles	Nombre
I - Artistes nationaux	
Nombre de danseurs :	
-Hommes :	70
-Femmes :	48
Nombre de musiciens	
-Hommes	77
-Femmes	26
Nombre de chanteurs:	
-Hommes :	11
-Femmes :	12
Nombre de conteur	
-Hommes :	01
-Femmes :	0
II-Artistes Etranges	
Nombre de danseurs	
-Hommes	16
-Femmes	12
Nombre de musiciens	
-Hommes	14
-Femmes	4
Nombre de chanteurs	
-Hommes	05
-Femmes	4
III-Nombre du Pays Participant	5
IV –Nombre Total des Artistes Participant	
-Etrangers	33
- Nationaux	174
V – Nombre de Presses	
-Presses Ecrites :	10
-Radios :	8
-Télévisions :	4
VI-Nombre de Journalistes	38
VII –Nombre d'Encadreurs	24

Source : Direction Nationale de la Culture ; FEMUTRAC : Festival de Music Traditionnelle de Guinée

Tableau 14.18 : Nombre d'activités culturelles au Centre culturel Franco-Guinéen

Rubriques	2009	2010	2011	2012	2013	2014	2015
Nombre de Concerts de musique	6	-	6	20	16	13	15
dont femmes	1	-	3	3	3	2	2
Soirées théâtrales	9	-	3	21	15	25	28
Expositions	0	-	2	4	-	5	7

Source : Direction Générale du Centre Culturel Franco-Guinéen (Espace Sory Kandia Kouyaté)

Tableau 14.19 : Informations relatives au Djembé d'Or

	Unités	2009	2010	2011	2012	2013
Pays représentés	Nbre	0	0	3	4	3
Festivaliers accrédités	Nbre	0	0	127	79	190
Meilleurs albums	Nom			A.Kamissoko -I.Killon	-Petit Kandia	
Meilleurs vidéo clip	Nom			Instinct Killers	Aubin Théa	Steeve
Meilleurs titres	Titre			Dakhoui mounna		Fadji

Source : Agence Select communication BP : 4872

Tableau 14.20 : Informations culturelles

Rubriques	2011	2012	2013	2014
Nombre d'Orchestres et groupes musicaux	4	3	5	6
Groupe de danses traditionnel	5	6	10	16
Troupe de théâtres	ND	ND	ND	36

Source : Ministère de la Communication /Bureau d'Etudes et de la Planification

Tableau 14.21 : Réseau des Radios Rurales

Dénomination	Statut	Directeur	Fréquence	Date de création
Beyla	Publique	Abdoulaye Yattara	94.4/98.2	2008
Bissikrima	Publique	Tibou sock	91.00	2005
Boké	Publique	Fatoumata boutouraby	95.3	1996
Dinguiraye	Publique	Dantily Camara	98.6	2005
Dogomet	Publique	Cherif Diallo	999.9	2011
Faranah	Publique	Lamine Oulare	88.2	2000
Gaoual	Publique	Boubacar Sidy Diallo	98.6	2010
Gueckedou	Publique	Gnouma Camara	999.9	2006
Kankan	Publique	Ibrahima Cissé	93.0	1990
Kindia	Publique	Mamady Diawara	98.7/99.2/99.3	1992
Kérouané	Publique	Malon Mady Kanté	92.2	2005
Kissidougou	Publique	Fatou Traore	95.4/98.1	1996
Koundara	Publique	Ibrahima Tanou Diallo	98.6	1999
Kouroussa	Publique	Soly Faye	999.9	2006
Labé	Publique	Hadja Aissatou Bah	103.1	1990
Macenta	Publique	René Cécé Sagno	88.6/98.2	2006
Mali	Publique	Souleymane Kankouma	101.6	2010
Mamou	Publique	Kandet Oumar Toure	91.1/101.1	1996
Nzérékoré	Publique	Christophe Millimono	89.00	1992
Pita	Publique	Aboubacar Sikidi Samake	99.9	2001
Siguiré	Publique	El hadj Alpha Fodé Dabele	94.4	2005
Télémele	Publique	Aminata Camara	97.7	2007
Tougué	Publique	Abassy Bah	98.3	2008

Source : Ministère de la Communication

Tableau 14.22 : Répartition de nombre de Télévisions par Statut

Statut	2010	2011	2012	2013	2014	2015
Commerciale privée	2	3	5	5	5	5
Public étatique	2	2	2	2	2	2
Ensemble	4	5	7	7	7	7

Source : Ministère de la Communication

Chapitre 15 : Religion

I. Graphiques :

Graphique 15.1 : Evolution des Lieux de Cultes Musulmans de Conakry

Graphique 15.2 : Evolution des Lieux de Cultes Chrétiennes de l'Eglise Anglicane

Graphique 15.2 : Evolution des Chefs Religieux Musulmans de Conakry

II. Liste des tableaux du chapitre

Tableau 15.1 : Répartition (en %) de la population résidente selon la religion

Tableau 15.2 : Evolution du nombre de lieux de Cultes Musulmans de Conakry

Tableau 15.3 : Evolution du nombre de lieux de Cultes Chrétiennes de l'Eglise Anglicane

Tableau 15.4 : Evolution du nombre de Chefs Religieux Musulmans de Conakry

Tableau 15.5 : Statistiques des chefs religieux Chrétiennes de l'Eglise Anglicane

Tableau 15.6 : Statistiques des Pèlerinages Musulman à la Mecque (Pèlerinages International)

Graphique 15.1 : Evolution des Lieux de Cultes Musulmans de Conakry

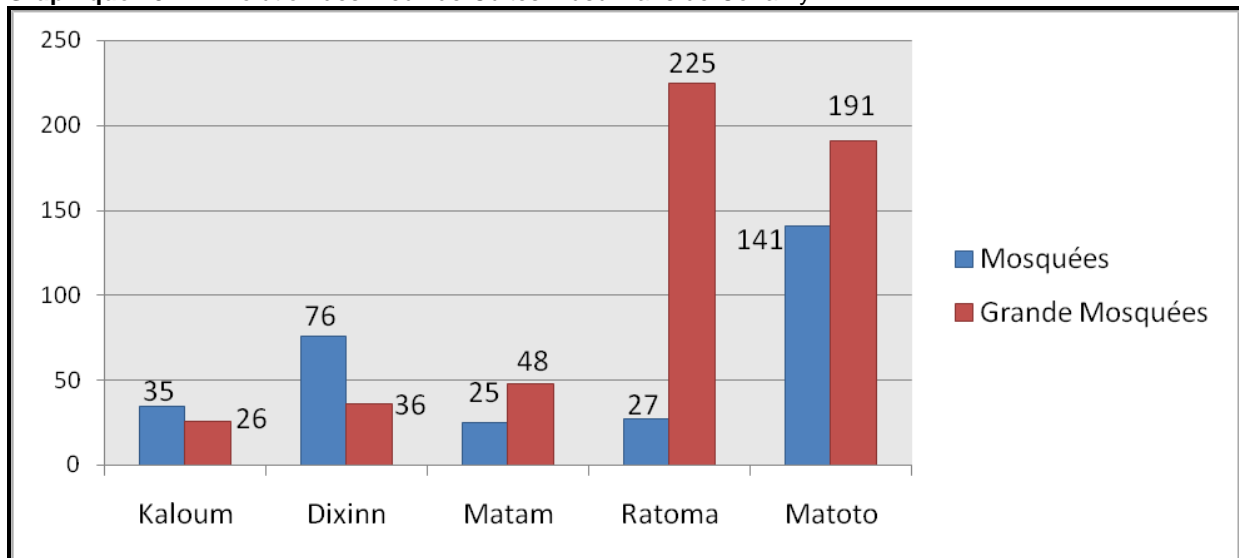

Source : Secrétariat Général des Affaires Religieuses/Direction Nationale des Affaires

Graphique 15.2 : Evolution des Lieux de Cultes Chrétiennes de l'Eglise Anglicane

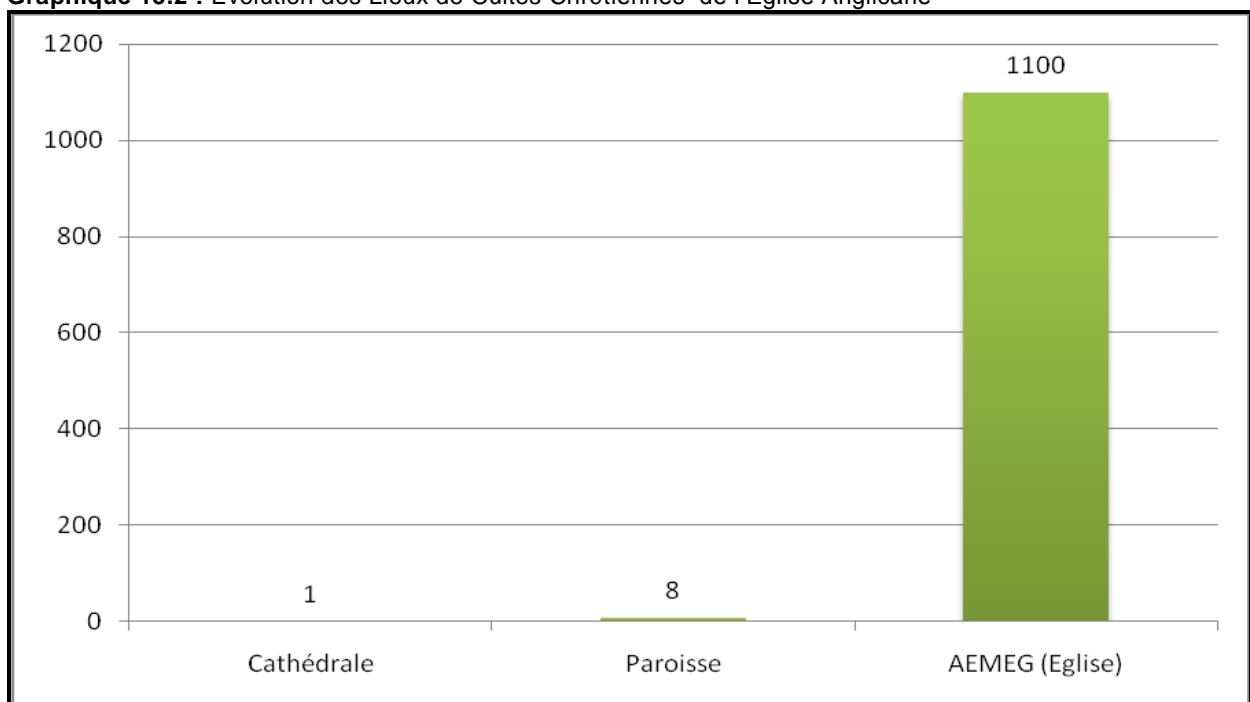

Source : Secrétariat Général des Affaires Religieuses/Direction Nationale des Affaires

Graphique 15.3 : Evolution des Chefs Religieux Musulmans de Conakry

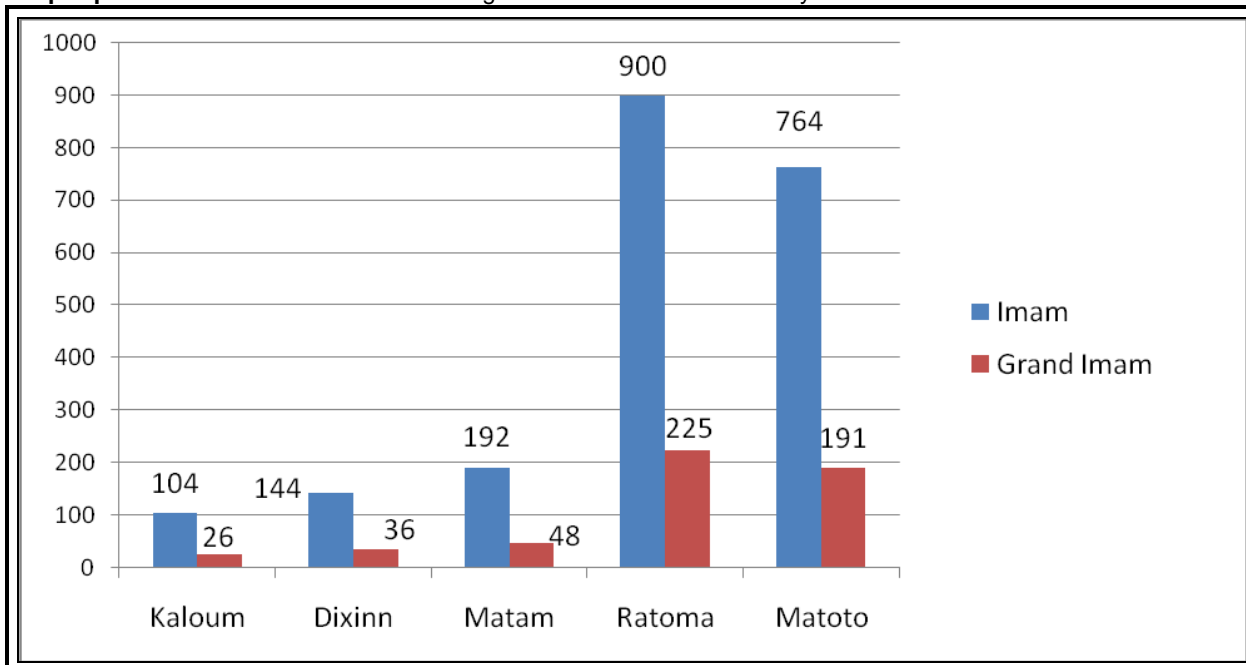

Source : Secrétariat Général des Affaires Religieuses/Direction Nationale des Affaires

Tableau 15.1 : Répartition (en %) de la population résidente selon la religion

Réligion	RGPH-1983	RGPH-1996
Musulmane	87	86,80
Chrétienne	4,3	6,70
Animiste	4,6	2,00
Sans religion	4,2	4,10

Source : MP/INS- RGPH

Tableau 15.2 : Evolution du nombre de lieux de Cultes Musulmans de Conakry

Communes	Kaloum	Dixinn	Matam	Ratoma	Matoto	Total
2010	Mosquées	30	75	5	27	278
	Grande Mosquées	24	32	43	215	499
2011	Mosquée	32	75	4	27	279
	Grande Mosquées	24	33	43	217	502
2012	Mosquées	32	76	6	27	282
	Grande Mosquées	25	34	44	220	510
2013	Mosquées	32	76	10	27	286
	Grande Mosquées	25	35	44	222	516
2014	Mosquées	35	76	25	27	304
	Grande Mosquées	26	36	48	225	526

Source : Secrétariat Général des Affaires Religieuses/Direction Nationale des Affaires

Tableau 15.3 : Evolution du nombre de lieux de Cultes Chrétiennes de l'Eglise Anglicane

Lieux de Cultes	2010	2011	2012	2013	2014
Cathédrale	1	1	1	1	1
Paroisse	8	8	8	8	8
AEMEG (Eglise)	1 060	1 070	1 080	1 090	1 100
Total	1 069	1 079	1 089	1 099	1 109

Source : Secrétariat Général des Affaires Religieuses/Direction Nationale des Affaires

Tableau 15.4 : Evolution du nombre de Chefs Religieux Musulmans de Conakry

Chef religieux	Kaloum	Dixinn	Matam	Ratoma	Matoto	Total
2010	Imam	96	128	172	860	1996
	Grand Imam	24	32	43	215	499
2011	Imam	96	132	172	868	2008
	Grand Imam	24	33	43	217	502
2012	Imam	100	136	176	880	2040
	Grand Imam	25	34	44	220	510
2013	Imam	100	140	176	888	2064
	Grand Imam	25	35	44	222	516
2014	Imam	104	144	192	900	2104
	Grand Imam	26	36	48	225	526

Source : Secrétariat Général des Affaires Religieuses

Tableau 15.5 : Statistiques des chefs religieux Chrétiennes de l'Eglise Anglicane

Pèlerinage chrétien en marial et terre sainte	Evêque	Prêtres	Evangélistes	Total	
2010	Effectif	1	10	-	11
	Décédé	-	-	-	-
2011	Effectif	1	10	-	11
	Décédé	-	-	-	-
2012	Effectif	2	10	-	12
	Décédé	-	-	-	-
2013	Effectif	2	13	-	15
	Décédé	-	-	-	0
2014	Effectif	2	13	-	15
	Décédé	-	-	-	-

Source : Secrétariat Général des Affaires Religieuses

Tableau 15.6 : Statistiques des Pèlerinages Musulman à la Mecque (Pèlerinages International)

Pèlerinage musulman à la Mecque		Sexe	Valeurs	Total
2010	Effectif	H	2 645	6 500
		F	3 855	
	Décès	H	8	18
		F	10	
2011	Effectif	H	2 629	6 916
		F	4 287	
	Décès	H	5	12
		F	7	
2012	Effectif	H	3 135	7 666
		F	4 531	
	Décès	H	8	20
		F	12	
2013	Effectif	H	2 797	7 200
		F	4 403	
	Décès	H	3	5
		F	2	
2014	Effectif	H	0	0
		F	0	
	Décès	H	0	0
		F	0	

Source : Secrétariat Général des Affaires Religieuses

Partie

3

Statistiques Economiques

Chapitre 16 : Agriculture

I. Liste des Graphiques

Graphique 16.1 : Evolution de la production des principales Cultures vivrières (en milliers de tonnes)

Graphique 16.2 : Evolution de la production Céréalière (en millions de tonnes)

II. Liste des tableaux du chapitre

Tableau 16.1 : Proportion du Budget du Ministère en Charge de l'Agriculture dans le budget de l'Etat(%)

Tableau 16.2 : Equipements agricoles distribués par l'Etat en 2014

Tableau 16.3 : Quantité d'engrais distribués par l'Etat en Tonnes (toutes catégories confondues)

Tableau 16.4 : Produits et Equipements Phytosanitaires distribué par l'Etat

Tableau 16.5 : Evolution de la hauteur de pluie annuelle dans les principales stations en mm et 1/10 de 2010 à 2015

Tableau 16.6 : Evolution du nombre annuel de jours de pluie dans les principales stations de 2010 à 2015

Tableau 16.7 : Evolution de la production des principales Cultures vivrières (en tonnes)

Tableau 16.8 : Evolution des superficies cultivées des principales Cultures vivrières (en ha)

Tableau 16.9 : Evolution de la production Céréalière (en tonne)

Tableau 16.10 : Evolution des superficies cultivées en Céréales (en ha)

Tableau 16.11 : Evolution de la production Céréalière par région administrative (en tonne)

Tableau 16.12 : Evolution de la production nationale de Riz par région Administrative

Tableau 16.13 : Evolution de la production nationale de Mais

Tableau 16.14 : Evolution de la production nationale de Fonio

Tableau 16.15 : Evolution de la production nationale de Manioc en Tonne

Tableau 16.16 : Evolution de la production nationale d'arachide

Tableau 16.17 : Evolution de la production d'igname

Tableau 16.18 : Evolution de la production de Pomme de terre

Tableau 16.19 : Evolution de la production des principales Cultures d'Exportation (en tonnes)

Tableau 16.20 : Evolution du prix moyen à la consommation de Céréales sur le marché (Capitale Conakry)

Tableau 16.21 : Evolution du prix moyen à la consommation des Tubercules sur le marché (Capitale Conakry)

Tableau 16.22 : Evolution du prix moyen à la consommation des Legumes sur le marché (Capitale Conakry)

Tableau 16.23 : Evolution du prix moyen à la consommation des Fruits sur le marché (Capitale Conakry)

Tableau 16.24 : Evolution du prix moyen à la consommation des produits agricoles d'origine végétale sur le marché (Capitale Conakry)

Graphique 16.1 : Evolution de la production des principales Cultures vivrières (en milliers de tonnes)

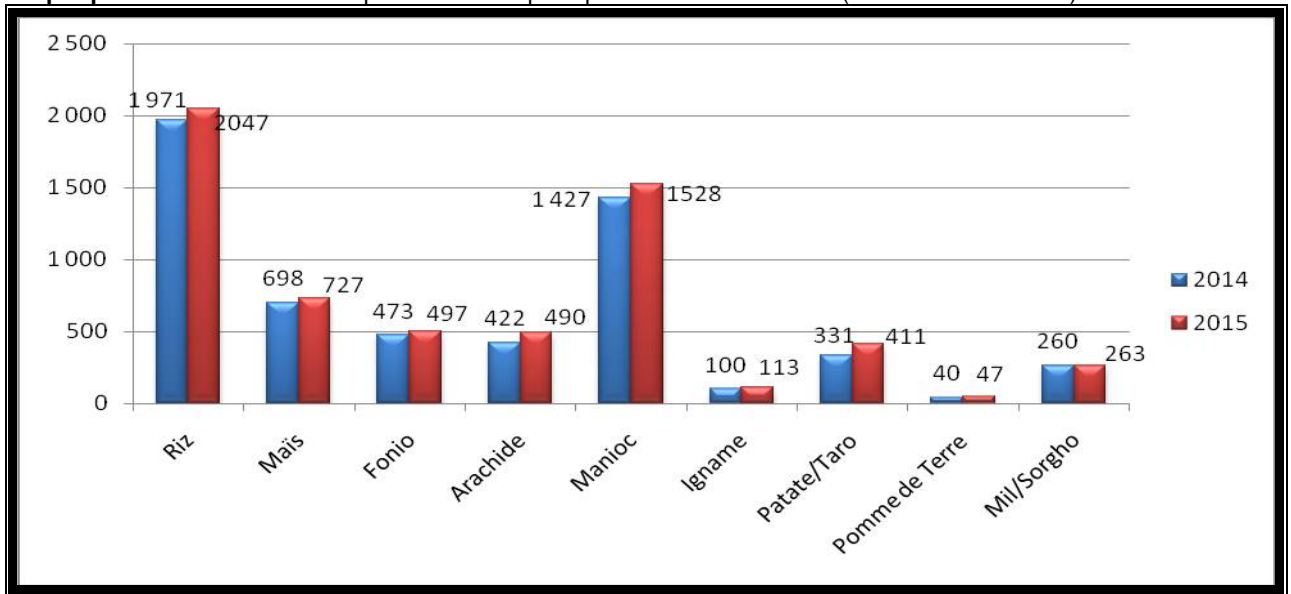

Source : Ministère de l'agriculture /Agence Nationale des Statistiques Agricoles et Alimentaires (ANASA)

Graphique 16.2 : Evolution de la production Céréalière (en millions de tonnes)

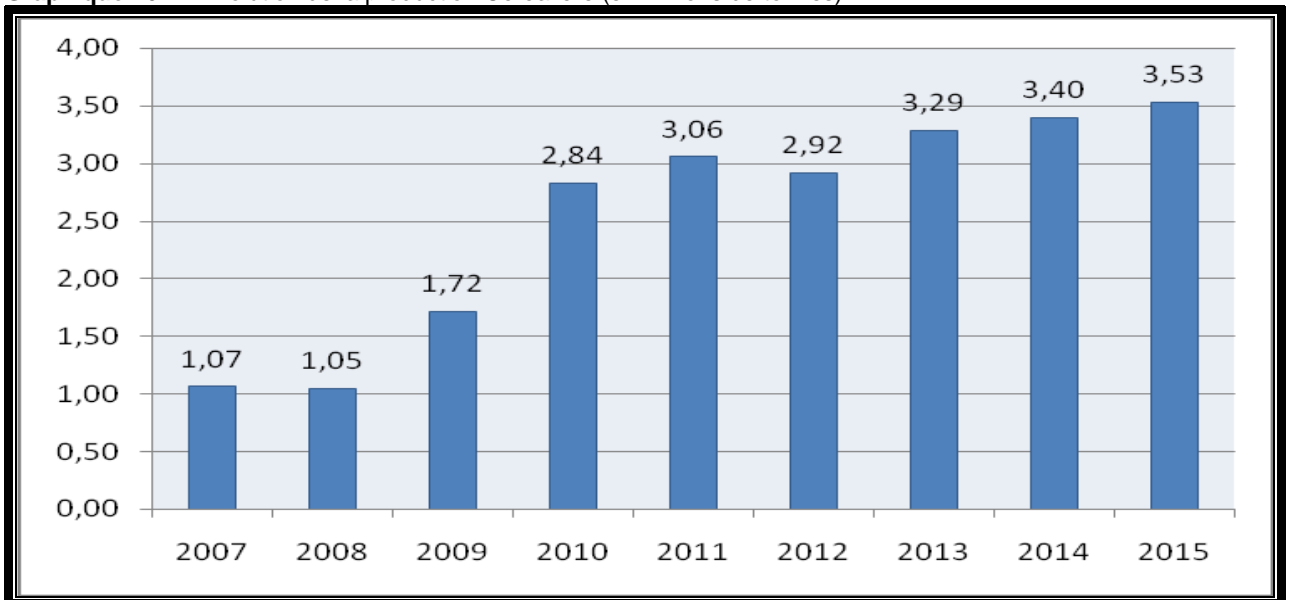

Source : Ministère de l'agriculture /Agence Nationale des Statistiques Agricoles et Alimentaires (ANASA)

Tableau 16.1 : Proportion du Budget du Ministère en Charge de l'Agriculture dans le budget de l'Etat(%)

Années	Budget du Ministère en milliards GNF	Budget de l'Etat en milliards GNF	% du Budget de l'Etat
2010	106,05	8 041,1	1,32
2011	358,85	6 919,9	5,19
2012	403,38	10146,1	3,98
2013	368,5	11 788,8	3,13
2014	441,69	11 680,1	3,78
2015	233,98	14 286,07	1,64

Source : Loi de Finances/Ministère de l'Economie et des Finances/Direction Nationale du Budget

Tableau 16.2 : Equipements agricoles distribués par l'Etat en 2014

Equipements	Nombre
Tracteurs	174
Motopompes	220
Batteuses motorisées	675
Décortiqueuses à riz	700
Jeuneuse Maïs	75
Presse à Balle	50
Moulins à Céréales	75
Motoculteurs	200
Moissonneuses/Batteuses	100
Etuveuses	600
Motofaucheuses	300
Sac d'Emballage	5 100 000
Bâche séchage	1 500
Bascule	100
Trieuse avec groupe électrogène	30
Groupements d'irrigation	100 unités

Source : Direction Nationale de l'Agriculture

Tableau 16.3 : Quantité d'engrais distribués par l'Etat en Tonnes (toutes catégories confondues)

Années	Quantité distribuée
2011	20 000
2012	19 700
2013	14 750
2014	16 350
2015	16 485

Source : Direction Nationale de l'Agriculture/Ministère de l'Agriculture

Tableau 16.4 : Produits et Equipements Phytosanitaires distribué par l'Etat

Produits	unités	2013-2014	2014-2015
		valeur	valeur
Herbicides	litre	455 030	365 000
Insecticides	litre	526 000	39 000
Pesticides	litre	445 000	...
Appareils (Atomiseurs, pulvérisateurs)	nombre	4 700	500

Source : Centre National Protection des Végétaux/ Ministère de l'Agriculture

Tableau 16.5 : Evolution de la hauteur de pluie annuelle dans les principales stations en mm et 1/10 de 2010 à 2015

Années	Conakry	Boké	Kindia	Labé	Mamou	Faranah	Kankan	N'zerekore
2010	3 258,6	1 915,5	2 428,6	1 582,5	1 357,1	1 661,3	1 165,7	2 169,8
2011	3 196,6	2 858,5	2 090,3	1 406	1 627,8	1 633,9	1 084,4	2 003,3
2012	3 804,9	2 466,2	2 244,6	1 660	2 025,8	1 584,5	1 414,1	2 237,5
2013	3 644,8	2 165,4	1 967,3	1 146,1	1 723,1	1 735,6	1 137,8	1 791,4
2014	3 157,0	1 959,4	1 870,3	1 767,3	1 663,5	1 669,1	1 141,9	1 901,8
2015	3 012,6	2 524,7	2 102,8	2 118,2	X	1 452,1	1 335,3	1 829,4

Source : Section Agro météorologique/Direction Nationale de la Météorologie Ministère des transports, 2014

Tableau 16.6 : Evolution du nombre annuel de jours de pluie dans les principales stations de 2010 à 2015

Années	Conakry	Boké	Kindia	Labé	Mamou	Faranah	Kankan	N'Zérékouré
2010	139	100	131	121	150	105	90	156
2011	129	132	130	116	129	98	81	139
2012	133	122	145	130	144	99	92	145
2013	130	113	116	112	134	96	77	136
2014	129	121	145	134	142	113	91	178
2015	141	89	145	143	X	92	110	178

Source : Section Agrométéorologique/Direction Nationale de la Météorologie Ministère des transports

Tableau 16.7 : Evolution de la production des principales Cultures vivrières (en tonnes)

Désignation	2010	2011	2012	2013	2014	2015
Riz	1 633 254	1 793 135	1 852 262	1 913 338	1 970 515	2 047 365
Maïs	584 141	611 294	641 045	672 244	698 462	727 488
Fonio	383 699	408 999	429 409	450 838	473 334	496 953
Arachide	309 081	312 779	347 867	363 028	421 703	489 850
Manioc	1 062 233	1 112 585	1 217 168	1 331 582	1 426 624	1 528 485
Igname	55 447	66 416	76 643	88 031	99 985	112 722
Patate	88 079	94 388	96 181	319 531	330 715	411 476
Taro	191 735	206 115	213 680			
Pomme de Terre	16 375	22 043	27 867	33 628	39 948	46 686
Mil/Sorgho	234 038	247 215	251 047	254 938	260 292	262 997
Total	4 558 082	4 874 969	5 153 169	5 427 158	5 721 578	6 124 022

Source : Ministère de l'agriculture /Agence Nationale des Statistiques Agricoles et Alimentaires (ANASA)

Tableau 16.8 : Evolution des superficies cultivées des principales Cultures vivrières (en ha)

Désignation	2010	2011	2012	2013	2014	2015
Riz	938 215	1 549 895	1 599 034	1 642 687	1 690 869	1 706 138
Maïs	358 092	513 692	525 447	537 795	566 780	581 847
Fonio	313 081	430 525	442 690	455 393	527 536	629 054
Arachide	227 453	293 983	295 758	297 564	535 378	612 313
Manioc	125 116	160 084	168 286	176 656	180 365	190 475
Igname	7 327	8 356	9 529	10 867	12 392	14 132
Patate	22 080	23 199	24 375	25 611	26 910	28 275
Taro	36 846	38 313	39 839	41 426	43 076	44 791
Pomme de Terre	5 386	5 811	6 437	7 092	7 435	7 610
Mil/Sorgho	164 816	206 013	205 776	203 950	203 041	203 588

Source : Ministère de l'agriculture /ANASA, Ministère du Plan/Direction nationale du Plan/Division Etudes et Stratégie macro économique / Ministère de l'Agriculture (Tableau de bord de l'économie Guinéenne).

Tableau 16.9 : Evolution de la production Céréalière (en tonne)

Année	Riz	Maïs	Fonio	Mil et sorgho	Total
2007	1 401 592	595 460	243 361	227 278	1 066 099
2008	1 455 932	522 695	323 900	202 851	1 049 446
2009	1 498 962	565 667	344 999	221 564	1 720 526
2010	1 633 254	584 141	383 699	234 038	2 835 132
2011	1 793 135	611 294	408 999	247 215	3 060 643
2012	1 852 262	641 045	429 409	251 047	2 922 716
2013	1 913 338	672 244	450 838	254 938	3 291 358
2014	1 970 515	698 462	473 334	260 292	3 402 603
2015	2 047 365	727 488	496 953	262 997	3 534 803

Source : Ministère de l'agriculture /Agence Nationale des Statistiques Agricoles et Alimentaires (ANASA)

Tableau 16.10 : Evolution des superficies cultivées en Céréales (en ha)

Année	Riz	Maïs	Fonio	Mil et sorgho	Total
2007	788 711	374 723	208 076	174 829	1 546 339
2008	846 472	328 739	269 917	150 260	1 595 388
2009	871 576	346 652	289 915	156 031	1 664 174
2010	938 215	358 092	313 081	164 816	1 774 204
2011	1 549 895	513 692	430 525	206 013	2 700 125
2012	1 599 034	525 447	442 690	205 776	2 772 947
2013	1 642 687	537 795	455 393	203 950	2 839 825
2014	1 690 869	566 780	527 536	203 041	2 988 226
2015	1 706 138	581 847	629 054	203 588	3 120 627

Source : Ministère de l'agriculture /Agence Nationale des Statistiques Agricoles et Alimentaires (ANASA)

Tableau 16.11 : Evolution de la production Céréalière par région administrative (en tonne)

Région Administratives	2010	2011	2012	2013	2014	2015
Boké	382 822	415 733	431 274	447 417	452 870	481 389
Faranah	353 027	383 239	397 476	412 261	416 885	443 102
Kankan	518 770	562 319	583 442	605 388	612 762	650 757
Kindia	380 750	413 756	429 159	445 156	450 435	478 971
Labé	390 254	415 851	434 734	454 495	469 986	494 006
Mamou	210 637	226 068	235 700	245 757	252 328	266 316
N'Zérékoré	364 834	396 462	410 931	425 945	429 869	457 225
Total	2 601 094	2 813 428	2 922 716	3 036 420	3 085 134	3 271 767

Source : Ministère de l'agriculture /Agence Nationale des Statistiques Agricoles et Alimentaires (ANASA)

Tableau 16.12 : Evolution de la production nationale de Riz par région Administrative

Région Administratives	Unités	2010	2011	2012	2013	2014	2015
Boké	Tonne	227 901	252 319	201 747	288 942	332 954	345 939
Faranah	Tonne	256 774	285 472	304 357	306 106	311 597	323 749
Kankan	Tonne	307 974	344 038	431 894	442 933	440 404	457 580
Kindia	Tonne	259 031	286 664	306 415	332 193	336 154	349 264
Labé	Tonne	99 793	107 534	99 833	115 102	108 356	112 582
Mamou	Tonne	109 100	116 651	114 930	108 407	102 053	106 033
Nzérékoré	Tonne	353 157	400 123	459 663	459 677	338 997	352 218
Production totale	Tonne	1 613 730	1 792 801	1 918 841	2 053 359	1 970 515	2 047 365

Source : Ministère de l'agriculture/ANASA/rapport d'évaluations des campagnes agricoles

Tableau 16.13 : Evolution de la production nationale de Maïs

Région Administratives	Unités	2010	2011	2012	2013	2014	2015
Boké	Tonne	59 192	61 828	64 837	67 993	70 645	73 577
Faranah	Tonne	67 899	70 940	74 393	78 014	81 056	84 420
Kankan	Tonne	119 192	124 837	130 913	137 284	142 638	148 557
Kindia	Tonne	51 534	53 951	56 576	59 330	61 644	64 202
Labé	Tonne	154 413	161 696	169 565	177 818	184 753	192 420
Mamou	Tonne	59 647	62 419	65 456	68 642	71 319	74 279
Nzérékoré	Tonne	72 263	75 624	79 304	83 164	86 407	89 993
Production Totale	Tonne	584 141	611 294	641 045	672 244	698 462	727 448

Source : Ministère de l'agriculture/ANASA/rapport d'évaluations des campagnes agricoles/Ministère du Plan/Direction Nationale du Plan/Cadrage

Tableau 16.14 : Evolution de la production nationale de Fonio

Région Administratives	Unités	2010	2011	2012	2013	2014	2015
Boké	Tonne	26 848	28 455	29 875	31 366	36 401	61 873
Faranah	Tonne	45 766	48 580	51 003	53 548	33 273	34 933
Kankan	Tonne	34 915	37 037	38 884	40 825	42 499	44 620
Kindia	Tonne	22 138	23 444	24 613	25 842	35 481	65 504
Labé	Tonne	183 895	196 321	206 114	216 400	180 021	189 004
Mamou	Tonne	58 989	62 700	65 835	69 120	71 954	86 005
Nzérékoré	Tonne	11 915	12 463	13 085	13 738	14 301	15 015
Production Totale	Tonne	384 467	408 999	429 409	450 839	413 930	496 953

Source : Ministère de l'agriculture/ANASA/rapport d'évaluations des campagnes agricoles

Tableau 16.15 : Evolution de la production nationale de Manioc en Tonne

Région Administratives	2010	2011	2012	2013	2014	2015
Boké	68 835	71 050	74 368	77 841	94 914	101 691
Faranah	43 737	46 858	49 046	51 337	135 440	145 110
Kankan	301 867	317 223	332 037	347 543	361 792	387 623
Kindia	135 227	142 685	149 348	156 322	162 732	174 351
Labé	183 116	188 654	197 464	206 686	256 160	274 450
Mamou	150 083	159 292	166 731	174 517	202 517	216 977
Nzérékoré	179 367	186 822	195 546	204 678	213 070	228 283
Production Totale	1 062 233	1 112 585	1 164 542	1 218 925	1 342 026	1 528 485

Source : Ministère de l'agriculture/ANASA /rapport d'évaluations des campagnes agricoles/Ministère du Plan/Direction Nationale du Plan/Cadrage

Tableau 16.16 : Evolution de la production nationale d'arachide

Région Administratives	Unités	2010	2011	2012	2013	2014	2015
Boké	Tonne	49 000	53 009	53 773	54 548	84 003	97 578
Faranah	Tonne	41 001	46 778	47 453	48 137	83 072	96 496
Kankan	Tonne	59 411	63 226	64 138	65 063	81 821	110 883
Kindia	Tonne	105 338	109 948	111 534	113 142	95 457	95 043
Labé	Tonne	38 622	39 865	40 440	41 023	32 125	37 316
Mamou	Tonne	24 125	24 673	25 029	25 390	27 929	32 442
Nzérékoré	Tonne	14 584	15 280	15 500	15 724	17 296	20 091
Production Totale	Tonne	332 081	352 779	357 867	363 028	421 703	489 850

Source: Ministère de l'agriculture/ANASA/rapport d'évaluations des campagnes agricoles/Ministère du Plan/Direction Nationale du Plan/Cadrage

Tableau 16.17 : Evolution de la production d'igname

Région Administratives	Unités	2011	2012	2013	2014	2015
Boké	Ha	-	-	-	-	-
Faranah	Ha	-	-	-	-	-
Kankan	Ha	87 156	93 710	13 413	91 735	103421
Kindia	Ha	-	-	-	-	-
Labé	Ha	-	-	-	-	-
Mamou	Ha	-	-	-	-	-
Nzérékoré	Ha	25 974	27 928	4 503	8 250	9301
Superficie totale	Ha	113 130	121 638	17 916	99 985	112722

Source : Ministère de l'agriculture/ANASA/rapport d'évaluations des campagnes agricoles/Ministère du Plan/Direction Nationale du Plan/Cadrage

Tableau 16.18 : Evolution de la production de Pomme de terre

Région Administratives	Unités	2011	2012	2013	2014	2015
Boké	Ha	-	-	-	-	-
Faranah	Ha	-	-	-	-	-
Kankan	Ha	-	-	-	-	-
Kindia	Ha	-	-	-	-	-
Labé	Ha	13 963	16 319	19 073	9 645	11 271
Mamou	Ha	49 376	57 709	67 448	30 303	35 415
Nzérékoré	Ha	-	-	-	-	-
production totale	Ha	63 339	74 028	86 521	39 948	46 686

Source : Ministère de l'agriculture/ANASA/rapport d'évaluations des campagnes agricoles/Ministère du Plan/Direction Nationale du Plan/Cadrage

Tableau 16.19 : Evolution de la production des principales Cultures d'Exportation (en tonnes)

Désignation	2010	2011	2012	2013	2014
Café	29 018	30 220	17 907	5 844	3 427
Cacao	15 160	39 600	8 040	5 273	6 516
Coton	0	0	680	912	1 567
Huile de palme	5 200	9 500	408	121	30
Pêche Industrielle	24 600	26 800	14 235	11 605	9 785

Source : Tableau de bord de l'économie Guinéenne/ Ministère du Plan/Direction nationale du Plan/Division Etudes et Stratégie macro économique

Tableau 16.20 : Evolution du prix moyen à la consommation de Céréales sur le marché (Capitale Conakry)

Céréales	Unités	2010	2011	2012	2013	2014	2015
Riz Local étuvé rouge, BARABARA	GNF/kg	5 224	8 199	7 939	7 324	7 421	7 635
Riz importé populaire type chinois	GNF/kg	3 690	4 909	4 712	4 439	4 643	4 770
Fonio étuvé lavé	GNF/kg	6 593	9 517	12 129	12 954	14 721	15 283
Maïs en grain	GNF/kg	5 051	5 894	8 081	8 637	9 775	9 947
Farine de maïs	GNF/kg	5 517	6 180	7 451	8 380	9 443	9 679
Sorgho	GNF/kg	6 114	5 756	8 389	9 220	10 025	10 630
Farine de Blé	GNF/kg	7 049	8 770	9 187	10 117	10 396	10 708

Source : Ministère du Plan/INS/Section statistiques des prix

Tableau 16.21 : Evolution du prix moyen à la consommation des Tubercules sur le marché (Capitale Conakry)

Tubercules	Unités	2010	2011	2012	2013	2014	2015
Manioc frais	GNF/kg	2 877	3 347	4 353	4 079	5 016	5 879
Patate douce	GNF/kg	2 334	2 507	3 804	4 506	5 188	5 859
Taro	GNF/kg	4 032	4 336	5 812	6 884	8 586	9 124
Igname	GNF/kg	4499	6 346	8 115	10 286	10 931	11 380
Pomme de Terre	GNF/kg	4 607	6 346	9 014	10 736	11 099	12 353
Banane plantain	GNF/kg	4 733	5 442	9 021	10 440	10 648	11 188

Source : Ministère du Plan/INS/Section statistiques des prix

Tableau 16.22 : Evolution du prix moyen à la consommation des Légumes sur le marché (Capitale Conakry)

Légumes	Unités	2010	2011	2012	2013	2014	2015
Feuilles de manioc	GNF/kg	2 647	2 988	4 187	4 590	5 935	7 369
Feuilles de Patate	GNF/kg	2 233	2 829	4 015	4 360	5 777	7 154
Aubergine locale	GNF/kg	4 931	6 559	8 101	8 901	11 116	12 263
Tomate fraîche	GNF/kg	4 643	6 132	7 708	8 341	10 870	12 688
Courge	GNF/kg	5 694	7 294	9 154	9 928	11 357	5 480
Chou vert	GNF/kg	3 082	3 578	4 528	4 318	4 841	11 232
Carotte fraîche	GNF/kg	6 105	7 413	9 015	10 129	10 434	12 518
Gombo frais	GNF/kg	6 230	7 574	9 023	10 877	11 407	14 813
Haricot vert	GNF/kg	6 431	7 837	9 657	10 487	13 236	12 878
Haricot blanc	GNF/kg	8 481	10 505	11 886	12 546	12 026	12 878
Gros piment frais	GNF/kg	13 092	17 734	20 594	21 030	21 975	15 908
Oignon local	GNF/kg	46 754	54 287	85 445	108 671	124 466	14 511
Concombre	GNF/kg	5 945	7 634	9 293	11 346	12 633	10 747
Carotte fraîche	GNF/kg	3 830	4 417	6 435	7 856	8 732	12 518

Source : Ministère du Plan/INS/Section statistiques des prix

Tableau 16.23 : Evolution du prix moyen à la consommation des Fruits sur le marché (Capitale Conakry)

Fruits	Unités	2010	2011	2012	2013	2014	2015
Ananas frais	GNF/kg	2 987	3 396	4 558	5 584	6 243	6 389
Banane douce	GNF/kg	2 652	3 245	4 897	5 870	6 405	7 640
Avocat	GNF/kg	1 444	1 132	2 836	7 575	7 083	5 408
Orange locale	GNF/kg	2 004	2 822	4 430	7 416	8 457	9 242
Mangue Ordinaire	GNF/kg	1 903	2 623	3 467	5 220	5 161	7 000
Mangue Greffée	GNF/kg	1 857	2 797	3 509	5 251	5 829	7 241
Citron	GNF/kg	5 641	7 159	9 201	10 545	12 878	12 261
Pastèque	GNF/kg	1 338	1 447	1 530	2 340	4 411	5 744
Papaye	GNF/kg	2 600	2 800	4 154	6 088	6 125	6 604
Café soluble instantané	GNF/kg	9 146	9 750	10 823	12 229	13 958	14 000
Cacao en poudre	GNF/kg	11 177	12 990	17 052	22 998	26 396	29 365
Noix de cola	GNF/kg	14 648	19 110	33 103	39 809	46 986	47 670
Quinqueliba	GNF/kg	1 976	2 546	4 122	4 632	4 459	4 729
Thé noir	GNF/kg	188	209	238	238	400	563
Djindjan	GNF/kg	2 973	4 090	4 587	4 030	3 838	4 371

Source : Ministère du Plan/INS/Section statistiques des prix

Tableau 16.24 : Evolution du prix moyen à la consommation des produits agricoles d'origine végétale sur le marché (Capitale Conakry)

Produits agricoles	Unités	2010	2011	2012	2013	2014	2015
Huile de palme traditionnelle en vrac	GNF/kg	9 952	12 919	11 409	14 632	14 550	14 979
Graine de palme	GNF/kg	1 868	2 342	2 780	4 202	4 414	4 344
Huile d'arachide en vrac	GNF/kg	11 796	14 750	14 127	13 428	14 074	14 674
Huile végétale	GNF/kg	15 213	19 033	22 517	25 692	26 450	26 936
Beurre de karité	GNF/kg	13 699	19 274	27 983	33 206	38 658	43 436
Pâte d'arachide	GNF/kg	7 006	9 558	10 844	12 897	15 760	19 564
Miel naturel local	GNF/kg	18 267	23 717	26 300	28 683	34 417	35 542
Arachides décortiquées	GNF/kg	6 636	8 656	9 824	10 330	10 096	10 980

Source : Ministère du Plan/INS/Section statistiques des prix

Chapitre 17 : Élevage

I. Graphiques

Graphiques 17.1 : Evolution des effectifs du Cheptel par espèce (en milliers de têtes)

Graphiques 17.2 : Evolution de la production animale en millions de kg

II. Liste des tableaux du chapitre

Tableau 17.1 : Proportion du Budget du Ministère en Charge de l'élevage par rapport au budget global (%)

Tableau 17.2 : Recettes Fiscales Générées par les services déconcentrés de l'élevage en GNF

Tableau 17.3 : Recettes Non Fiscales Générées par les services déconcentrés de l'élevage en GNF

Tableau 17.4 : Mercuriale 2015 (Prix moyens pratiqués au cours de l'année en FG)

Tableau 17.5 : Evolution du prix moyen des animaux par espèce (GNF/tête)

Tableau 17.6 : Evolution des effectifs du Cheptel par espèce

Tableau 17.7 : Evolution de la production animale

Tableau 17.8 : Production de cire et miel

Tableau 19.9 : Abattage contrôlés (Nombre de têtes) par région naturelle et par espèce

Tableau 17.10 : Valorisation des cuirs de Bovins

Tableau 17.11 : Valorisation des peaux des petits Ruminants

Tableau 17.12 : Transfert du bétail

Tableau 17.13 : Situation de vols de bétail

Tableau 17.14 : Situation épidémiologique des ruminants

Tableau 17.15 : Situation de la Vaccination

Tableau 17.16 : Evolution des effectifs du cheptel vaccinés contre le Charbon Bactérien (BOV)

Tableau 17.17 : Evolution des effectifs du cheptel vaccinés contre le Charbon symptomatique (BOV)

Tableau 17.18 : Evolution des effectifs du cheptel vaccinés contre la pasteurellose (BOV)

Tableau 17.19 : Evolution des effectifs du cheptel vaccinés contre les affections aviaires

Graphiques 17.1 : Evolution des effectifs du Cheptel par espèce (en milliers de têtes)

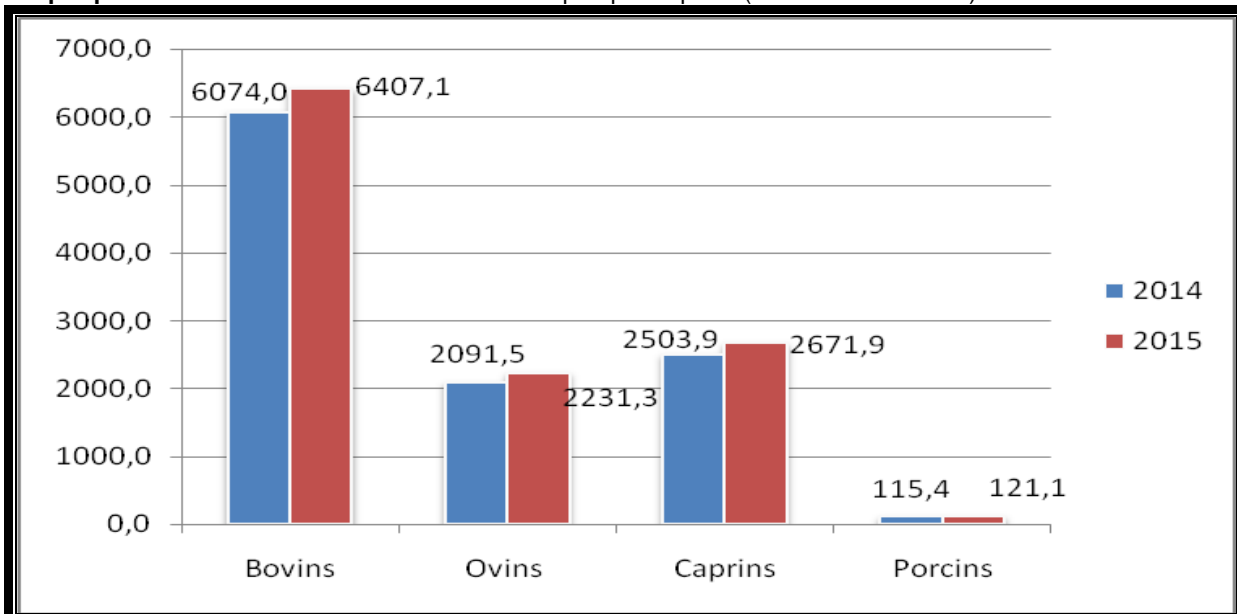

Source : Bureau Stratégie et de Développement (BSD)/Ministère de l'Élevage et de la Production Animale

Graphiques 17.2 : Evolution de la production animale en millions de kg

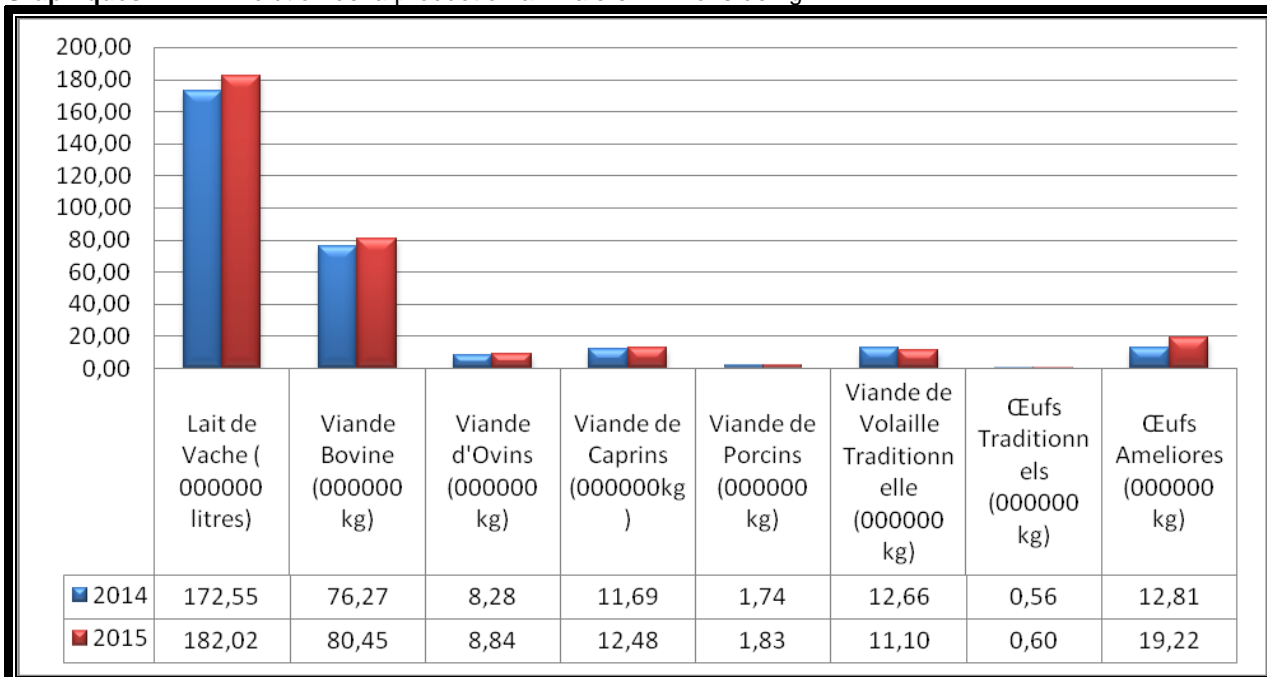

Source : Bureau Stratégie et de Développement (BSD)/Ministère de l'Élevage et de la Production Animale

Tableau 17.1 : Proportion du Budget du Ministère en Charge de l'élevage par rapport au budget global (%)

Années	Budget du Ministère en milliards GNF	Budget du pays en milliards GNF	% du Budget total
2010	6,78	8 041,1	0,08
2011	26,28	6 919,9	0,38
2012	12,27	10 146,1	0,12
2013	11,35	11 788,8	0,10
2014	37,94	11 680,1	0,32
2015	14,30	14 286,07	0,10

Source : Loi de Finances/Ministère de l'Economie et des Finances/Direction Nationale du Budget

Tableau 17.2 : Recettes Fiscales Générées par les services déconcentrés de l'élevage en GNF

Types de recettes	Taxes d'abattage	Certificats zoo-Sanitaires	Taxes de stationnement	Taxes de Transfert	Totales Recettes Fiscales
2010	314 182 200	160 805 050	180 753 100	24 649 100	680 389 450
2011	461 201 250	116 829 125	23 032 900	101 030 750	702 094 025
2012	689 594 115	122 301 000	332 702 000	88 495 750	1 233 092 865
2013	761 143 390	140 354 570	313 734 870	89 890 500	1 305 123 330
2014	741 774 650	136 134 725	292 284 604	95 357 750	1 265 551 729
2015	968 420 424	157 624 576	306 770 800	90 440 500	1 523 256 300

Source : Bureau Stratégie et de Développement (BSD)/Ministère de l'Elevage et des Productions Animales

Tableau 17.3 : Recettes Non Fiscales Générées par les services déconcentrés de l'élevage en GNF

Types de recettes	Prestations de service	Tatouage	Frais de vaccination	Total Recettes non Fiscales
2010	8 984 700	42 685 000	407 174 750	458 844 450
2011	82 453 530	136 807 500	617 684 340	836 945 370
2012	17 940 739	128 576 000	432 977 880	579 494 619
2013	20 137 450	88 333 500	505 785 000	614 255 950
2014	23 058 700	57 929 500	400 698 446	481 686 646
2015	93 128 900	38 891 000	595 081 445	727 101 345

Source : Bureau Stratégie et de Développement (BSD)/Ministère de l'Elevage et des Productions Animales

Tableau 17.4: Mercuriale 2015 (Prix moyens pratiqués au cours de l'année en FG)

Régions Naturelles	Poulet		Canard	Lapin	Viande	Lait frais	Lait caillé	Beurre
	Local	Amélioré	-	-	(Kg)	(litre)	(litre)	(litre)
Conakry	52 500	34 000	56 250	54 500	32 500	24 500	20 000	61 500
Basse. Guinée	32 938	36 000	30 643	36 250	25 500	9 333	14 375	61 179
Moyenne Guinée	31 041	16 250	30 714	0	22 709	4 333	12 292	36 444
Haute Guinée	41 143	42 667	43 857	15 833	24 571	7 143	8 286	41 429
Guinée Forestière.	27 567	42 523	38 700	42 833	22 667	7 128	20 418	19 958
Moyenne Nationale	37 038	34 288	40 033	29 883	25 589	10 487	15 074	44 102
Régions Naturelles	Œufs de poules		Miel	Cire	Poisson	Cuir		Peau
	Locales	améliorées	(Kg)	(Kg)	Frais (Kg)	Fumé (Kg)	(bovin)	(p.rum.)
Conakry	1 750	1 000	29 500	0	36 000	40 500	85 000	40 000
Basse. Guinée	850	1 344	20 786	0	19 661	23 313	62 969	12 500
Moyenne Guinée	931	1 250	13 917	13 917	17 333	29 417	30 589	7 938
Haute Guinée	1 257	1 457	16 857	4 143	23 857	30 714	37 429	6 857
Guinée Forestière.	1 167	1 500	20 833	1 667	15 833	17 250	123 333	10 417
Moyenne Nationale	1 191	1 310	20 379	20 379	22 537	28 239	67 864	15 542

Source : Bureau Stratégie et de Développement (BSD)/Ministère de l'Elevage et des Productions Animales

Tableau 17.5 : Evolution du prix moyen des animaux par espèce (GNF/tête)

Espèces	2010	2011	2012	2013	2014	2015
Bovins (Bœuf)	133 6710	1 899 184	2 300 810	2 249 622	2 065 191	1 093 783
Ovins (bélier)	300 981	384 205	678 617	520 149	461 639	218 833
Caprins(Bouc)	260 279	324 801	415 571	454 446	372 183	192 470
Porcins	ND	ND	ND	ND	ND	837 500
Volaille locale	15 935	28 637	35 371	36 091	37 686	37 679
Pondeuses	22 893	29 920	36 307	38 380	27 988	34 190
Lait de vache (litre)	5 116	10 992	11 985	10 564	11 333	10 506
Œufs locaux (kg)	14 829	29 600	32 600	36 200	34 000	34 800
Œufs améliorés (kg)	14 800	24 582	24 909	25 055	24 982	23 564
Miel (kg)	8 067	16 081	18 449	20 284	16 833	21 068
Cire	7 921	12 563	14 858	16 625	15 063	10 208

Source : Bureau Stratégie et de Développement (BSD)/Ministère de l'Elevage et des Productions Animales

Tableau 17.6 : Evolution des effectifs du Cheptel par espèce

Espèce	2010	2011	2012	2013	2014	2015
Bovins	4 905 863	5 174 939	5 458 773	5 758 175	6 073 998	6 407 144
Ovins	1 614 857	1 722 729	1 837 808	1 960 573	2 091 540	2 231 254
Caprins	1 931 088	2 060 664	2 198 935	2 346 483	2 503 932	2 671 946
Porcins	95 173	99 875	104 808	109 986	115 419	121 121
Volaille locale	21 230 576	22 504 411	23 854 676	25 285 956	26 803 113	-

Source : Bureau Stratégie et de Développement (BSD)/Ministère de l'Elevage et de la Production Animale

Tableau 17.7 : Evolution de la production animale

Désignation	2010	2011	2012	2013	2014	2015
Lait de Vache (litres)	139 369 005	147 013 089	155 076 435	163 582 038	172 554 155	182 018 372
Viande Bovine (kg)	61 600 356	64 979 001	68 542 956	72 302 388	76 268 015	80 451 149
Viande d'Ovins (kg)	6 394 663	6 821 826	7 277 526	7 763 663	8 282 276	8 835 532
Viande de Caprins (kg)	9 017 700	9 622 788	10 268 477	10 957 491	11 692 739	12 477 322
Viande de Porcins (kg)	1 437 828	1 508 857	1 583 388	1 661 615	1 743 698	1 829 836
Viande de Volaille Traditionnelle (kg)	6 624 748	7 022 233	7 443 567	7 890 181	12 655 592	11 103 558
Viande de Volaille Améliorée (kg)	1 145 760	2 440 320	2 684 352	nd	Nd	Nd
Œufs Traditionnels (kg)	445 510	472 241	500 575	530 609	562 446	596 193
Œufs Améliorés (kg)	9 867 486	16 813 170	16 813 170	12 814 916	12 814 916	19 222 375

Source : Ministère de l'Elevage et des Productions Animales (MEPA) /Bureau Stratégie et de Développement (BSD)

nd = non déterminé (statistiques sur les mises en place de poussins non disponibles)

Tableau 17.8 : Production de cire et miel

Années	Nombre (unité)		Quantité (Kg)	
	Producteurs recensés	Ruches placées	Miel	Cire
2010	1253	27259	4808,86	66,86
2011	354	1407	6862	1379,5
2012	1001	10806	74378	7237
2013	1006	11000	74529	7237
2014	3181	33641	9722	427
2015	1193	6596	13108	259

Source : Ministère de l'Elevage et des Productions Animales (MEPA) /Bureau Stratégie et de Développement (BSD)

Tableau 19.9 : Abattage contrôlés (Nombre de têtes) par région naturelle et par espèce

Régions	Conakry	Basse Guinée	Moyenne Guinée	Haute Guinée	Guinée Forestière	Ensemble Guinée	
2010	Bovins	-	23015	23 738	19 739	15 653	81 145
	Ovins	-	230	256	949	670	1 915
	Caprins	-	456	1 067	4 803	1 736	8 062
	Porcins	-	0	0	0	1 388	1 388
2011	Bovins	-	16 625	26 987	22 726	14 788	81 126
	Ovins	-	223	288	1 290	1 238	3 039
	Caprins	-	850	1 066	4 834	1 709	8 459
	Porcins	-	-	-	-	1 496	1 496
2012	Bovins	32782	22715	25850	23121	15497	119 965
	Ovins	763	205	324	1053	1624	3969
	Caprins	1096	608	2208	4879	2304	11095
	Porcins	115	0	0	0	2666	2781
2013	Bovins	55 499	14 734	27 338	28 459	16 278	142 308
	Ovins	1 315	190	733	1 631	1 189	5 058
	Caprins	1 379	601	3 652	4 432	2 074	12 138
	Porcins	0	0	0	0	2 954	2 954
2014	Bovins	16 456	17 472	27 867	29 351	15 727	106 873
	Ovins	872	377	882	1 971	1 330	5 432
	Caprins	1 326	822	3 854	4 307	2 110	12 419
	Porcins	0	0	0	0	3 273	3 273
2015	Bovins	8 788	21 889	22 177	25 758	11 214	89 826
	Ovins	-	638	1 065	2 171	1 462	5 336
	Caprins	-	1 512	678	4 908	2 289	9 387
	Porcins	-	-	-	-	2 887	2 887

Source : Bureau Stratégie et de Développement (BSD)/Ministère de l'Elevage et des Productions Animales

Tableau 17.10 : Valorisation des cuirs de Bovins

Désignation	Conakry	Basse Guinée	Moyenne Guinée	Haute Guinée	Guinée Forestière	T o t a u x	
2010	Quantité collectée	-	22 867	20 121	17 389	15 043	75 420
	Utilisation locale (Nbre de cuirs)	-	9 462	6 114	6 195	15 043	36 814
	Qté expédiée (Nbre de cuirs)	-	13 405	12 109	11 378	0	36 892
2011	Quantité collectée	-	24 207	25 490	10 920	13 392	74 009
	Utilisation locale (Nbre de cuirs)	-	10 479	5 853	5 832	13 392	35 556
	Qté expédiée (Nbre de cuirs)	-	8 705	19 378	13 463	0	41 546
2012	Quantité collectée	7 561	16 570	24 980	21 885	15 497	86 493
	Utilisation locale (Nbre de cuirs)	7 561	60 295	6 662	8 153	15 497	98 168
	Qté expédiée (Nbre de cuirs)	0	7 289	15 002	9 798	0	32 089
2013	Quantité collectée	18 879	21 651	27 314	25174	10 903	103 921
	Utilisation locale (Nbre de cuirs)	8 079	9148	4 028	5331	10 903	37 489
	Qté expédiée (Nbre de cuirs)	10 800	8 082	19 664	19 835	0	58 381
2014	Quantité collectée	20 810	21 291	28 194	30 970	15 727	116 992
	Utilisation locale (Nbre de cuirs)	8 810	9 549	7 893	5 248	15 727	47 227
	Qté expédiée (Nbre de cuirs)	11 750	7 026	20 385	26 815	47	66 023
2015	Quantité collectée	15 988	22 252	22 878	25 776	11 215	98 109
	Utilisation locale (Nbre de cuirs)	9 988	9 935	3 940	4 824	11 215	39 902
	Qté expédiée (Nbre de cuirs)	6 000	19 898	18 938	20 940	1 149	66 682

Source : Ministère de l'Elevage/Direction Nationale de la Planification et du Renforcement des capacités/Rapport Statistiques

Tableau 17.11 : Valorisation des peaux des petits Ruminants

Années	Désignation	Conakry	Basse Guinée.	Moyenne Guinée	Haute Guinée	Guinée Forestière	T o t a u x
2010	Quantité collectée	-	692	1 309	4 778	3 298	10 077
	Utilisation locale (Nbre de	-	692	0	2 004	3 298	5 994
	Qté expédiée (Nbre de peaux)	-	0	616	2 775	0	3 391
2011	Quantité collectée	-	1 188	1 101	4 962	3 310	10 561
	Utilisation locale (Nbre de	-	1 188	0	2 215	3 310	6 713
	Qté expédiée (Nbre de peaux)	-	0	598	0	109	707
2012	Quantité collectée	580	1 854	2 500	4 777	3 957	13 668
	Utilisation locale (Nbre de	160	1141	0	2 587	3 848	7 736
	Qté expédiée (Nbre de peaux)	400	800	222	2 190	109	3 721
2013	Quantité collectée	0	791	3 974	5 031	2 559	12 355
	Utilisation locale (Nbre de	0	791	3268	1 740	2 559	8 358
	Qté expédiée (Nbre de peaux)	0	0	706	3 291	0	3 997
2014	Quantité collectée	2 370	1 073	5 024	4 083	3 492	16 042
	Utilisation locale (Nbre de	417	307	3 586	1 500	3 358	9 168
	Qté expédiée (Nbre de peaux)	1 895	0	1 152	2 580	135	5 762
2015	Quantité collectée	0	2 148	10 472	4 916	3 547	21 239
	Utilisation locale (Nbre de	0	1 038	9 434	2 735	3 534	14 428
	Qté expédiée (Nbre de peaux)	0	0	1 038	2 176	24	3 238

Source : Ministère de l'Élevage/Direction Nationale de la Planification et du Renforcement des capacités/Rapport Statistiques

Tableau 17.12 : Transfert du bétail

Années	Départs			Arrivées		
	Bovins	Ovins	Caprins	Bovins	Ovins	Caprins
2009	55 191	25 653	26 162	45 005	11 357	10 780
2010	45 207	23 514	21 007	36 726	12 931	15 223
2011	50 072	43 115	21 031	53 517	16 918	17 548
2012	44 713	53 673	30 683	48 256	19 244	17 542
2013	80 772	42 925	34 572	58 785	17 948	15 723
2014	104 581	44 888	40 115	72 254	19 483	13 506
2015	106 309	67 253	65 310	88 767	25 915	21 241

Source : Ministère de l'Élevage /Direction Nationale de la planification et du Renforcement des Capacités/ Rapports Statistiques

Tableau 17.13 : Situation de vols de bétail

Années	Nbre d'animaux volés déclarés			Nbre de bovins volés retrouvés		Total
	Bovins	Ovins	Caprins	Tatoués	Non tatoués	
2010	83	103	42	2	40	42
2011	172	140	52	10	527	537
2012	236	118	106	29	50	79
2013	118	119	154	14	39	53
2014	74	22	35	9	10	19
2015	302	142	309	59	18	31

Source : Ministère de l'Élevage /Direction Nationale de la planification et du Renforcement des Capacités/ Rapports Statistiques

Tableau 17.14 : Situation épidémiologique des ruminants

Maladies Animales	2010	2011	2012	2013	2014	2015
Nombre de foyers de Charbon Bactérien	33	35	35	19	27	20
Nombre de foyers de Charbon Symptomatique	56	96	89	36	38	56
Nombre de foyers de pasteurellose	45	32	18	29	33	14
Nombre de foyers de Peste des Petits Ruminants	81	132	50	61	88	115
Nombre de Bovins malades de Charbon Bactérien	262	222	135	81	124	161
Nombre de Petits Ruminants malades de Peste	1 681	2 211	599	1 384	1 984	3 410

Source : Bureau Stratégie et de Développement (BSD)/Ministère de l'Élevage et des Productions Animales

Tableau 17.15 : Situation de la Vaccination

Vaccination	2 010	2 011	2 012	2013	2014	2015
Charbon Bactérien (BOV)	285 995	139 062	80 211	93 843	149 018	78 709
Charbon symptomatique (BOV)	320 844	352 163	354 803	272 600	340 254	124 705
Pasteurellose (BOV)	172 313	180 186	153 728	133 302	114 653	84 457
Peste de Petits Ruminants	72 896	10 091 269	507 301	204 784	45 848	91 842
Maladie de New Castle	291 305	597 724	267 856	256 387	262 877	298 849
Péripneumonie bovine	301 185	0	0	257 155	239 542	302 001

Source : Bureau Stratégie et de Développement (BSD)/Ministère de l'Elevage et des Productions Animales

Tableau 17.16 : Evolution des effectifs du cheptel vaccinés contre le Charbon Bactérien (BOV)

Espèces	2 010	2 011	2 012	2013	2014	2015
Bovins	285 995	139 062	80 211	75 609	124 997	58 623
Ovins	9 531	8 858	7 068	6 504	8 460	7 853
Caprins	12 438	11 083	8 279	11 730	15 561	12 233

Source : Bureau Stratégie et de Développement (BSD)/Ministère de l'Elevage et des Productions Animales

Tableau 17.17 : Evolution des effectifs du cheptel vaccinés contre le Charbon symptomatique (BOV)

Espèces	2 010	2 011	2 012	2013	2014	2015
Bovins	320 844	352 163	354 803	272 600	328 093	124 705
Ovins	17 705	88	0	0	12 161	0

Source : Bureau Stratégie et de Développement (BSD)/Ministère de l'Elevage et des Productions Animales

Tableau 17.18 : Evolution des effectifs du cheptel vaccinés contre la pasteurellose (BOV)

Espèces	2 010	2 011	2 012	2013	2014	2015
Bovins	172 313	180 186	153 728	130 688	108 665	83 698
Ovins	4 672	6 537	3 567	2 614	5 988	1 059

Source : Bureau Stratégie et de Développement (BSD)/Ministère de l'Elevage et des Productions Animales

Tableau 17.19 : Evolution des effectifs du cheptel vaccinés contre les affections aviaires

Maladie	2 010	2 011	2 012	2013	2014	2015
Choléra	26	89 000	55 600	31 911	38 500	42 428
Variole	29 491	58 227	57 953	50 109	82 687	60 204
Autres	1 250	20 630	1971	35 868	96 860	39 507

Source : Bureau Stratégie et de Développement (BSD)/Ministère de l'Elevage et des Productions Animales

Chapitre 18 : Pêche

I. Graphiques

Graphique 18.1 : Production de la Pêche (en tonnes)

Graphique 18.2 : Statistique de la Pêche Continentale (tonnes)

II. Liste des tableaux du chapitre

Tableau 18.1 : Proportion du Budget du Ministère en Charge de la Pêche et de l'Aquaculture par rapport au budget de l'Etat(%)

Tableau 18.2 : Evolution des recettes mobilisées pour le trésor public par le sous-secteur de la pêche (en milliard GNF)

Tableau 18.3 : Evolution du nombre de Jour de mer en pêche artisanale maritime par préfecture

Tableau 18.4 : Evolution de production de la Pêche (en tonnes)

Tableau 18.5 : Evolution de capture des produits halieutiques marains par espèce en Tonnes dans la Z.E.E Guinéenne

Tableau 18.6 : Total des Captures des produits de pêche suivent les types de pêches en Tonnes dans la Z.E.E Guinéenne

Tableau 18.7 : Capture des poissons par préfecture en pêche artisanal maritime (en tonnes)

Tableau 18.8 : Total des Captures de la pêche maritime industrielle par espèce en Tonnes dans la Z.E.E Guinéenne

Tableau 18.9 : Capture des Crevettes de mer (Toute licence confondue) selon les types de pêche

Tableau 18.10 : Informations sur les activités piscicoles

Tableau 18.11 : Statistique de la Pêche Continentale (tonnes)

Graphique 18.1 : Production de la Pêche (en tonnes)

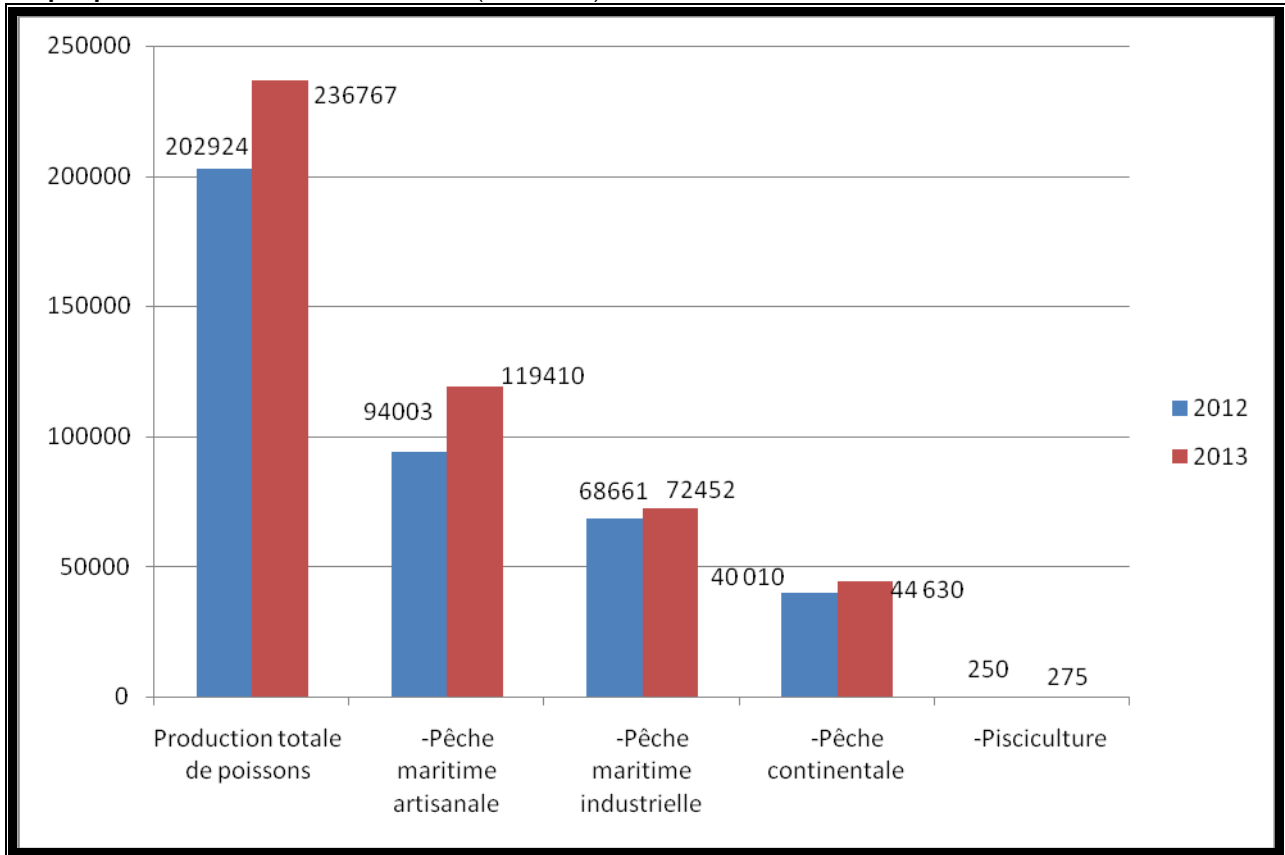

Source: Observatoire National Pêche /Ministère de la Pêche et de l'Aquaculture/Direction Nationale de la Pisciculture

Graphique 18.2 : Statistique de la Pêche Continentale (tonnes)

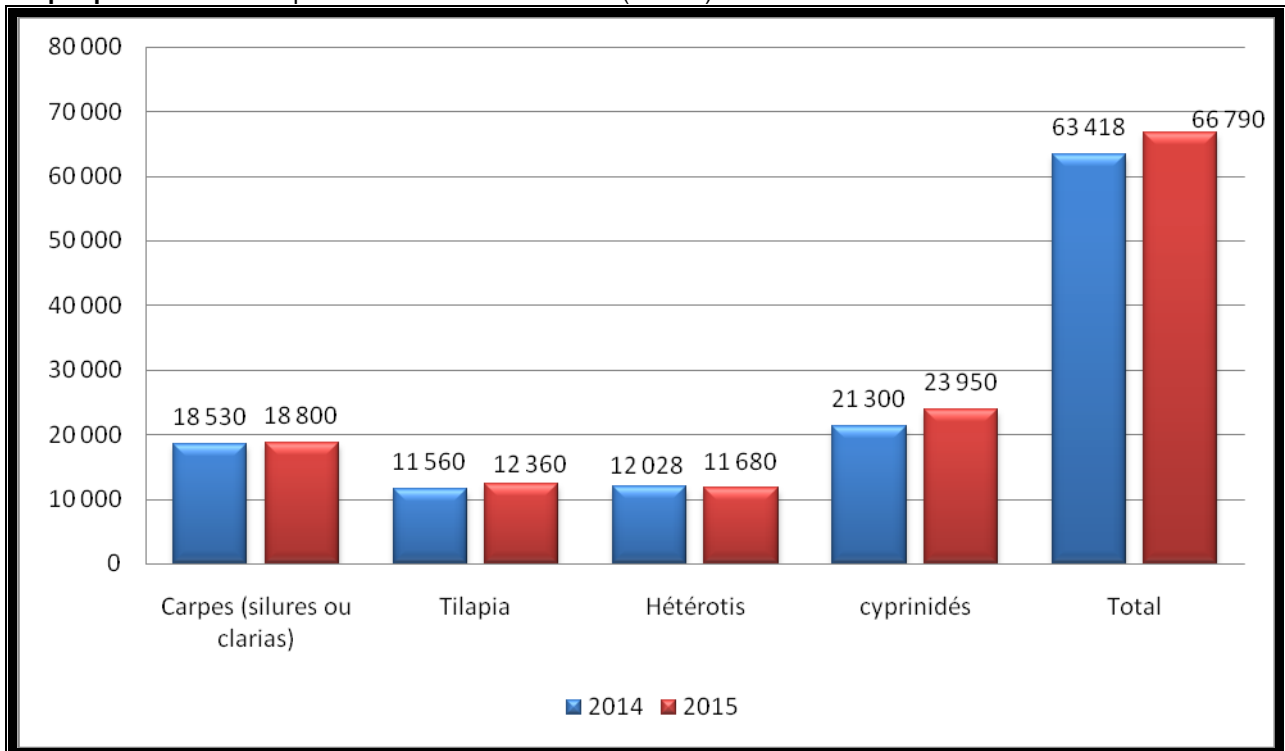

Source: Direction Nationale de la Pêche Continentale et Aquaculture/Ministère de la Pêche et de l'Aquaculture

Tableau 18.1 : Proportion du Budget du Ministère en Charge de la Pêche et de l'Aquaculture par rapport au budget de l'Etat(%)

Années	Budget du Ministère en milliards GNF	Budget global en milliards GNF	% du Budget global
2010	21,52	8041,1	0,3
2011	30,23	6919,9	0,4
2012	49,61	10146,1	0,5
2013	44,22	11788,8	0,4
2014	30,77	11680,1	0,3
2015	25,61	14 286,07	0,18

Source : Loi de Finances/Ministère de l'Economie et des Finances/Direction Nationale du Budget

Tableau 18.2 : Evolution des recettes mobilisées pour le trésor public par le sous-secteur de la pêche (en milliard GNF)

Rubriques/Années	Redevances	Amendes	Autres	Total
2008	4,4	-	-	4,4
2009	11,8	-	-	11,8
2010	10,5	-	-	10,5
2011	9,0	0,37	-	9,37
2012	12,4	2,7	-	15,1
2013	16,3	4,6	0,497	16,3
2014	20,11
2015

Source: Rapport d'activités/Ministère de la Pêche et de l'Aquaculture/BSD

Tableau 18.3 : Evolution du nombre de Jour de mer en pêche artisanale maritime par préfecture

Annee	Total Nbre de Jour de mer	Boke	Boffa	Dubrèka/Coyah	Conakry	Forécariah
1995	351 412	42 992	82 261	2 857	179 411	43 891
1996	332 738	50 561	87 657	5 230	157 679	31 611
1997	343 752	68 296	79 854	7 830	151 258	36 514
1998	341 987	33 799	104 807	7 298	163 880	32 203
1999	201 754	46 489	49 715	2 999	86 757	15 794
2000	359 793	35 465	91 707	9 362	182 152	41 107
2001	477 764	70 679	158 526	22 280	171 576	54 703
2002	447 527	74 526	148 723	27 333	151 214	45 731
2003	500 694	83 654	156 821	32 462	180 862	46 895
2004	432 769	51 340	123 221	57 365	155 486	45 357
2005	22 469	2 761	5 441	1 727	9 646	2 894
2006	152 839	18 533	36 625	11 766	64 299	21 616
2007	453 888	75 011	123 672	52 944	157 015	45 246
2008	459 558	73 533	123 029	58 909	157 792	46 295
2009	564 118	64 462	139 999	97 427	176 150	86 080
2010	554 488	63 762	138 119	95 166	173 006	84 435
2011	710 743	81 553	176 872	124 288	220 884	107 146
2012	736 116	102 538	250 021	136 907	157 525	89 125
2013	768 472	127 691	253 524	137 751	159 909	89 598

Source : Ministère de la Pêche/ Observatoire Nationale de la Pêche

Tableau 18.4 : Evolution de production de la Pêche (en tonnes)

Indicateurs	2010	2011	2012	2013	2014	2015
Production totale de poissons	160 127	184 173	202 924	236 767
-Pêche maritime artisanale	80 894	96 017	94 003	119 410
-Pêche maritime industrielle	46 651	59 306	68 661	72 452
-Pêche continentale	32 400	28 650	40 010	44 630	63 418	66 790
-Pisciculture	182	200	250	275

Source: Observatoire National Pêche /Ministère de la Pêche et de l'Aquaculture/Direction Nationale de la Pisciculture

Tableau 18.5 : Capture des produits halieutiques marains par espèce en Tonnes dans la Z.E.E Guinéenne

Années/Espèces	Poissons	Crustacées	Mollusques	Total Capture
1995	67 070	1 081	7 110	75 261
1996	72 368	1 097	6 151	79 616
1997	81 448	1 709	6 845	90 002
1998	79 687	1 330	6 035	87 052
1999	60 631	1 216	6 599	68 446
2000	101 552	2 272	5 212	109 036
2001	127 796	2 438	7 027	137 261
2002	111 722	2 277	7 528	121 527
2003	134 641	1 411	6 567	142 619
2004	92 201	1 131	5 863	99 195
2005	88 984	897	3 497	93 378
2006	95 231	2 342	6 857	104 430
2007	83 405	2 964	5 306	91 675
2008	95 561	556	4 345	100 462
2009	146 841	966	8 099	155 906
2010	122 484	292	4 769	127 545
2011	147 978	1 002	6 344	155 324
2012	152690	183	9791	162 664
2013	183 511	1 327	7 024	191 862

Source : Observatoire National Pêche / Ministère de la Pêche et de Aquaculture (MPA).

Tableau 18.6 : Total des Captures des produits de pêche suivent les types de pêches en Tonnes dans la Z.E.E Guinéenne

	Pêche artisanale	Pêche Industrielle	Total des Captures suivent les types de pêches
1995	52 031	23 230	75 261
1996	49 808	29 808	79 616
1997	48 544	50 822	99 366
1998	47 081	39 971	87 052
1999	54 916	41 030	95 946
2000	59 579	59 457	119 036
2001	71 579	65 682	137 261
2002	65 985	55 542	121 527
2003	91 439	51 181	142 619
2004	57 230	41 965	99 195
2005	61 616	31 762	93 378
2006	61 368	43 062	104 430
2007	52 323	39 351	91 674
2008	62 461	38 001	100 462
2009	96 846	59 060	155 906
2010	80 894	46 651	127 545
2011	96 017	59 306	155323
2012	94 003	68661	162 664
2013	119 410	72 452	191 862

Source : Observatoire National Pêche / Ministère de la Pêche et de Aquaculture (MPA).

Tableau 18.7 : Capture des poissons par préfecture en pêche artisanal maritime (en tonnes)

Années/Préfectures	Boké	Dub/Coyah	Conakry	Forécariah	Total
1995	6 860	263	21 065	3 727	52 031
1996	12 010	651	19 174	2 220	49 808
1997	13 416	1 177	16 177	2 839	48 544
1998	7 355	1 146	19 003	3 099	47 081
1999	7 926	557	9 803	1 309	27 426
2000	6 548	2 025	25 346	6 344	59 579
2001	11 671	3 018	24 799	5 115	71 578
2002	14 731	6 214	17 575	5 201	65 984
2003	34 383	8 797	20 558	4 992	91 438
2004	13 513	11 946	13 415	5 099	57 230
2005	9 083	6 868	24 245	8 275	61 618
2006	7 627	4 515	26 140	8 673	61 369
2007	6 358	3 474	23 113	3 399	52 322
2008	8 929	9 716	21 155	3 770	62 461
2009	14 752	20 837	26 331	9 587	96 846
2010	9 798	15 618	17 280	9 875	80 894
2011	12 067	17 468	20 690	12 583	96 017
2012	21 364	12 550	17 933	7 636	94 003
2013	5 343	20	10 848	161	16 372

Source : Observatoire National Pêche / Ministère de la Pêche et de Aquaculture (MPA).

Tableau 18.8 : Total des Captures de la pêche maritime industrielle par espèce en Tonnes dans la Z.E.E Guinéenne

Années/Espèces	Poissons	Crustacées	Mollusques	Total Capture
1995	15 039	1 081	7 110	23 230
1996	22 560	1 097	6 151	29 808
1997	42 268	1 709	6 845	50 822
1998	32 606	1 330	6 035	39 971
1999	33 215	1 216	6 599	41 030
2000	51 973	2 272	5 212	59 457
2001	56 217	2 438	7 027	65 682
2002	45 738	2 277	7 528	55 542
2003	43 203	1 411	6 567	51 181
2004	34 971	1 131	5 863	41 965
2005	27 368	897	3 497	31 762
2006	33 863	2 342	6 857	43 062
2007	31 082	2 964	5 306	39 352
2008	33 100	556	4 345	38 001
2009	49 995	966	8 099	59 060
2010	41 590	292	4 769	46 651
2011	51 960	1 002	6 344	59 306
2012	58 687	183	9 791	68 661
2013	64 101	1 327	7 024	72 452

Source : Observatoire National Pêche / Ministère de la Pêche et de Aquaculture (MPA).

Tableau 18.9 : Capture des Crevettes de mer (Toute licence confondue) selon les types de pêche

Année	Pêche industrielle	Pêche artisanale
1995	1 008	0
1996	1 024	0
1997	1 571	0
1998	1 235	0
1999	1 143	0
2000	2 065	0
2001	2 236	0
2002	2 148	0
2003	1 354	0
2004	1 091	0
2005	841	0
2006	2 243	0
2007	2 953	0
2008	545	0
2009	958	0
2010	288	0
2011	679	0
2012	169	0
2013	1 297	0

Source : Observatoire National Pêche / Ministère de la Pêche et de l'Aquaculture (MPA).

Tableau 18.10 : Informations sur les activités piscicoles

Désignation	Unité	2010	2011	2012	2013	2014	2015
Régions Naturelles touchées	Nbre	3	4	4	4	4	4
Préfectures	Nbre	17	20	23	23	23	27
Localités	Nbre	63	68	73	84	188	318
Surfaces	ha	175	190,3	250	265	314	519
Familles touchées	Nbre	-	-	-	647	781	1 099
Production Poisson	Tonne	182	200	250	275	125	232
Production riz	Tonne	341,25	375	469	515	nd	392
Etangs en Production (étangs barrages, étangs de dérivation et étangs de service)	Nbre	627	715	824	934	950	1050
Pisciculteurs individuels	Nbre	100	972	1 050	1 050	1 101	1 334
Pisciculteurs groupements	Nbre	111	131	156	196	260	260
Pisciculteurs Communautaires	Nbre	1 176	1 176	1 479	1 479	1 479	1 526
Unions agréées	Nbre	4	7	7	8	8	8
Fédération agréée	Nbre	1	1	1	1	1	1
Production	Tonnes	150	150	250	275	300	...
Mares	Nbre	45	45	48	48	48	48
Plans d'eau/retenues piscicoles à valoriser	Nbre	53	53	53	53	76	76
Bassins	Nbre	0	0	0	0	0	0
Enclos	Nbre	0	0	0	0	0	0
Cages flottantes	Nbre	0	0	0	0	0	0
Encadreurs Techniques Piscicoles (ETP)	Nbre	26	26	40	43	72	72
Etangs en construction (étangs barrages, étangs de dérivation et étangs de service)	Nbre	-	-	-	234	443	687
Plans d'eau/Retenues hydro électriques et agricoles	Nbre	53	53	53	53	0	0

Source : Direction Nationale de la Pisciculture/Ministère de la Pêche et de l'Aquaculture

Tableau 18.11 : Statistique de la Pêche Continentale (tonnes)

Espèces pêchées	2010	2011	2012	2013	2014	2015
Carpes (silures ou clarias)	8 000	8 850	10 030	13 250	18 530	18 800
Tilapia	6 250	7 200	8 350	9 530	11 560	12 360
Hétérotis	6 150	7 630	7 530	9 050	12 028	11 680
Cyprinidés	12 000	12 600	14 100	12 800	21 300	23 950
Total	32 400	28 650	40 010	44 630	63 418	66 790

Source : Direction Nationale de la Pêche Continentale et Aquaculture/Ministère de la Pêche et de l'Aquaculture

NB : 1-La source principale vient des régions de la Haute Guinée ;

2-la statistique de pêche des mares des préfectures de : Dabola, Faranah, Kérouané, Kouroussa, Siguiri a donné 24tonnes 423kg

Chapitre 19 : Environnement

I. Graphique

Graphique 19.1 : Exportation des produits forestiers en volume et en valeur

II. Liste des tableaux du chapitre

Tableau 19.1 : Proportion du budget du Ministère en charge de l'Environnement par rapport au total du budget de l'Etat

Tableau 19.2 : Recette générées par les sections Préfectorales et Communales des Eaux et Forêts

Tableau 19.3 : Pourcentage des types de formations forestières naturelles rencontrées par rapport à la superficie du Territoire National.

Tableau 19.4 : Ressource en Eau disponible

Tableau 19.5 : Evolution de la consommation finale d'énergie par secteur

Tableau 19.6 : Evolution de la consommation finale par source d'énergie

Tableau 19.7 : Production Forestière en 2015

Tableau 19.8 : Superficie des forêts reboisées par an

Tableau 19.9 : Nombre et superficie des forêts classées de l'Etat ayant bénéficié d'un plan d'aménagement

Tableau 19.10 : Exportation des produits forestiers en volume et en valeur

Tableau 19.11 : Aires protégées

Tableau 19.12 : Zone Humide/Site RAMSAR

Tableau 19.13 : Situation des parcs géologiques

Tableau 19.14 : Liste des espèces rencontrées dans les parcs géologiques

Tableau 19.15 : Liste des espèces rencontrées dans les parcs géologiques (Suite)

Tableau 19.16 : Nombre de chasseurs recensés par région naturelle en 2012

Tableau 19.17 : Séismes Historiques et récents en Guinée

Tableau 19.18 : Séismes Historiques et récents en Guinée (Suite)

Tableau 19.19 : Quelques textes législatifs en matière de gestion de l'environnement

Tableau 19.20 : Quelques textes réglementaires en matière de gestion de l'environnement

Tableau 19.21 : Accords, Traités et Conventions internationaux ratifiés par la Guinée sur l'environnement

Graphique 19.1 : Exportation des produits forestiers en volume et en valeur

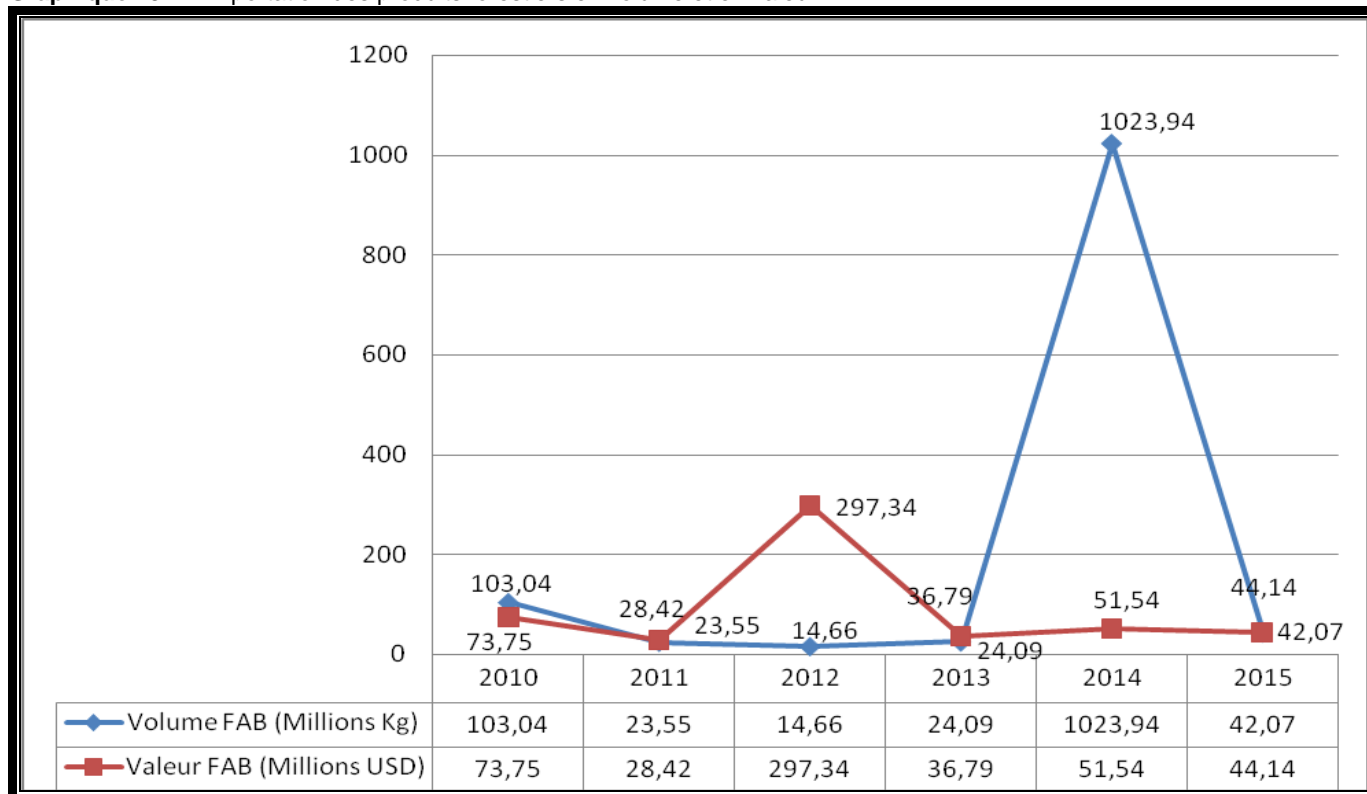

Source : BCRG/DSBP DGD

Tableau 19.1 : Proportion du budget du Ministère en charge de l'Environnement par rapport au total du budget de l'Etat

Années	Budget du Ministère en milliard GNF	Budget de l'Etat en milliard GNF	%
2004	1,653	1 296,93	0,13
2005	4,431	1 700,59	0,26
2006	5,472	2 548,12	0,21
2007	*	2 630,33	*
2008	2,330	3 617,92	0,06
2009	17,318	4 956	0,35
2010	21,809	8 049	0,27
2011	12,583	6 920,6	0,18
2012	20,164	10 146,05	0,20
2013	85,084	11 308,94	0,75
2014	56,801	11 680,06	0,49
2015	47,229	14 286,07	0,33

Source : Ministère de l'Economie et des Finances/Loi de Finances annuelles ; NB : *= Ce Ministère n'existe pas en 2007

Tableau 19.2 : Recettes générées par les sections Préfectorales et Communales des Eaux et Forêts

Indicateurs	Redevances forestières (GNF)	Redevances de chasse(GNF)	Total Recette (GNF)
2010	473 485 013	15 535 800	489 020 813
2011	239 575 971	30 375 000	269 950 971
2012	278 824 970	23 959 450	302 784 420
2013	348 352 697	31 750 915	380 103 612

Source : Rapports annuels d'activités des services de la Direction Nationale des Eaux et Forêts

Tableau 19.3 : Pourcentage des types de formations forestières naturelles rencontrées par rapport à la superficie du Territoire National.

Formations forestières	Superficie Ha	Pourcentage
Mangroves	250 000	1,02
Forêts denses humides	700000	2,85
Forêts denses sèches et forêts claires	1 600 000	6,51
Savanes boisées	10 636 000	43,26
Total formations boisées	13 186 000	53,63
Cultures	1 700 000	6,91
Jachères	7 500 000	30,51
Autres	2 200 000	8,95
Total formations non boisées	11 400 000	46,37
Total National	24 586 000	100,00

Sources : Plan d'Action Forestier Tropical-Guinée (PAFT), 1988.

Commentaires : Faute d'inventaire à l'échelle nationale, selon la Monographie nationale sur la Diversité biologique (1997), le Rapport sur la Politique forestière et Plan d'Action Forestier National (2010), le patrimoine forestier s'élèverait à environ **13 186 000 hectares** (soit **53,64 %** du territoire national).

Tableau 19.4 : Ressource en Eau disponible

Désignation	Unité	Valeur
Précipitation en moyenne annuelle	Millions m ³	430 000
Eau de surface douce	Millions m ³	164 503
Reserve d'eau Souterraine	Millions m ³	12 940
Total des Ressources en eau de surface et souterraine	Millions m ³	177 443

Source : Vision National de l'eau en l'an 2025 (rapport de synthèse) DNH Conakry Janvier 2000

Tableau 19.5 : Evolution de la consommation finale d'énergie par secteur

Secteurs	Unité	2010	2011	2012	2013	2014
Industrie	Ktep	116	127	146	158	158
Transport	Ktep	585	543	561	565	565
Ménages	Ktep	2 773	2 776	2 778	2 780	2 780
Autre	Ktep	50	160	143	191	191
Consommation finale totale	Ktep	3 523	3 606	3 628	3 694	3 694

Source : Système d'Information Energétique (SIE)

Tableau 19.6 : Evolution de la consommation finale par source d'énergie

Source d'énergie	Unité	2010	2011	2012	2013	2014
Biocombustibles	Ktep	2 771	2 773	2 776	2 778	2 778
Produits pétroliers	Ktep	702	789	795	864	864
Electricité	Ktep	50	44	57	52	52
Source d'énergie totale	Ktep	3 523	3 606	3 628	3 694	3 694

Source : Système d'Information Energétique (SIE)

Tableau 19.7 : Production Forestière en 2015

Description	Unités	2015
Production préfectorale des sciages	Sciage	153 671,13
Consommation préfectorale des sciages	Sciage	78 915,045
Production forêt forte	Sciage	25 902,877
Commercialisation locales forêt forte	Contre plaquée	29 491,257
Exploitation des produits finis et semi-finis	Sciage	16 737,195

Source : OGUIB

Tableau 19.8 : Superficie des forêts reboisées par an

Années	unités	Superficie
2004	Hectare/an	1 070,29
2005	Hectare/an	2 500
2006	Hectare/an	2 828,54
2007	Hectare/an	337,35
2008	Hectare/an	511,89
2009	Hectare/an	404,36
2010	Hectare/an	908,22
2011	Hectare/an	938,51
2012	Hectare/an	618,25
2013	Hectare/an	317,72

Source : Rapports annuels-2004-2013 de la Direction Nationale des Eaux et Forêts, Sections Communales et Préfectorales des eaux et Forêts 2014.

NB : Durant ces dix (10) dernières années, la plus grande superficie de la forêt a été reboisée en 2006 (2 777,50 ha), suivi de l'année 2005 (2 500 ha). L'année 2013 a connu les plus faibles réalisations dans le cadre du reboisement 199,18 ha. Cela s'explique par le manque de financement obtenu durant la campagne de reboisement.

Tableau 19.9 : Nombre et superficie des forêts classées de l'Etat ayant bénéficié d'un plan d'aménagement

N°	Nom de la forêt classée	Superficie (en ha)	Localisation	Responsable
1	Massif du Ziama	112 300	Macenta	DNEF
2	Mont Yonon	4 750	N'zérékoré	PROGERFOR
3	Pic de Fon	25 600	Beyla	RIO TINTO
4	Diécké 1	64 000	Yomou	PROGERFOR
5	Mont Boré	23 600	N'zérékoré	PROGERFOR
6	Souti-Yanfou	11 000	Kindia	PEGRN
7	Nyalama	10 000	Lélouma	PEGRN
8	Bakoum	28 000	Tougué	PEGRN
9	Balayan-Souroumba	25 000	Dabola	PEGRN
10	Sincéry-Oursa	14 000	Dabola	PEGRN
11	Nono	5 600	kouroussa	PEGRN
12	Baro	8 000	kouroussa	PEGRN
13	Tominé-Komba	36 000	Gaoual	DNEF/OMVG
Superficie Totale (en ha)		367 850		
Pourcentage par rapport à la superficie des forêts classés (%)		31		

Source : Division Aménagement des Forêts/Direction Nationale des Eaux et Forêts, 2014

Tableau 19.10 : Exportation des produits forestiers en volume et en valeur

Produits forestiers	unités	2010	2011	2012	2013	2014	2015
Volume FAB	Millions Kg	103,04	23,55	14,66	24,09	1023,94	42,07
Valeur FAB	Millions USD	73,75	28,42	297,34	36,79	51,54	44,14

Source : BCRG/DSBP DGD

Tableau 19.11 : Aires protégées

Désignation	Superficie (ha)	Années
Catégorie A. Aires protégées des écosystèmes terrestres		
Réserve de la Biosphère du Badiar	146 600	2002 (1997)
Réserve de la Biosphère du Ziama	752 200	2002(1995)
Parc National du Haut Niger (PNHN)	112 300	1980(1943)
Réserve de la Biosphère des monts Nimba	13 000	1980(1943)
Jardin zoo-botanique de Dubréka	150	2006
Réserve de faune de kankan-Folonigbè	255 000	1926
Aires protégées transfrontalière bafing-Falémé (Guinée Mali)	666 000	2006
AP transfrontalière des rio cogon, korubal et Nunez	800 000	2006
Réserve Nationale de Kounoukan	5 032	1994
Réserve naturelle de Forokonia	4 770	1945
Réserve naturelle de Pincéli	13 000	1945
Réserve Nationale de Manden Warandogoba	136 000	2006
Centre de conservation de chimpanzés de Somoria	Dans PNHN	1996
Réserve de faune de Bissikirima	25 000	1952
Sanctuaire de faune de Fèllo Sélouma	4 000	2006
Réserve spéciale de faune de Basse Guinée (site à Kindia)	200	2006
Réserve Spéciale de faune de Moyenne Guinée (Site à Labé)	200	2006
Réserve Spéciale de faune de Haute Guinée (Site à Mandiana)	200	2006
Réserve Spéciale de faune de Guinée Forêstièrè (Site Yomou)	200	2006
Réserve de faune de Gbinia et Banan	7 165	2006
Aire de conservation privée de Diawassi – Boula-Baranama	104 000	2003
Catégorie B.AP des écosystèmes côtiers, marins et insulaires		
Site Ramsar de l'île Tristao	85 000	1992
Site Ramsar de l'Alkatraz	1	1992
Site Ramsar du delta du Konkouré	90	1992
Site Ramsar du Rio Pongo	30 000	1992
Site Ramsar du Kapatchez	20 000	1992
Sanctuaire des îles de loos	58	1992
Zones humides d'importance internationale (ZHII)		
Site Ramsar Niger-Tinkisso	400 600	2002
Site Ramsar Niger- Niandan-Milo	1 046 400	2002
Site Ramsar Niger-Mafou	1 015 450	2002
Site Ramsar Tinkisso	896 000	2002
Site Ramsar Sankarani-Fié	1 015 200	2002
Site Ramsar Niger Source	180 400	2002
Site Ramsar Gambi-Koulountou	281	2005
Site Ramsar Gambi-Oundou-Liti	527,4	2005
Catégorie C. Aires protégées des écosystèmes d'eau douce		
Bafing Source	1 100	2006
Zone humide des Chutes de Kinkon	320	2006
Zone humide des grandes chutes	13 500	1944
Zone humide du barrage Garafiri	7 900	2006
Zone humide des Chutes de Tinkisso	1 100	1945
Sites divers à évaluer		
Forêt classée du Mont Béro	23 600	1952
Forêt classée de Gban	500	2006
Forêt classée du pic de Fon	25 600	1853
Forêt classée de Diécké	64 000	1945
Forêt classée de Nyalama
Forêt classée écologique de Diécké
Jardin botaniques et arboretum
Jardin Botanique de l'Université de Kankan
Jardin Botanique de l'Institut Supérieur Agronomique de Faranah
Jardin Botanique de l'Institut d'Enseignement Supérieur de Dubréka
Jardin Botanique de Camayenne
Réserve de Dongoulou	2006	280
Réserve de Tinzou	2006	200
Réserve de Yassa	1934	25 000
Réserve de Gampa

Source : la Direction Nationale des Eaux et Forêts

Tableau 19.12 : Zone Humide/Site RAMSAR

Dénomination	Superficie (ha)	Année de Création	Statut international	Région, province, état
Zone humide de Tristao	85 000	1 992	site ramsar côtier	Préfecture de Boké
Zone humide Alcatraz	1	1992	site ramsar côtier	Préfecture de Boké
Zone humide du Delta du Konkouré	90	1992	site ramsar côtier	Préfecture de Dubréka
Zone humide du Rio Pongo	30 000	1992	site ramsar côtier	Préfecture de Boffa
Zone humide du Rio Kapatchez	20 000	1992	site ramsar côtier	Préfecture de Boké
Zone humide du Niger-Tinkisso	400 600	2002	site ramsar continental	Faranah
Zone humide du Niger-Niandan-Milo	1 046 400	2002	site ramsar continental	Kissidougou
Zone humide du Niger-Mafou	1 015 450	2002	site ramsar continental	Faranah
Zone humide du Tinkisso	896 000	2002	site ramsar continental	Dabola
Zone humide du Sankarani-Fié	1 015 200	2002	site ramsar continental	Mandiana
Zone humide de Niger Source	180 400	2002	site ramsar continental	Faranah
Zone humide de Gambie-Koulountou	281 400	2002	site ramsar continental	Koundara
Zone humide de Gambie-Oundou-Liti	527 400	2002	site ramsar continental	Koubia
Zone humide des Chutes de Kinkon	320	2006		Mamou
Zone humide des Grandes chutes	13 500	1944		
Zone humide du Barrage de Garafiri	10 000	2006		Kindia
Zone humide des Chutes de Tinkisso	1 100	1945		Dabola
Bafing- Falémé	5 173	2005		Tougué
Bafing-source	3173	2002		Mamou
Sanctuaire de faune des Îles de loos	57,8	1992	site ramsar côtier	Conakry
Il blanche	13,4	1992	site ramsar côtier	Conakry
Il Corail	3,75	1992	site ramsar côtier	
Il Cabril	0,65	1992	site ramsar côtier	

Source : Office Guinéen des Parcs et Réserves (OGUIPAR), 2014

Les sites Ramsar de la zone côtière guinéenne

Cinq (5) sites côtiers sont identifiés, se sont : l'île Alcatraz, les îles Tristao, le Rio Kapatchez, le Rio Pongo et le Konkouré. En juin 1993, l'île Blanche a été inscrite sixième site Ramsar. Ces derniers sont considérés riches en diversité biologique et représentent les habitats privilégiés des oiseaux migrateurs (Monographie Nationale Biodiversité, 1997).

Tableau 19.13 : Situation des parcs géologiques

Parcs Géologiques	Superficies	Localités
Parc National de Badiar	146 600	Koundara
Parc National du haut Niger	752 200	Faranah
Forêt classée du Ziama	116 170	Macenta
Monts Nimba	17 130	Lola
Jardin Zoo-Botanique de Dubréka	150	Dubréka
Réserve de faune de Kankan	535 000	Kankan
Réserve naturelle de Bafing Falé	132 865	Tougué
Forêt classée de Bakoun	28 000	
Réserve naturelle de Rio Cogon, Korubal et Nunez	8 000 000	Boké
Réserve naturelle de Kounoukan	5 032	Forécariah
Réserve naturelle de Forokonia (Forêt classée de la source du Niger)	4 770	Faranah
Réserve naturelle de Pinceli	13 000	Mamou
Réserve naturelle de Manden Warandougouba	136 000	Kankan
Forêt classée du Monts Béro	2 3600	Beyla
Forêt classée de Gban	500	Lola
Forêt classée du Pic de Fon	25 600	Beyla- Macenta
Forêt classée de Diécké	64 500	Yomou
Zona humide de Tristao	85 000	Boké

Sources : OGUIPAR-2013

Tableau 19.14 : Liste des espèces rencontrées dans les parcs géologiques

Parcs Géologiques	Types d'espèces
Parc National de Badiar	Oryctérope
	Chevrotin aquatique
	Hypotrague
	Guib harnaché
	Cobe de bouffon
	Daman des Rochés
	Cobe de Fassa
	Chimpanzé
	Cynocéphale
	Oie de Gambie
Parc National du haut Niger	Chat Doré
	Hippopotame
	Galago de démidoff
	Chimpanzé
	Singe
	Cynocéphale
	Pangolin Géant
	Buffle
	Phacochère
	Daman des Rochés
	Panthère
	Potamochère
	Colobe Baie
Céphalophe à dos jaune	

Sources : OGUIPAR

Tableau 19.15 : Liste des espèces rencontrées dans les parcs géologiques (Suite)

Parcs Géologiques	Types d'espèces
Mont Ziama	Eléphant
	Pangolin à écailles tricuspidés
	La panthère
	Colobe de Van
	Chimpanzé
	Héron garde bœuf
	Aigrette garzette
	Hiboux
	Céphalophe à bande dorsale noire
	Guib hanarché
	Buffle
Monts Nimba	Chimpanzé
	Micropotamigale de lamotte
	Gazelle dorcas
	Crapeau phrinoïde
	Ecureuil
	Céphalophe à grimm
	Calaos
	Buffle
Pangolin Géant	
Sanctuaire de faune des Iles de Loos	Raies
	Requins
	Balaines
	Tortues
	Dauphins
	Mouettes
	Pélican
	Héron
	Sternes
	Calmar
	Chauves souris
	Huitres
	Poissons
Iles de Tristao	Raies
	Requins
	Balaines
	Calmar
	Pélican
	Dauphins
	Flamants
	Grue couronnée
	Dendrosignes Veufs
	Mouettes
	Tortues
	Crocodile
	Huitres
Singe	
Rio Kapatchez	Lamantin du Sénégal
	Céphalophe de Maxwell
	Flamant
	Pélican gris
	Sternes

Sources : OGUIPAR

Tableau 19.16 : Nombre de chasseurs recensés par région naturelle en 2012

Région naturelle	Nombre de chasseurs
Basse Guinée	2 341
Moyenne Guinée	12 834
Haute Guinée	73 063
Guinée Forestière	34 702
Total	122 940

Source : Division Faune et Protection de la Nature/Direction Nationale des Eaux et Forêts

NB: Recensement de 2012 des chasseurs et guérisseurs traditionnels en Guinée

Tableau 19.17 : Séismes Historiques et récents en Guinée

Date	Heure	Lieux	Intensité	Observations
1796	-	Forécariah, Freetown	V	Largement ressenti sur la côte
Janv./1818	-	N-W Guinée	-	-
1887	-	Guinée Maritime	-	-
30/11/1892		Conakry	-	9e séisme observé en Afrique
01/01/1914	06 :45	Tamara	-	-
févr.14	-	Boffa	-	-
févr.22	-	Boffa	-	-
11/07/1927	19 :30	Kakoulima	IV-V	Grondement pendant 10sec
05/02/1928	08 :02	Conakry	VI	Ressenti à Conakry, Dubréka, Boffa, Boké, Kakoulima, Coyah, Forécariah
1928	-	Forécariah	-	Epicentre à 12km N-E Forécariah
19/08/1928	Nuit	Forécariah	-	Grondement et dégagement de fumée
26/03/1930	21 :30	Boffa	-	Quelque second
15/11/1932	21 :05	Boffa	V-VI	Grondement
13/07/1935	14 :19	Boffa	V-VII	Ressenti à 60 km de Boffa
26/03/1939	23 :56	Basse Guinée	III	Conakry en 4 sec
26/05/1939	19 :05	Basse Guinée	III	Ressenti à Dubréka, Forécariah Conakry,
30/05/1939	07 :21	Basse Guinée	III	Conakry en 4 sec
06/03/1941	12 :08	Basse Guinée	V	Ressenti en 3-4 secs
15/04/1941	16 :30	Basse Guinée	V	-
mai-75	-	Taouléla (Macenta)	III	Groupement dans le massif granitique
29/07/1982	-	Coyah et Forécariah	-	Secousse tellurique
22/12/1983	04 :11	Koumbia	V-VIII	Ressenti sur tous le territoire Guinéen.
		11°866 lat-N		Profondeur =11km, Magnitude =6.4, 300 Morts, 10000 blessés, 20000 sans abri.
		13°529 long -W		
mai-85	-	Boké	V	-
mai-85	-	Boffa	V	-
oct.85	-	Mamou, Dabola	-	-
Janv.86	-	Pita	V	Faible éboulement
Avr.87	16 :30	Téléélé	II	-
24/11/1988	11h	Macenta	IV	Ressenti à 015 km au S-O de Macenta dans la localité de Guinguédou : grondement suivi d'émanation gazeuse. Trouble sociaux, déguerpissement de la zone
25/11/1988	14h			
19/12/1988	19 :30			
	20 :00			
09/01/1989	08 :25	Macenta	-	Idem
Avril/Mai/1993	14h	Conakry (Kakimbo)	III	Glissement de terrain.

Source : -Archives du Service de la Météorologie Nationale de Guinée, Annal de Géophysique, p679, 702.1986/06/EGS-Gauthier Villars,

-N.N ambraseys et R.D. Adams, Seismicity of Arica-Enquêtes macroséismiques CGS

Tableau 19.18 : Séismes Historiques et récents en Guinée (Suite)

Date	Heure	Lieux	Intensité	Observations
16/11/1996	11 :00	Boubère (Dabola)	III	Détonation dans le massif granitique à Boubère
Déc.96	11 :30	Bissikirima	-	Idem
Janv.97	16 :00	Dabola	-	Idem
16/11/1998	11 :00	Banikolo (Mta)	III	Détonation suivi de vibration
Déc.98	-	-	-	Idem
Janv.99	-	-	-	Idem
01/08/1999	01 :05	Forécariah	-	Grondement et vibration ressentis
30/06/2001	13 :00	Conakry, Dubréka, Boffa, Boké, Gaoual, Coyah, Forécariah	-	Grondement suivi de vibration sur toute la côte distance Epicentrale = 13.92 degré
				Azimuth=294.8
				Lat. : 12.05, long :-17.83, MI : 4,9
				(D'après la Sta-Géoph-de Lamto, RCI)
02/03/2004	00 :26	Conakry, Coyah Forécariah, Dubréka, Fria, Boffa, Boké, Gaoual	III-IV	Vibration suivie de chute d'objets
19/05/2004	15 :00	Koumbia	III-V	Explosion suivie de vibration
02/07/2004	20 :39	Conakry et environnants	-	Grondement suivie de vibration
23	20 :00	Talibakoro, Kérouané	II-III	Explosion suivie de vibration
24	15 :00			
25	11 :00			
26/01/2006	03 :00			
	10 :00			
02/01/2007	20 :00	S/P Yémbèring	II-III	Explosion suivie de vibration
15/03/2008	15 :30	Talibakoro, Kérouané	I-III	Explosion suivie de vibration
19/04/2009	19 :30	Kinifi/Lambanyi/Conakry	IV	Ressenti dans toute la localité

Source : -Archives du Service de la Météorologie Nationale de Guinée, -N.N ambraseys et R.D. Adams, Seismicity of Arica-Annal de Géophysique, p679, 702.1986/06/EGS-Gauthier Villars, -Enquêtes macroséismiques CGS.

Tableau 19.19 : Quelques textes législatifs en matière de gestion de l'environnement

N°	Textes législatifs
1	Les ordonnances N 045/PRG/87 du 28 Mai 1987 et N 022/PRG/89 du 10 mars 1989 portant Code de protection et de mise en valeur de l'environnement
2	L'ordonnance N 076/PRG/SGG/89 portant réglementation de la pharmacie vétérinaire.
3	L'ordonnance N 022/PRG/SGG/90 du 21 Avril 1990 relative à l'hygiène et l'inspection des denrées alimentaires d'origine animale.
4	L'ordonnance N 091/PRG/SGG/90 du 22 Octobre 1990 portant Régime financier et fiscal des communautés Rurales de Développement (CRD)
5	L'ordonnance O/92/019/PRG/SGG/92 du 30 Mars 1992 portant code foncier dominiat.
6	La Loi L/92/028/CTRN du 06 Août 1992 instituant la législation sur les pesticides.
7	La Loi L/94/005/CTRN du Février 1994 portant Code de l'eau
8	La Loi L/95/13/CTRN du 15 Mai 1995 portant Code de la pêche maritime.
9	La Loi L/95/036/CTRN du 30 juin 1995 portant Code minier.
10	La Loi L/95/046/CTRN du 29 Août 1995 portant Code de l'Elevage et des produits animaux.
11	La Loi L/95/51/CTRN du 29 Août 1995 portant Code postoral.
12	La Loi L/96/007/AN du 22 Juillet 1996 portant organisation de la pêche continentale.
13	La Loi L96/C10 du 22 Juillet 1996 portant réglementation des taxes à la pollution applicables aux établissements classés.
14	La Loi L/020/AN/1997 du 19 Juin 1997 portant code de la Santé Publique
15	La Loi L/97/038/AN du 9 Décembre 1997 adoptant et promulguant le code de protection de la faune sauvage et réglementation de la chasse.
16	La Loi L/99/013/AN du 22 Juin 1999 adoptant et promulguant la loi portant code forestier.
17	La Loi du 26 mars 2006 portant code des collectivités locales en République de Guinée.
18	La Loi L/2011/006/CNT du 09 Septembre 2011 portant code minier de la République de Guinée.

Source : Programme d'Action National de Lutte Contre la Désertification, 2012 et Politique Nationale de l'Environnement/MEEF, 2013

Tableau 19.20 : Quelques textes réglementaires en matière de gestion de l'environnement

N°	Textes réglementaires
1	Décret N 120/PRG/SGG/89 du 14 Juin 1989 portant réglementation de la profession d'exploitant forestier.
2	Décret N 160/PRG/89 du 2 septembre 1989 portant des réglementations des industries du bois.
3	Décret N 199/PRG/SGG/89 du 8 Novembre 1989 réglementation les études d'impact.
4	Décret N 200/PRG/SGG/89 du 08 Novembre 1989 portant régime juridique des installations classés pour la protection de l'environnement.
5	Le Décret D/201/PRG/SGG/89 du 8 novembre 1989 porte sur la préservation du milieu marin contre toutes formes de pollution.
6	Arrêté N 003/MARA/CAB du 30 Janvier 1990 portant application du Décret réglementant la profession d'exploitant forestier.
7	Arrêté N 990/MRNE/SGG/90 du 31 mars 1990 définissant le contenu et la méthodologie les études d'Impact.
8	Arrêté N 015/MARA/CAB du 25 avril 1990 portant application du Décret réglementant les industries de bois.
9	Arrêté N 91/3977/MARA/CAB du 9 Juillet 1991 portant application du Décret réglementant la profession d'oiseleur.
10	Arrêté conjoint A/93/8993/MEF/MMGE/SGG du 11 Octobre 1993 établissant la nomenclature technique des installations et établissements classés pour la protection de l'environnement.
11	Arrêté N 0016//MAEEF/SGG du 8 Janvier 1996 fixant certaines modalités d'application du Code Forestière.
12	Arrêté N 0017/ MAEEF/SGG du 8 Janvier 1996 réglementant des activités des exploitants scieurs tronçonneurs.
13	Arrêté conjoint N 6758/MEF du 1er septembre 1998 portant sur les modalités de prélèvement de la taxe.
14	Le Décret N 91/046/PRG/SGG du 8 Février 1999 porte sur la profession d'oiseleur.
15	Arrêté N 20001/2870/MAE/DNE du 2 juillet 2001 portant motifs de saisies des produits animaux.
16	Arrêté N 2001/2871/MAE/SGG du 2 juillet 2001 portant motifs de saisies des produits animaux.
17	Arrêté N 070/PRG/SGG du 11 octobre 2001 porte sur l'interdiction d'exporter des grumes.
18	Arrêté N 4785/MMGE/SGG du 26 octobre 2001 réglementant la procédure d'obtention de l'autorisation préalable d'importer ou du certificat d'entrée.
19	Arrêté conjoint N 2003/7090/MAE/SGG du 5 Juin 2003 définissant la nomenclature des principes actifs essentiels à usage vétérinaire importés en République de Guinée.
20	Arrêté conjoint A/05/672/MAEEF/MEF/SGG du 9 février 2005 fixant les taux de redevances de chasse
21	Arrêté N 2468/ME/MEF/SGG du 10 mai 2006 fixant les redevances annuels sur les établissements classés.
22	Décret D/08/036/PRG/SGG du 24 Juillet 2008 portant composition, attributions et fonctionnement de la Commission Nationale de l'eau.
23	Arrêté conjoint A/2010/1922/MEEFDD/MEF/SGG du 13 Mai 2010 fixant les taux des redevances forestières et le prix de vente du bois d'œuvre issu des plantations forestières de l'Etat.
24	Arrêté A/2010/3102/MEEFDD/SGG du 02 Août 2010 réglementant les activités de la filière bois et autres produits forestières.
25	Décret D/2011/N 295/PRG/SGG du 06 décembre 2011 portant restructuration de l'Administration de la diversité biologique, des Aires protégées, des Eaux et Forêts.
26	Décret D/2011/N 008/PRG/SGG du 18 janvier 2012 portant statut particulier du corps paramilitaire des conservateurs de la nature

Source : Programme d'Action National de Lutte Contre la Désertification, 2012 et Politique Nationale de l'Environnement /MEEF, 2013

Tableau 19.21 : Accords, Traités et Conventions internationaux ratifiés par la Guinée sur l'environnement

N°	Conventions ou Accords/Intitulés	Date de Rétification
1	Convention de Londres pour la prévention de la pollution des eaux de mer par les hydrocarbures.	1954
2	La convention sur la pêche et la conservation des ressources biologiques de la Haute Mer, adoptés à Genève (Suisse).	1959
3	Convention de kano (Nigeria) sur les criquets migrateur Africains.	Le 08 mai 1963
4	Convention africaine sur la conservation de la nature et des ressources naturelles Alger.	16 juin 1969
5	Convention sur la mise en valeur du fleuve Gambie.	1978
6	Convention de Paris concernant la protection du patrimoine mondial, culturel et naturel	1979
7	Convention d'Abidjan sur la protection et le développement de l'environnement marin et côtier de la Région d'Afrique de l'Ouest et du centre.	23 mars 1981
8	Convention sur le commerce international des espèces de faune et de flore sauvages menacées d'extinction (CITES) ou convention de Washington.	20 décembre 1981
9	Convention de Montego Bay sur le Droit de Mer.	1982
10	Convention et protocole sur l'autorité du Bassin Niger (ABN)	3 décembre 1982
11	Convention internationale pour la protection des végétaux.	1983
12	Convention de vienne pour la protection de la couche d'ozone.	1985
13	Protocole de Montréal relatif à substances qui appauvissent la couche d'ozone	1987
14	Convention de Bamako relative à l'interdiction d'importer en Afrique des déchets dangereux, au contrôle des mouvements transfrontaliers et la gestion des déchets dangereux produits en Afrique.	1991
15	Convention sur la conservation des espèces Migratrices (CMS) appartenant à la faune sauvage ou convention de Bonn.	24 septembre 1992
16	Convention de Ramsar sur les zones humides d'importance internationale.	1992
17	Convention des Nations Unies sur la diversité biologique (convention de Rio de Janeiro).	7 mai 1993
18	Convention cadre des Nations Unies sur les changements climatiques.	7 mai 1993
19	Convention de Bâle sur le contrôle des mouvements transfrontaliers des déchets dangereux et de leur élimination.	30 mars 1995
20	Convention des Nations Unies sur la lutte contre la désertification.	28 janvier 1997
21	Accoed AEWa sur la conservation des Oiseaux d'Afrique et Eurasie.	1999
22	Forum des Nations Unies sur les Forêts (FNUF)	2000
23	Convention de Rotterdam sur la procédure de consentement préalable en connaissance de cause applicable à certains produits chimiques et pesticides dangereux qui font l'objet d'un commerce international.	24 février 2001
24	Prograùue détaillé de développement de l'Afrique (PDDAA)	2002
25	Protocole Cartagena sur la prévention des risques biotechniques relatives à la convention sur la diversité biologique (signé en 2000)	2002
26	Protocole dev Kyoto	2002
27	Convention Africaine pour la conservation de la nature et des ressources naturelles.	2005
28	Convention de Stokholm sur les polluants organiqueq persistants (POP).	26 octobre 2005
29	Convention de Maputo ou convention Africaine pour la conservation de la nature et des ressources naturelles.	26 octobre 2005
30	Protocole d'Accord-cadre de coopération entre la république de Guinée et la mise en valeur du fleuve Sénégal (OMVS).	2006
31	Traité relatif à l'adhésion de la république de Guinée à l'organisation pour la mise en valeur du fleuve Sénégal (OMVS).	17 mars 2006
32	Comité permanent Inter-Etats de lutte contre la Sécheresse dans le Sahel (CILSS).	2011
33	« Plan de convergence pour la gestion et l'utilisation durables des écosystèmes fo restiers de l'Afrique de l'Ouest »	2013
34	Programme d'action sous régional de lutte contre la Désertification.	2013
35	Accord de Partenariat Economique (APE) entre la CEDEAO et l'Union Européenne.	Juillet 2014
36	Protocole de Nagoya 2010 sur l'accès qux ressources génétiques et le partage juste et équitable des avantages découlant de leur utilisation relatif à la convention sur la diversité biologique.	Signature 2011, ratification prévue 2015

Source : Programme d'Action National de Lutte Contre la Désertification, 2012 et Politique Nationale de l'Environnement/MEEF, 2013

Chapitre 20 : Industrie et Mine

I. Graphiques

Graphique 20.1 : Evolution de l'indice de la production industrielle entre 2006 et 2015

Graphique 20.2 : Evolution de la production de la bauxite (en Tonne)

II. Liste des tableaux du chapitre

Tableau 20.1 : Proportion du Budget du Ministère en Charge des Mines par rapport au budget global (%)

Tableau 20.2 : Proportion du Budget du Ministère en Charge de l'industrie par rapport au budget de l'Etat (%)

Tableau 20.3 : Evolution par branche de l'indice harmonisé de la production industrielle (IHPI) (Base 2006=100) de 2012 à 2015

Tableau 20.4 : Evolution de la production manufacturières de 2010 à 2015

Tableau 20.5 : Evolution de l'importation FAB des produits chimiques en volume et en valeur de 2010 à 2015

Tableau 20.6 : Evolution d'importation FAB des produits pétroliers en volume et en valeur de 2010 à 2015

Tableau 20.7 : Evolution de l'exportation des produits métallurgiques en tonnes à partir du Port Autonome de Conakry

Tableau 20.8 : Evolution de l'importation des produits manufacturiers à partir du Port Autonome de Conakry de 2010 à 2015

Tableau 20.9 : Evolution de l'exploitation artisanale de diamant en (carat) et des Superficies (en hectare)

Tableau 20.10 : Evolution de l'exploitation artisanale de l'Or

Tableau 20.11 : Evolution de la production minière et Carrière

Tableau 20.12 : Evolution de la production de bauxite par compagnie en tonnes

Tableau 20.13 : Evolution de l'exportation des produits manufacturiers à partir du Port Autonome de Conakry

Tableau 20.14 : Evolution de l'exportation de Bauxite par compagnie

Tableau 20.15 : Evolution du prix moyen de Diamant en USD/Carat

Tableau 20.16 : Evolution de la production de l'Or par compagnie

Graphique 20.1: Evolution de l'indice de la production industrielle entre 2006 et 2015

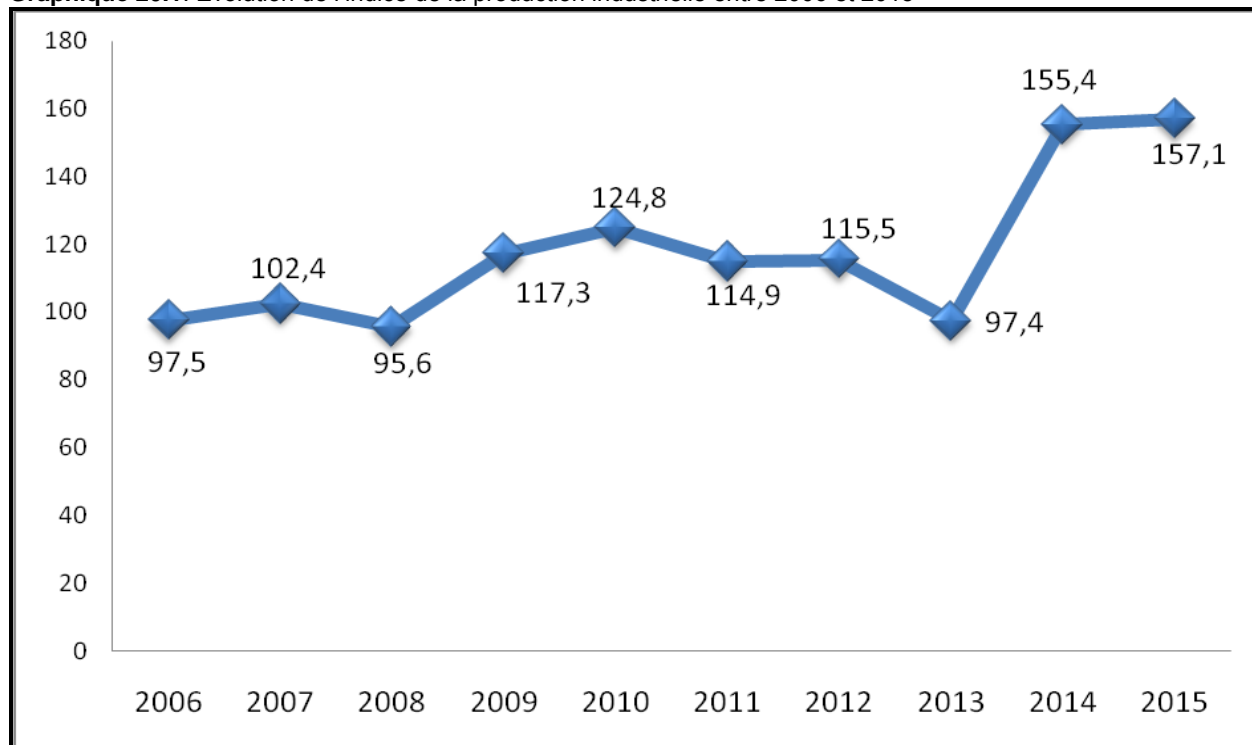

Source : Institut National de la Statistique/Sous Direction statistiques des Entreprises

Graphique 20.2 : Evolution de la production de la bauxite en Tonne

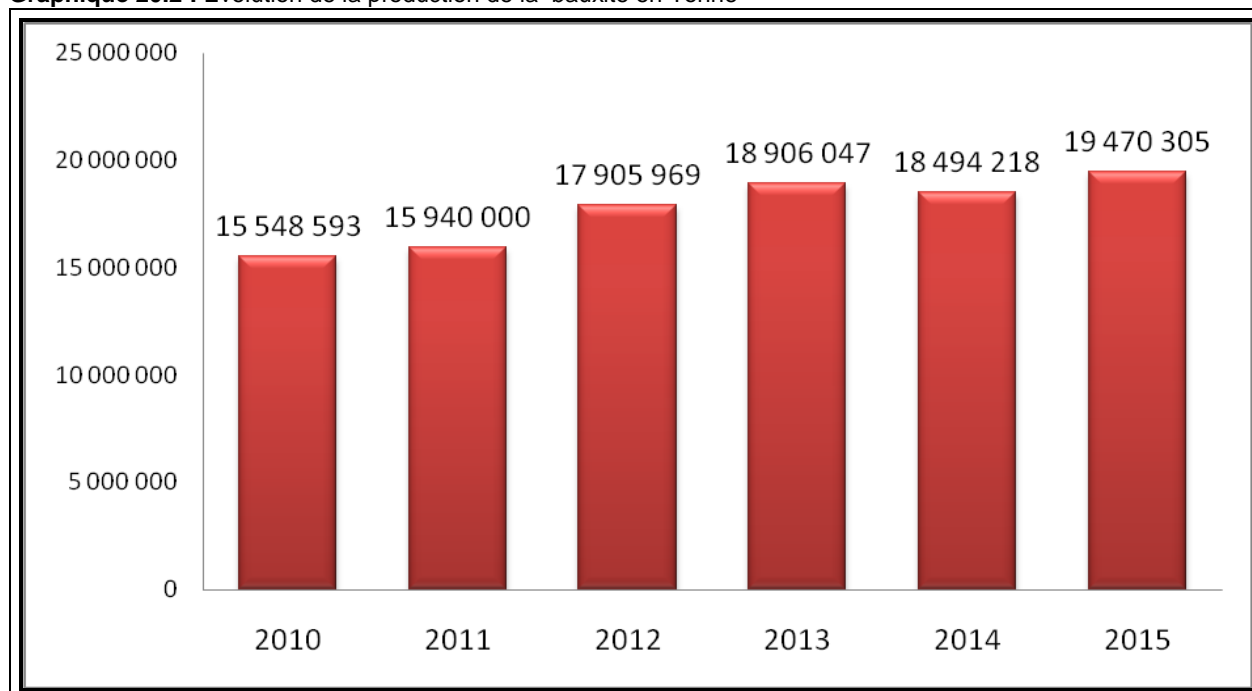

Source : Bureau d'Etudes de la Stratégie et de la Planification/Ministère des Mines Géologie

Tableau 20.1 : Proportion du Budget du Ministère en Charge des Mines par rapport au budget global (%)

Années	Budget du Ministère en milliards GNF	Budget de l'Etat en milliards GNF	% du Budget de l'Etat
2010	16,02	8 041,1	0,20
2011	29,10	6 919,9	0,42
2012	21,73	10 146,1	0,21
2013	63,99	11 788,8	0,54
2014	38,10	11 680,1	0,33
2015	31,44	14 286,07	0,22

Source : Loi de Finances/Ministère de l'Economie et des Finances/Direction Nationale du Budget

Tableau 20.2 : Proportion du Budget du Ministère en Charge de l'industrie par rapport au budget de l'Etat (%)

Années	Budget du Ministère en Charge de l'industrie	Budget de l'Etat	% du Budget de l'Etat
2010	-	80 41,1	-
2011	2,22	6 919,9	0,03
2012	48,91	10 146,1	0,48
2013	7,78	11 788,8	0,07
2014	6,91	11 680,1	0,06
2015	1,96	14 286,07	0,014

Source : Loi de Finances/Ministère de l'Economie et des Finances/Direction Nationale du Budget

Tableau 20.3 : Evolution par branche de l'indice harmonisé de la production industrielle (IHPI) (Base 2006=100) de 2012 à 2015

BRANCHE S REGROUP EES		Industries Extractives	Industries Alimentaires et de Tabac	Industries Textiles et du Cuir	Industries du Bois et Meubles	Industries du Papier, Carton et Edition, Imprimerie	Industries Pétrolières, Chimiques et Caoutchouc, Plastiques	Industries du Verre, de La Céramique et des Matériaux de Construction	Industries Métalliques	Autres Industries de Fabrication	Electricité, Gaz et Eau	Ensemble	ENSEMBLE HORS EXTRACTIVES		
		T1	T2	T3	T4	T1	T2	T3	T4	T1	T2	T3	T4	T1	T2
2012	T1	104,5	69,1	32,2	9,7	1951,4	322,6	250,5	98,9	2239,4	127,7	115,2	138		
	T2	123,1	59,1	86,7	9,9	0	325,7	250,5	89,7	2337,9	131,5	126	132,1		
	T3	112	54,6	108,6	6,1	335,7	322,7	185,3	5,8	16,9	143,1	101,4	79,3		
	T4	124,9	81,6	37,2	5,2	4,6	501,2	151,4	7,1	17,8	158,4	115,5	95,8		
2013	T1	158,1	64,6	71,9	3,6	35,8	358,6	116,2	5,1	3,7	141,5	130,9	73,9		
	T2	110,6	51,8	142,7	2,1	3,9	372,4	373,8	3,9	16	122,7	109,7	108,1		
	T3	110,4	45,4	205,4	5,9	82,5	315,2	246,5	3,9	18,7	120,7	101,5	82,8		
	T4	100,1	54,4	69,7	4,2	4,6	404,8	239,8	2,8	12,6	145,8	97,4	91,7		
2014	T1	119,6	48,4	22,9	3,1	35,8	415	249,1	2,6	10,3	144,4	110,6	91,6		
	T2	135,2	64,3	46,3	3	20,2	416,8	133,1	2,6	11,3	131,4	116,9	78,4		
	T3	122,9	59,8	34,5	3,1	28	356,3	310,9	8,7	20,2	142,2	116,6	103,3		
	T4	139,8	53,8	22,9	0,8	1836,8	1223,6	524,3	3,1	19,3	146,9	155,4	188,1		
2015	T1	122,9	64	10,5	1,6	34,4	1219	440,9	3,2	15,1	145,4	140,3	176,9		
	T2	133,5	61,2	16,6	1,5	420,9	1043,2	558	3,3	18,2	159,2	149,8	184,2		
	T3	126,9	51,2	17,2	2,2	1836,8	701,9	541,5	3,5	14,2	235,1	138,7	138,7		
	T4	141,1	57,4	24	1,3	17,6	866,9	639,5	1,4	15,6	267,9	157,1	190,9		

Source : Institut National de la Statistique/Ministère du Plan/ Sous Direction statistiques des Entreprises

Tableau 20.4 : Evolution de la production manufacturières de 2010 à 2015

Années	Ciment	Peinture	Farine	Boisson Alcoolisée	Boisson sucrée	Contre-plaqué (Forêts forte)	Savons	Tôle pré laquée	Tôle galvanisée
Unités	000t	Tonnes	000T	hl	hl	Nbre de feuille	Nbre de carton	Nbre de feuille	Nbre de feuille
2010	237,2	6 080,40	23	136 474	177 345	218837	373 720	204 907	262 210
2011	364,8	7 352,30	23,6	216 910,00	226 172	0	389 070	141 172	285 105
2012	311,91	7 832,8	4 ,86	190 160	320 230	0	469 759	164 735	657 018
2013	376,5	8 639,29	0	169 950	280 180	0	623 204	178 807	352 491
2014	435,33	9 591,98	0	143 170	221 260
2015	825,65	9 632,36	0	160,06	232 730

Sources: Tableau de Bord/ Savonnerie Alpha

Tableau 20.5 : Evolution de l'importation FAB des produits chimiques en volume et en valeur de 2010 à 2015

Désignation	unités	2010	2011	2012	2013	2014	2015
1-En volume (gaz industriels, engrais, herbicides, médicaments etc.)	Millions Kg	143,12	153,58	148,57	296,08	129,94	146,11
2-En valeur (gaz industriels, engrais, herbicides, médicaments etc.)	Millions USD	115,05	151,28	192,36	151,71	189,74	172,81

Source : BCRG/DSBP/DGD

Tableau 20.6 : Evolution d'importation FAB des produits pétroliers en volume et en valeur de 2010 à 2015

Désignation	unités	2010	2011	2012	2013	2014	2015
1-En volume (essence, gazoles, fiouls lourds, lubrifiants etc.)	Millions Kg	993,05	901,60	772,86	1 313,47	986,32	997,73
2-En valeur (essence, gazoles, fiouls lourds, lubrifiants etc.)	Millions USD	498,00	663,05	542,60	519,97	619,73	458,18

Source : BCRG/DSBP/DGD

Tableau 20.7 : Evolution de l'exportation des produits métallurgiques en tonnes à partir du Port Autonome de Conakry

Produits	2010	2011	2012	2013	2014	2015
Bauxite	2 708 086	2 940 089	3 254 378	3 318 535	3 372 599	3 597 740
Alumine	612 237	586 095	167 025	0	0	0

Source : Port Autonome de Conakry (PAC)

Tableau 20.8 : Evolution de l'importation des produits manufacturiers à partir du Port Autonome de Conakry de 2010 à 2015

Produits	Unités	2010	2011	2012	2013	2014	2015
Boisson alcoolisée	Tonnes	10 647	9 778	9 302	12 556	13 027	21 728
Boisson non alcoolisée	Tonnes	17 179	21 627	22 384	32 527	46 228	44 307
Cigarettes	Tonnes	11 958	56 631	14 565	16 502	14 276	13 590
Ciment en vrac	Tonnes	220 850	231 439	195 508	57 862	48 017	-
Ciment conditionné	Tonnes	287 909	183 098	313 926	353 308	92 740	12 253
Clinker	Tonnes	-	-	-	333 181	300 609	464 088
Gypse	Tonnes	-	-	-	23 289	7 533	18 677
Pozzolane	Tonnes	-	-	-	295 508	705 363	676 947

Source : Direction Exploitation/ Port Autonome de Conakry (PAC)/ Ministère des Transports

Tableau 20.9 : Evolution de l'exploitation artisanale de diamant en (carat) et des Superficies (en hectare)

Années	Superficies octroyées (ha)	Poids en carats
2009	43	696 732
2010	77	374 096
2011	34	303 785
2012	145	266 800
2013	39	202 365
2014	201	164 059

Source : Direction Nationale des Mines/Division Exploitation Artisanale/Ministère des Mines et de la Géologie

Tableau 20.10 : Evolution de l'exploitation artisanale de l'Or

Années	Or en Grammes	Or en Once
2010	3 700 789	118,98
2011	2 230 886	71,728
2012	852621	27,418
2013	5 775 841	185,69
2014	7 144 355	229,69

Source : Direction Nationale des Mines/Division Exploitation Artisanale (DEA)/Ministère des Mines et de la Géologie

Tableau 20.11 : Evolution de la production minière et Carrière

Minerais	Bauxite	Alumine	Production industriels de l'Or	Production artisanale de l'Or	Production industriels de Diamant	Production artisanale de Diamant	Granite
Unités	Tonnes	000t	000z	000z	000c	000c	M ³
2010	15 548 593	837,6	798,5	0,12	311,2	374,1	202 055
2011	15 940 000	631	507,3	0,07	235,4	303,79	276 073,4
2012	17 905 969	167,02	519,35	0,03	278,8	266,8	275 490,3
2013	18 906 047	0	588,89	0,19	197,04	202,37	294 894,5
2014	18 494 218	0	754,19	0,23	162,1	164,06	1 637 101
2015	19 470 305	0	689,89	...	162,11	166,88	265 669,4

Source : Bureau d'Etudes de la Stratégie et la Planification/Ministère des Mines Géologie (Tableau de Bord)/BEN

Tableau 20.12 : Evolution de la production de bauxite par compagnie en tonnes

Minerais	2010	2011	2012	2013	2014	2015
CBG	12 604 043	12 940 000	14 505 969	15 166 047	15 239 218	15 218 506
CBK	2 944 550	3 000 000	3 400 000	3 740 000	3 255 000	3 351 799,08
SMB	0	0	0	0	0	900 000
Total	15 548 593	15 940 000	17 905 969	18 906 047	18 494 218	19 470 305,08

Source : BSD Mines

Tableau 20.13 : Evolution de l'exportation des produits manufacturiers à partir du Port Autonome de Conakry

Produits	Unités	2010	2011	2012	2013	2014	2015
Boisson non alcoolisée	Tonnes	35	124	36	35
Tissus en étoffe	Tonnes	306	63	328	6 299	137	167
Boisson alcoolisée	Tonnes	-	-	45	-
Cigarettes	Tonnes	-	114	25	30

Source : Direction Exploitation/Port Autonome de Conakry/ Ministère des Transports

Tableau 20.14 : Evolution de l'exportation de Bauxite par compagnie

Sociétés Minières	CBG	SBK	Total
Unités	Tonnes	Tonnes	Tonnes
2010	12 604 043	2 913 396	15 517 439
2011	12 940 680	2 793 824	15 734 504
2012	14 505 969	3 203 000	17 708 969
2013	15 166 047	3 197 005	18 363 052
2014	15 239 218	3 197 005	18 436 223
2015	15 328 128	...	15 328 128

Source : BSD Mines

Tableau 20.15 : Evolution du prix moyen de Diamant en USD/Carat

Produits	2010	2011	2012	2013	2014	2015
Artisanales	93,62	132,24	154,08	171,93	169,58	119,95
Semi-industriels	30,63	32,24	55,33	-	164,67	153,46
Industriels	-	-	455,07	514,38	363,06	296,82
Total	82,39	123,72	163,94	183,65	176,59	129,36

Source : BNE

Tableau 20.16 : Evolution de la production de l'Or par compagnie

Minerais	Unités	2010	2011	2012	2013	2014	2015
SAG	Kg	9 879	9 254	9 056	9814	10 982	9 771 444
SMD	Once	196 498	195 693	172 228	160 024,397	195 214,897	6 829 985
SEMAFO	Once	30 076	15 600	13 000	nd	nd	nd
Cassidy Gold	21994
Comptoirs	2 250 269

Source : BSD Mines

Chapitre 21 : Eau et Energie

I. Graphiques

Graphique 21.1 : Evolution de la Production d'Electricité (MWh)

Graphique 21.2 : Production de l'Eau potable à la SEG

II. Liste des tableaux du chapitre

Tableau 21.1 : Chiffres clés de l'Electricité de Guinée (EDG)

Tableau 21.2 : Chiffres clés de l'Electricité de Guinée (EDG) (suite)

Tableau 21.3 : Proportion du Budget du Ministère en Charge de l'Energie par rapport au budget de l'Etat (%)

Tableau 21.4 : Evolution du chiffre d'Affaires de la SEG

Tableau 21.5 : Encaissement de l'EDG en GNF

Tableau 21.6 : Nombre d'abonnés à l'EDG (Clients) par milieu de résidence

Tableau 21.7 : Potentiel en hydroélectricité de la Guinée suivant les sites

Tableau 21.8 : Capacité de production thermique en guinée

Tableau 21.9 : Capacité de production hydroélectrique en Guinée

Tableau 21.10 : Evolution de puissances Installées et Disponibles en MW

Tableau 21.11 : Longueur du réseau électrique (Haute tension)

Tableau 21.12 : Evolution de la Production d'Electricité (MWh)

Tableau 21.13 : Evolution de la production Hydroélectrique (MWh)

Tableau 21.14 : Evolution de la production du Système interconnecté des Centrales hydroélectriques (MW)

Tableau 21.15 : Evolution de la production des micro centrales hydroélectriques isolés (MW)

Tableau 21.16 : Evolution de la production Thermique d'Electricité (MWh)

Tableau 21.17 : Evolution de la production de gaz (milliers de metre Cube)

Tableau 21.18 : Evolution de la production d'électricité à l'EDG et puissance installée

Tableau 21.19 : Evolution de l'importation des produits d'Energie et vrac Industriel (en tonnes) à partir du Port Autonome de Conakry

Tableau 21.20 : Evolution du prix moyen d'électricité en KFG/MWh (Administration Publique)

Tableau 21.21 : Evolution du prix moyen d'électricité en KFG/MWh (Institutions privées)

Tableau 21.22 : Evolution des prix du Carburant à la Pompe (GNF/Litre)

Tableau 21.23 : Facturation en valeur et en volume d'électricité (Consommation)

Tableau 21.24 : Evolution de la facturation d'électricité en volume au niveau de l'Administration Publique à l'EDG

Tableau 21.25 : Evolution de la facturation d'électricité en volume au niveau de l'Administration privée à l'EDG

Tableau 21.26 : Evolution de la facturation d'électricité en valeur avec TTC au niveau de l'Administration publique

Tableau 21.27 : Evolution de la facturation d'électricité en valeur avec TTC au niveau de l'Institution privée selon le milieu de résidence

Tableau 21.28 : Evolution de la consommation finale d'énergie par secteur

Tableau 21.29 : Evolution de la consommation finale par source d'énergie

Tableau 21.30 : Evolution du nombre d'abonnés par Agence à la Société des Eaux de Guinée (SEG)

Tableau 21.31 : Evolution du nombre d'abonnés par usage à la SEG

Tableau 21.32 : Evolution du nombre d'Abonnés Facturés par usage à la SEG

Tableau 21.33 : Evolution de la production de l'Eau potable à la SEG

Tableau 21.34 : Evolution du nombre de Forages Réalisés par la SEG par Région Administrative

Tableau 21.35 : Evolution du nombre de points d'eau modernes réalisés par région Administrative par SNAPE

Tableau 21.36 : Evolution de la tarif de la Consommation d'eau de la SEG

Tableau 21.37 : Evolution de la consommation d'eau potable Facturé par usage à la SEG

Graphique 21.1 : Evolution de la Production d'Electricité (MWh)

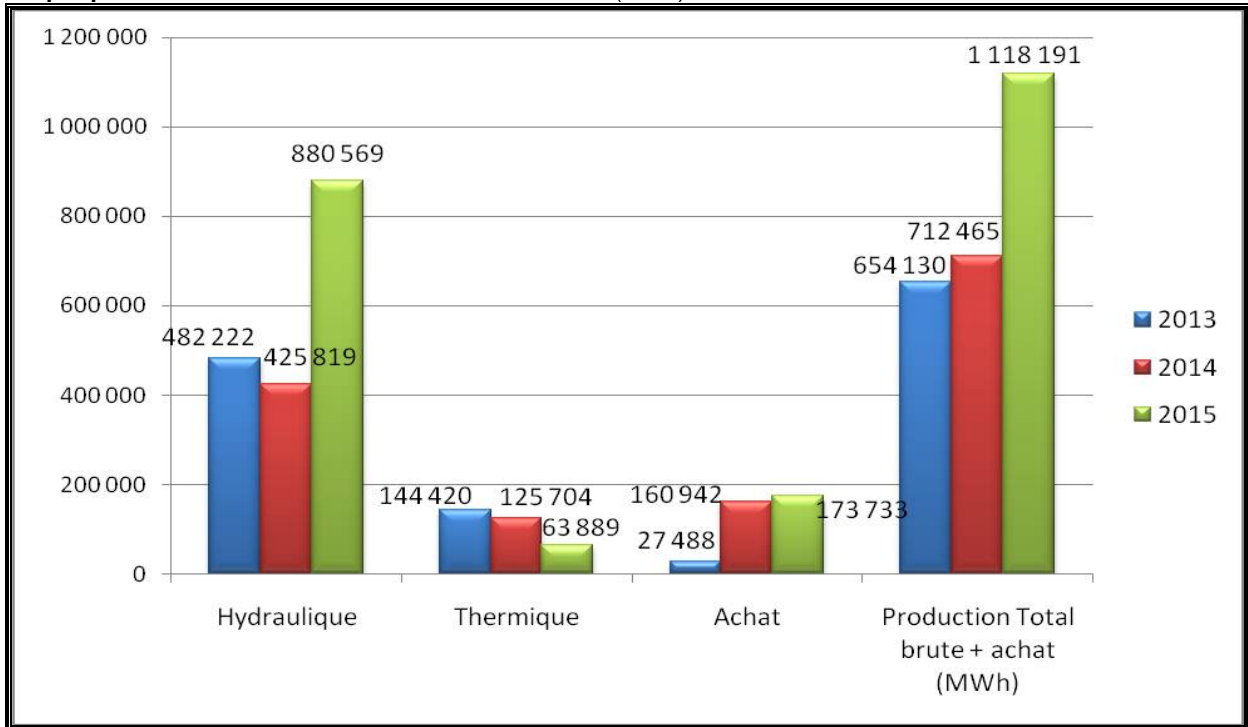

Source : Electricité de Guinée (EDG)/ Division statistique et Analyse des performances

Graphique 21.2 : Production de l'Eau potable à la SEG

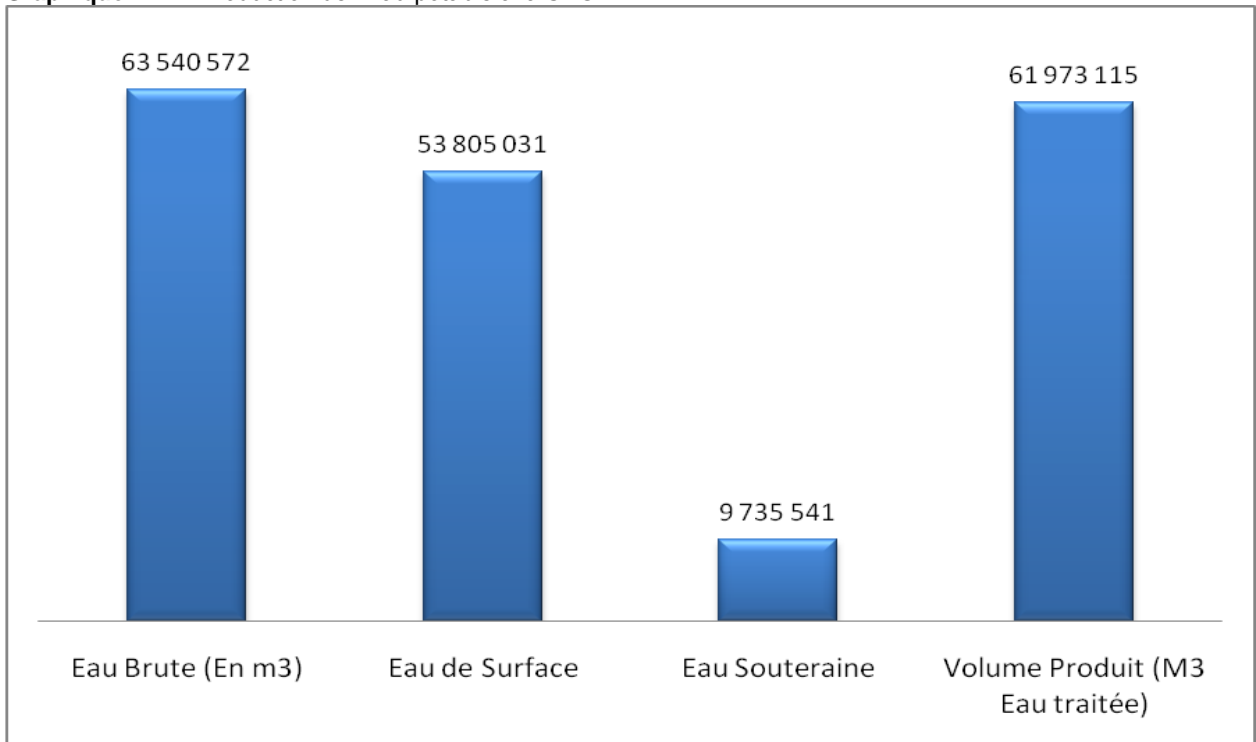

Source : Société des Eaux de Guinée (SEG)

Tableau 21.1 : Chiffres clés de l'Électricité de Guinée (EDG)

Désignation	2013	2014	2015
1-Puissance Installée (MW)	337,97	337,97	602,97
Hydraulique réseau interconnecté (Kinkon, Garafiri et Samou)	125,4	125,4	365,4
Thermique réseau interconnecté (Kaloum 1, 3,5)	101,2	101,2	101,2
Capitale régionale (Kankan, Faranah, N'Zérékoré et Boké)	9,4	9,4	9,4
Aggreko	50	50	50
Kipé provisoire	50	50	0
K-Energie	0	0	75
2-Puissance disponible (MW)	166,1	168,5	282,10
Hydrauliques	92,7	83,2	206,5
Thermiques	73,4	85,3	75,6
3-Production Global (MWh)	654 130	712 465	1 118 191
Hydraulique réseau interconnecté (Kinkon, Garafiri, Kaléta et Samou)	472 746	416 400	871 762
Thermique Réseau Interconnecté (Kaloum 3,5 & kipé)	139 650	119 794	56 365
Autre Hydraulique (Tinkisso, Samankou et Loffa)	9 476	9 419	8 807
Capitale régionale (Kankan, Faranah, N'Zérékoré et Boké)	4 770	5 910	7 524
Achat d'Énergie (Friguia, CBG, Aggréko, K-Energie et Kaloum 1)	27 488	160 942	173 733
4- pointe de puissance du réseau interconnecté(MW)	162	162	260
5-pointe de production journalière du R. interconnecté (MWh)	2711	2 470	4 578
6-consommation auxiliaire du réseau interconnecté (MWh)	10 637	9 309	4 416
7-production nette du réseau interconnecté Aggréko+K-Energie+Kaloum)	628 131	686 439	547 287
8-Energie livrée au réseau interconnecté (MWh)	650 870	590 919	991 564
9-Energie non distribuée sur le réseau interconnecté (MWh)	641 252	625 208	325 788
10-Demande annuelle sur le réseau interconnecté (MWh)	1 280 020	1 320 955	1 425 951
11-Consommation combustible (litres)	35 425 510	44 256 629	14 762 420
HFO	33 533 580	29 787 740	13 617 400
IF10	929 040	649 160	1 003 120
G.O	707 390	13 664 650	...
Huile	255 500	155 079	141 900
12-Facturation par niveau de tension (MWh)	498 333	581 771	758 484
Basse Tension	359 609	422 539	562 505
Moyenne Tension	138 724	159 232	195 979
13-Facturation par niveau de tension (kFG) TTC	483 821 043	527 166 517	614 538 612
Basse Tension	237 318 610	235 446 238	291 156 447
Moyenne Tension	246 502 433	291 720 279	323 382 165
14-Facturation par zone (MWh)	498 333	581 770	758 484
Conakry	394 386	436 058	547 690
Districts de l'Intérieur	103 947	145 712	210 794
15-Facturation par zone (kFG) TTC	483 821 043	527 166 517	614 538 612
Conakry	392 115 043	417 816 092	462 207 692
Districts de l'Intérieur	91 706 000	109 350 426	152 330 920
16-Facturation par catégorie (MWh)	498 333	581 771	758 484
Privés	382 573	473 323	644 937
Administration	115 760	108 448	113 547
17-Facturation par catégorie (kFG) TTC	483 821 043	527 166 517	614 538 612
Privés	240 761 089	298 691 684	369 172 641
Administration	243 059 954	228 474 833	245 365 971
18-Encaissements Kfg	336 331 888	393 343 879	407 561 993
Privés	196 331 888	213 343 879	302 561 993
Administration	140 000 000	180 000 000	105 000 000
Taux brut de facturation (%)	76	82	68
Taux brut d'encaissement (%)	70	75	66
Taux de production (%)	53	61	45

Source : Rapport d'Activité de l'EDG ; NB : Les encaissements sont hors subventions, prêts et Don CEDEAO

Tableau 21.2 : Chiffres clés de l'Electricité de Guinée (EDG) (suite)

Désignation	2013	2014	2015
19-Prix moyen TTC (KFG/MWh)	971	906	810
Privés	629	631	572
Administration	2100	2107	2161
20-Taux de desserte	49,57	51,82	72,33
Ecart de tension	2,3	1,87	1,41
Ecart de fréquence	1,15	0,32	0,18
21-Nombre d'abonnés	270 249	281 552	277 558
Conakry	180 196	186 539	200 304
Intérieur	90 053	95 013	77 254
22-Effectifs (payés)	1 792	1 734	1 632
Cadres dirigeants et gérants	396	398	384
Maîtrise sup. et inf.	870	840	790
Ouvrier et employés	526	496	458
23-Production (MWh produit/Agent)	365	411	685
24-Nombre de clients par agent	151	162	170

Source : Rapport d'Activité de l'EDG ; **NB** : Les encaissements sont hors subventions, prêts et Don CEDEAO

Tableau 21.3 : Proportion du Budget du Ministère en Charge de l'Energie par rapport au budget de l'Etat (%)

Années	Budget du Ministère en Charge de l'énergie	Budget de l'Etat	% du Budget de l'Etat
2010	32,43	8 041,1	0,4
2011	141,81	6 919,9	2,0
2012	1 732,92	10 146,1	17,1
2013	384,15	11 788,8	3,3
2014	858,14	11 680,1	7,3
2015	460,86	14 286,07	3,3

Source : Loi de Finances/Ministère de l'Economie et des Finances/Direction Nationale du Budget

Tableau 21.4 : Evolution du chiffre d'Affaires de la SEG

Années	Chiffre d'Affaires TTC (GNF)
2009	94 588 983 521
2010	139 320 589 191
2011	137 990 084 991
2012	153 969 205 929
2013	186 984 357 302
2014	200 496 998 675
2015	197 785 448 165

Source : Société des Eaux de Guinée (SEG)

Tableau 21.5 : Encaissement de l'EDG en GNF

Centre	2013	2014	2015
Privé	196 331 888 000	213 343 879 000	302 561 993 000
Administration	140 000 000 000	180 000 000 000	105 000 000 000
Totaux	336 331 888 000	393 343 879 000	407 561 993 000

Source : Rapport d'Activité exercice 2014/EDG

Tableau 21.6: Nombre d'abonnés à l'EDG (Clients) par milieu de résidence

	2013	2014	2015
Conakry	180 196	186 539	200 304
Intérieur	90 053	95 013	77 254
Total	270 249	281 552	277 558

Source : Electricité de Guinée (EDG)/ Division statistique et Analyse des performances

Tableau 21.7 : Potentiel en hydroélectricité de la Guinée suivant les sites

Sites	Puissance (MW)
Kaléta	240
Sambagalo	132
Souapiti	515
Amania	750
Fomi	90
Koukoutamba	320
Kamarato	17,5
Grandes chutes 2	25
Dialloi Yallabé	50,6
Tiopo	90
Koranifindi	102
Singuéga	18
Zégbéla	48
Gozoguédia	48

Source : Rapport final potentiel bioénergie de la Guinée

Tableau 21.8 : Capacité de production thermique en guinée

Région	Site	Localité	Type	Mode	Opérateur	Capacité installée (MW)
Boké	Boké	Boké	Diesel	Isolé	EDG	2,5
Conakry	Tombo I	Conakry	Diesel	Interconnecté	EDG	12,3
Conakry	Tombo II	Conakry	Diesel	Interconnecté	EDG	9,4
Conakry	Tombo III	Conakry	HFO	Interconnecté	EDG	44,8
Conakry	Tombo V	Conakry	HFO	Interconnecté	EDG	32,4
Faranah	Faranah	Faranah	HFO	Isolé	EDG	1,4
Faranah	Kissidougou	Kissidougou		Isolé	EDG	0,42
Nzérékoré	Guekedou	Guekedou		Isolé	EDG	0,36
Nzérékoré	Macenta	Macenta		Isolé	EDG	0,69
Nzérékoré	Nzérékoré	Nzérékoré	HFO	Isolé	EDG	2,8
Kankan	Kankan	Kankan	HFO	Isolé	EDG	2,8
Kankan	Siguiri	Siguiri		Isolé	EDG	0,42
Kankan	Kouroussa	Kouroussa		Isolé	EDG	0,16
Boké	Gaoual	Gaoual		Isolé	EDG	0,16
Labé	Lélouma	Lélouma		Isolé	EDG	0,5
Kindia	Télémele	Télémele		Isolé	EDG	0,5
Faranah	Dinguiraye	Dinguiraye		Isolé	EDG	0,16
Kankan	Kerouané	Kerouané		Isolé	EDG	0,16
Boké	Boffa	Boffa	Diesel	Isolé	EDG	0,38
Boké	Kamsar Village	Kamsar		Isolé	Privé	3,2
Boké	Kamsar Mine	Kamsar	HFO	Isolé	CBG	12,8
Boké	Sangaredi	Sangaredi	LFO	Autoproducteur	CBG	3,6
Boké	Kimbo	Fria		Autoproducteur	Aluminia compagny of Guinea	47
National	Projets ERD		Diesel	Autoproducteur	Privé	1,4
TOTAL						180,31

Source : SIE, EDG-2014

Tableau 21.9 : Capacité de production hydroélectrique en Guinée

Région	Nom	Capacité installée (MW)	Mise en service	Opérateur	Mode	Rivière
Kindia	Donkea	15	1965	EDG	Interconnecté	Samou
Faranah	Tinkisso	1,65	1970	EDG	Isolé	Tinkisso
Mamou	Kinkon	3,4	1966	EDG	Interconnecté	Koukoulo
Kindia	Garafiri	75	1999	EDG	Interconnecté	Konkouré
Kindia	Baneah	5	1969	EDG	Interconnecté	Samou
Kindia	Grande chutes	27,6	1953	EDG	Interconnecté	Samou
Nzérékoré	Loffa	0,16	1958	EDG	Isolé	Ouin-ouin
Kindia	Samankou	0,41	1995	EDG	Isolé	samankou
TOTAL		128,22				

Source : EDG-2014

Tableau 21.10 : Evolution de puissances Installées et Disponibles en MW

	2010		2011		2012		2013		2014		2015	
	P.inst	P.disp	P.inst	P.disp	P.inst	P.disp	P.inst	P.disp	P.inst	P.disp	P.inst	P.disp
Hydraulique	128	77	127,62	70	127,62	110,02	127,37	92,7	127,37	83,2	367,37	206,5
Thermique	124	34,5	77,2	45	86,6	35,1	210,6	73,4	210,6	85,3	235,6	75,6
Total	251	112	204,82	115	214,22	145	337,97	166,10	337,97	168,50	602,97	282,1

Source : Electricité de Guinée (EDG)/ Division statistique et Analyse des performances

Tableau 21.11 : Longueur du réseau électrique (Haute tension)

Type d'utilisation	Unités	2010	2011	2012	2013	2014	2015
Haute tension : 225 kv	Km	232
Haute tension : 110kv	Km	325	325	325	325	325	609
Haute Tension : 60 kV	Km	82	82	82	82	82	96,2
Haute Tension : 30kv	Km	346,15	346,15	204,156	346,148	346,148	303,47

Source : Electricité de Guinée (EDG)/Division statistique et Analyse des performances

Tableau 21.12 : Evolution de la Production d'Electricité (MWh)

	2010	2011	2012	2013	2014	2015
Hydraulique	474 701	414 278	490 469	482 222	425 819	880 569
Thermique	140 934	133 762	237 548	144 420	125 704	63 889
Achat	5887	6 074	0	27 488	160 942	173 733
Production Total brute + achat (MWh)	621 522	554 114	728 017	654 130	712 465	1 118 191
Système interconnecté SI(MW)	130	142	146	162	162	260

Source : Electricité de Guinée (EDG)/ Division statistique et Analyse des performances

Tableau 21.13 : Evolution de la production Hydroélectrique (MWh)

Hydraulique	2010	2011	2012	2013	2014
Garafiri**	318 772	278 970	305 509	288 292	251 918
Samou	135 517	115 028	163 284	170 942	151 157
Gd Chutes	95 494	74 735	87 533	104 211	94 114
Donkéa	39 538	40 293	73 914	649 535	57 042
Banéah	485	-	1 837	1 778	1
Kinkon	13 388	13 047	14 411	13 502	13 324
Tinkisso	6 299	6 307	7 265	7 939	8 038
Samankou	162	180	-	799	690
Loffa	562	746	-	738	690
Total	474 701	414 278	490 469	482 212	425 817

Source : Electricité de Guinée (EDG)/ Division statistique et Analyse des performances

Tableau 21.14 : Evolution de la production du Système interconnecté des Centrales hydroélectriques (MW)

Hydraulique	2010	2011	2012	2013	2014	2015
Gd Chutes	95 494	74 735	87 533	104 211	94 114	90 946
Donkéa	39 538	40 293	73 914	649 535	57 042	61 672
Banéah	485	-	1 837	1 778	1	0
Garafiri	318 772	278 970	305 509	288 292	251 918	200 152
Kinkon	13 388	13 047	14 411	13 502	13 324	15 313
Total système interconnecté	467 677	407 045	483 204	1 057 318	416 399	871 762

Source : Electricité de Guinée (EDG)/ Division statistique et Analyse des performances

Tableau 21.15 : Evolution de la production des micro centrales hydroélectriques isolés (MW)

Hydraulique	2010	2011	2012	2013	2014	2015
Tinkisso	6 299	6 307	7 265	7 939	8 038	7 577
Samankou	162	180	-	799	690	1 066
Loffa	562	746	-	738	690	165
Total	7 023	7 233	7 265	9 476	9 418	8 807

Source : Electricité de Guinée (EDG)/ Division statistique et Analyse des performances

Tableau 21.16 : Evolution de la production Thermique d'Electricité (MWh)

Thermique	2010	2011	2012	2013	2014	2015
Thermique	140 934	133 762	237 548	144 420	125 704	63 889
Kipé	-	-	16477	3068	79	0
Kaloum 2 (Tombo2)	0	0	0	0	0	0
Kaloum 3 (Tombo 3)	67 023	56 012	132 217	65 483	47 202	2 773
Kaloum 5 (Tombo 5)	73 911	77 750	88 853	71 099	72 513	53 592
Capitale Régionale	-	0	0	4 770	5 910	7 524
Achat	5 887	6074	0	27 488	160 942	173 732
Kaloum 1(Tombo1)	0	0	0	0	0	65 204
Boké	2 361	2 250	-	1 116	1 389	1 697
Fria	3 526	3 824	-	0	0	0
Aggréko	-	-	-	26 372	159 553	83 687
K – Energie	-	-	-	-	-	23 144
Total (Thermique +Achat)	146 821	139 836	237 548	171 908	286 646	237 621

Source : Electricité de Guinée (EDG)/ Division statistique et Analyse des performances

Tableau 21.17 : Evolution de la production de gaz (milliers de mettre Cube)

Années/Produits	Oxygène (m ³)	Acétylène (m ³)	Azote (m ³)	Total
2005	72,19	20,97	0,8	93,96
2006	81,87	26,5	0	108,37
2007	77,52	25,45	0	102,97
2008	72,05	21,1	0	93,15
2009
2010	57,34	15,77
2011	57,33	13,85	1,18	72,36
2012	47,27	12,89
2013	41,84	9,49
2014	65,99	13,65
2015	80,22	16,02	9,04	105,28

Source : Ministère de l'Industrie/SOGEDI/Tableau de Bord mensuel de l'Economie Guinéenne

Tableau 21.18 : Evolution de la production d'électricité à l'EDG et puissance installée

Désignation	Unité	2010	2011	2012	2013	2014	2015
Puissance d'Energie Electrique Installée	MW	251	204,82	214,22	337,97	337,97	602,97
Dont : Hydro-électricité	MW	128	77,2	127,62	127,37	127,37	367,37
Production effective Réalisée	MWh	621 522	553 261	735 185	654120	712 463	1 118 191
Dont : Hydro-électricité	MW	474 702	413 424	491 113	482 222	425 819	880 569

Source : Electricité de Guinée (EDG)/ Division statistique et Analyse des performances

Tableau 21.19 : Evolution de l'importation des produits d'Energie et vrac Industriel (en tonnes) à partir du Port Autonome de Conakry

Produits d'Energie	2010	2011	2012	2013	2014	2015
Fuel	331 428	314 909	187 306	99741	105 265	72 168
Gas-oil	249 300	283 091	344 018	320504	317 635	429 475
Essence	211 707	226 657	241 382	250617	267 211	280 763
Kérosène	13 009	16 385	11 742	10950	11 084	10 657
Huiles Industrielles	18 745	24 565	23 730	23871	22 525	4 953
Huiles minérales conditionnées	17 345	16 318
Soude Caustique	124 291	108 010	29 276	12933	8 464	13 573
Bitume en vrac	12 848	2 689	13 398	6263	13 195	27 707
Chaux vive	41 597	32 279	28 782	22645	17 035	24 715
Total produits Energie et Vrac Industriels	1 002 925	1 008 585	879 634	770 266	779 759	880 331

Source : Ministère des Travaux/Port Autonome de Conakry (PAC)

Tableau 21.20 : Evolution du prix moyen d'électricité en KFG/MWh (Administration Publique)

Milieu	Type de Tention	Unités	2010	2011	2012	2013	2014	2015
Conakry	Basse Tension	KFG/MWh	2 152	2 151	2 105	2 104	2 142	...
	Moyenne Tension	KFG/MWh	2 163	2 162	2 124	2 106	2 141	...
Intérieur	Basse Tension	KFG/MWh	2 148	2 808	1 748	2 008	2 191	...
	Moyenne Tension	KFG/MWh	2 152	1 891	1 958	2 204	1 624	...
Total Administratives		KFG/MWh	2 157	2 189	2 074	2 100	2 107	2 161

Source : Division statistique et Analyse des performances EDG/DPE

Tableau 21.21 : Evolution du prix moyen d'électricité en KFG/MWh (Institutions privées)

Milieu	Type de Tention	Unités	2010	2011	2012	2013	2014	2015
Conakry	Basse Tension	KFG/MWh	368	377	355	389	376	...
	Moyenne Tension	KFG/MWh	1 485	1 463	1 474	1 595	2 081	...
Intérieur	Basse Tension	KFG/MWh	335	272	268	325	271	...
	Moyenne Tension	KFG/MWh	1 388	1 513	1 406	1 452	1 204	...
Total Privées		KFG/MWh	565	580	523	629	631	572

Source : Division statistique et Analyse des performances EDG/DPE

Tableau 21.22 : Evolution des prix du Carburant à la Pompe (GNF/Litre)

Années	Janv.	Fev.	Mars	Avr.	Mai	Juin	Juil.	Août	Sept.	Oct.	Nov.	Déc.
2000	1 000	1 000	1 000	1 000	1 000	1 000	1 000	1 000	1 600	1 600	1 600	1 600
2001	1 600	1 300	1 300	1 300	1 300	1 300	1 400	1 400	1 400	1 400	1 200	1 200
2002	1 200	1 200	1 200	1 200	1 200	1 200	1 300	1 300	1 300	1 300	1 300	1 300
2003	1 300	1 300	1 600	1 600	1 600	1 500	1 500	1 500	1 500	1 500	1 500	1 500
2004	1 500	1 500	1 500	1 500	1 500	1 500	2 500	2 500	2 500	2 500	2 500	2 500
2005	2 500	2 500	2 500	2 500	3 800	3 800	3 800	3 800	3 800	3 800	3 800	3 800
2006	3 800	3 800	4 200	4 200	4 300	5 500	5 500	5 500	5 500	5 500	5 500	5 500
2007	5 000	4 300	4 300	4 300	4 300	4 300	4 300	4 300	4 300	4 300	4 300	4 300
2008	4 300	4 300	4 300	7 000	7 000	7 000	7 000	7 000	7 000	7 000	5 500	5 500
2009	4 800	4 800	4 500	4 500	4 500	4 500	4 500	4 500	4 500	4 500	4 500	4 500
2010	4 500	5 000	6 500	6 500	6 500	6 500	6 500	6 500	6 500	6 500	6 500	7 500
2011	7 500	7 500	7 500	7 500	7 500	7 500	7 500	7 500	7 500	9 500	9 500	9 500
2012	9 500	9 500	9 500	9 500	9 500	9 500	9 500	9 500	9 500	9 500	9 500	9 500
2013	9 500	9 500	9 500	9 500	9 500	9 500	9 500	9 500	9 500	9 500	9 500	9 500
2014	9 500	10 000	10 000	10 000	10 000	10 000	10 000	10 000	10 000	10 000	10 000	10 000
2015	9 500	10 000	10 000	10 000	10 000	10 000	10 000	10 000	10 000	10 000	10 000	10 000

Source : Société Guinéenne de Pétrole (SGP)

Tableau 21.23 : Facturation en valeur et en volume d'électricité (Consommation)

Années	En quantité (MWh)	En valeur (KFG)
2010	346 578	309 564 639
2011	319 898	284 919 000
2012	514 141	410 424 000
2013	498 334	483 821 043
2014	581 770	527 166 517
2015	758 484	614 538 612

Source : Electricité de Guinée (EDG)/ Division statistique et Analyse des performances

Tableau 21.24 : Evolution de la facturation d'électricité en volume au niveau de l'Administration Publique à l'EDG

Milieu	Type de Tention	Unités	2010	2011	2012	2013	2014	2015
Conakry	Basse Tension	MWh	33 390	30 158	50 097	48 805	39 130	45 662
	Moyenne Tension	MWh	32909	25 515	30156	51 044	52 180	49 360
Intérieur	Basse Tension	MWh	2 889	3 947	8 444	10 988	8 983	10 042
	Moyenne Tension	MWh	2 303	2 130	2 694	4 923	8 155	8 483
Total Administrations Publiques		MWh	71 489	61 749	91 391	115 760	108 448	113 547

Source : Division statistique et Analyse des performances/EDG/DPE

Tableau 21.25 : Evolution de la facturation d'électricité en volume au niveau de l'Administration privée à l'EDG

Milieu	Type de Tention	Unités	2010	2011	2012	2013	2014	2015
Conakry	Basse Tension	MWh	184 573	161 719	282 907	238 568	290 412	374 423
	Moyenne Tension	MWh	44 657	44 947	56 967	55 970	54 336	78 245
Intérieur	Basse Tension	MWh	40 379	44 171	70 212	61 249	84 014	132 378
	Moyenne Tension	MWh	5 481	7 310	12 662	26 787	44 561	59 891
Total institution Privée		MWh	275 089	258 149	422 748	382 574	473 323	644 937

Source : Division statistique et Analyse des performances/EDG/DPE

Tableau 21.26 : Evolution de la facturation d'électricité en valeur avec TTC au niveau de l'Administration publique

Milieu	Conakry en kFG		Intérieur		Total Administrations Publiques
	Basse Tension	Moyenne Tension	Basse Tension	Moyenne Tension	
2010	71 860 229	71 168 338	6 199 578	4 955 835	154 183 979
2011	64 870 415	55 174 929	11 081 294	4 028 394	135 155 031
2012	104 442 000	64 042 000	14 764 000	5 273 000	188 521 000
2013	102 659 270	107 484 684	22 065 000	10 851 000	243 059 954
2014	83 810 764	111 739 547	19 677 870	13 246 652	228 474 833
2015	97 086 345	106 739 556	25 553 826	15 986 244	245 365 971

Source : Division statistique et Analyse des performances/EDG/DPE

Tableau 21.27 : Evolution de la facturation d'électricité en valeur avec TTC au niveau de l'Insitution privée selon le milieu de résidence

Type de Tention	Conakry		Intérieur		Total Privées
	Basse Tension	Moyenne Tension	Basse Tension	Moyenne Tension	
Unités	kFG	kFG	kFG	kFG	kFG
2010	67 949 708	66 300 622	13 523 811	7 606 519	155 380 660
2011	60 959 583	65 754 936	11 992 750	11 056 202	149 763 472
2012	100 438 000	84 243 000	18 811 000	17 806 000	221 298 000
2013	92 693 340	89 277 749	19 901 000	38 889 000	240 761 089
2014	109 198 719	113 067 061	22 758 885	53 667 019	298 691 684
2015	130 148 675	128 233 116	38 367 601	72 423 249	369 172 641

Source : Division statistique et Analyse des performances/EDG/DPE

Tableau 21.28 : Evolution de la consommation finale d'énergie par secteur

Secteurs	Unité	2010	2011	2012	2013	2014
Industrie	Ktep	116	127	146	158	158
Transport	Ktep	585	543	561	565	565
Ménages	Ktep	2 773	2 776	2 778	2 780	2 780
Autre	Ktep	50	160	143	191	191
Consommation finale totale	Ktep	3 523	3 606	3 628	3 694	3 694

Source : Système d'Information Energétique (SIE)

Tableau 21.29 : Evolution de la consommation finale par source d'énergie

Source d'énergie	Unité	2010	2011	2012	2013	2014
Biocombustibles	Ktep	2 771	2 773	2 776	2 778	2 778
Produits pétroliers	Ktep	702	789	795	864	864
Electricité	Ktep	50	44	57	52	52
Source d'énergie totale	Ktep	3 523	3 606	3 628	3 694	3 694

Source : Système d'Information Energétique (SIE)

Tableau 21.30 : Evolution du nombre d'abonnés par Agence à la Société des Eaux de Guinée (SEG)

Agences	2010	2011	2012	2013	2014	2015
Agence Kaloum	5 032	5 219	5 467	5 631	5 716	5 767
Agence Dixxin	8 375	8 624	8 744	8 707	8 904	9 057
Agence Matam	9 554	9 647	9 595	9 714	9 856	9 892
Agence Matoto	24 216	25 063	25 666	26 747	27 227	27 472
Agence Ratoma	32 405	24 309	24 454	24 666	24 871	25 048
Agence Kountia	6 874	8 489	9 117	10 223	10 962	11 494
Agence Wanindara	-	12 254	13 393	12 440	12 920	13 208
Agence Cimenterie	-	-	-	3 346	4 576	5 088
Total Conakry	86 456	93 605	96 436	101 474	105 032	107 026
Forécariah	467	471	515	530	533	538
Kindia	2 946	3 232	3 280	3 391	3 448	3 512
Mamou	1 329	1 331	1 521	1 550	1 556	1 571
Faranah	971	1 037	1 076	1 099	1 100	1 104
Kissidougou	1 775	1 870	1 934	1 944	1 952	1 954
Guéckédou	935	939	963	971	972	976
Kankan	2 998	3 125	3 276	3 435	3 533	3 555
Macenta	512	521	532	539	540	541
N'zérékoré	1 859	2 011	2 191	2 341	2 399	2 437
Dalaba	957	572	631	697	714	719
Kérouané	535	595	631	665	676	686
Boké	710	817	826	838	842	1 019
Dabola	687	764	902	975	1 038	1 054
Pita	942	986	1 041	1 068	1 079	1 087
Kouroussa	507	560	623	669	679	679
Mali	44	45	84	130	157	165
Mandiana	0	19	19	19	19	25
Coyah	825	992	994	995	995	999
Dubréka	614	689	703	707	717	723
Siguiri	1 177	1 259	1 353	1 554	1 584	1 604
Dinguiraye	523	623	661	742	764	805
Labé	2 389	2 492	2 785	2 956	3 106	3 222
Koundara	904	903	1 068	1 128	1 184	1 213
Bofa	316	334	338	341	341	341
Total Centres	24 922	26 187	27 947	29 284	29 928	30 529
Total GI	111 378	119 792	124 383	130 758	134 960	137 555

Source : Ministère de l'Energie et de l'Hydraulique/Société d'Exploitation de Guinée (SEG)/Direction Système Informatique/Sous Direction Statistique

Tableau 21.31 : Evolution du nombre d'abonnés par usage à la SEG

Usage	Unité	2010	2011	2012	2013	2014	2015
Domestique	Nombre	103 935	111 355	115 305	121 550	125 190	127 368
Domestique non Branché	Nombre	ND	ND	ND	ND	ND	ND
Collectif (Bornes fontaines)	Nombre	1 587	1 514	1 438	1 111	866	883
Industries	Nombre	82	84	95	74	76	75
Commerce/Autres Administrations	Nombre	2 106	2 576	3 204	3 672	4 332	4 619
Administration	Nombre	3 668	4 263	4 341	4 351	4 496	4 610
Total	Nombre	111 378	119 792	124 383	130 758	134 960	137 555

Source : Société des Eaux de Guinée (SEG)

Tableau 21.32 : Evolution du nombre d'Abonnés Facturés par usage à la SEG

Usage	Unité	2010	2011	2012	2013	2014	2015
Domestique	Nombre	64 525	68 069	70 549	57 989	62 291	60 096
Domestique non Branché	Nombre	ND	ND	ND	ND	ND	ND
Collectif (Bornes fontaines)	Nombre	1 412	1 408	1 487	1 011	804	860
Industries	Nombre	82	84	95	74	75	71
Commerce/Autres Administrations	Nombre	2 101	2 569	3 201	2 616	3 257	4 451
Administration	Nombre	3 661	4 250	4 337	4 348	3 739	4 597
Total	Nombre	71 781	76 380	79 669	66 038	70 166	70 075
Taux des Abonnés Facturés	%	64%	64%	64%	51%	52%	51%

Source : Société des Eaux de Guinée (SEG)

Tableau 21.33 : Evolution de la production de l'Eau potable à la SEG

Désignation	Nombre de Villes	Eau Brute (En m3)	Eau de Surface	Eau Souterraine	Volume Produit (M3 Eau traitée)
2010	25	60 831 588	51 706 850	9 124 738	57 934 846
2011	25	61 754 214	52 491 082	9 263 132	58 813 537
2012	25	63 339 586	53 205 252	10 134 334	60 323 415
2013	25	62 695 831	52 664 498	10 031 333	61 333 701
2014	25	64 148 983	53 885 146	10 263 837	62 762 291
2015	25	63 540 572	53 805 031	9 735 541	61 973 115

Source : Société des Eaux de Guinée (SEG)

Tableau 21.34 : Evolution du nombre de Forages Réalisés par la SEG par Région Administrative

Régions Administratives	Unité	2013	2014	2015
Conakry	Nombre	11	29	73
Kindia	Nombre	0	0	0
Boké	Nombre	0	3	6
Mamou	Nombre	2	0	0
Labé	Nombre	0	1	0
Faranah	Nombre	0	0	0
Kankan	Nombre	5	0	4
N'Zérékoré	Nombre	0	0	0
Total	Nombre	18	33	83

Source : Société des Eaux de Guinée (SEG)

Tableau 21.35 : N Evolution du nombre de points d'eau modernes réalisés par région Administrative par SNAPE

Régions Adm	Conakry	Kindia	Boké	Mamou	Labé	Faranah	Kankan	N'Zérékoré	Total général
2010	Forages	0	0	0	0	2	231	0	233
	Puits	0	0	0	0	0	0	0	0
	Sources	0	0	0	0	0	0	0	0
2011	Forages	269	0	0	80	49	125	176	719
	Puits	0	0	0	0	0	0	0	0
	Sources	0	0	0	0	0	0	0	0
2012	Forages	0	43	44	0	20	41	196	564
	Puits	0	0	0	0	0	0	0	0
	Sources	0	0	0	0	0	0	0	0
2013	Forages	0	12	16	0	28	186	132	397
	Puits	0	0	0	0	0	0	0	0
	Sources	0	0	0	0	0	0	0	0
2014	Forages	0	43	52	59	66	82	81	48
	Puits	0	0	0	0	0	0	0	0
	Sources	0	0	0	0	0	0	0	0
2015	Forages	0	44	53	60	66	84	88	49
	Puits	0	0	0	0	0	0	0	0
	Sources	0	0	0	0	0	0	0	0

Source : Ministère d'Etat d'énergie et à l'Environnement/Service national des points d'Eau (SNAPE)

Tableau 21.36 : Evolution de la tarif de la Consommation d'eau de la SEG

Désignation	2010	2011	2012	2013	2014	2015
Administration	3 000	3 000	5 700	5 700	5 700	5 700
Particuliers (ménages)	Tranche 1 < 0-7 > m ³	680	680	750	750	750
	Tranche 2 < 8-30 > m ³	2 000	2 000	2 650	2 650	2 650
	Tranche 3 > 30 m ³	2 400	2 400	4 080	4 080	4 080
Commerce	3 000	3 000	5 550	5 550	5 550	5 550
Organisme / Industrie	5 600	5 600	10 640	10 640	10 640	10 640
Bornes Fontaines	3 500	3 500	3 500	3 500	3 500	3 500

Source : Direction système Informatique/Sous Direction Statistiques

Tableau 21.37 : Evolution de la consommation d'eau potable Facturé par usage à la SEG

Usage	Unité	2010	2011	2012	2013	2014	2015
Domestique	M3 Facturé/Abonné/an	180	169	161	186	206	213
Domestique non Branché	M3 Facturé/Abonné/an	ND	ND	ND	ND	ND	ND
Collectif (Bornes fontaines)	M3 Facturé/Abonné/an	85	108	89	95	128	134
Industries	M3 Facturé/Abonné/an	9 324	8 409	8 351	9 538	8 684	8 085
Commerce/Autres	M3 Facturé/Abonné/an	1 546	732	391	444	310	704
Administration	M3 Facturé/Abonné/an	7 135	6 703	6 870	4 796	5 930	4 753

Source : Société des Eaux de Guinée (SEG)

Chapitre 22 : Commerce Exterieur

I. Graphiques

Graphique 22.1 : Evolution des Importations en valeur CAF de 2010 à 2015 (en milliard GNF)

Graphique 22.2 : Evolution des Exportations en valeur FAB de 2010 à 2015 (en milliard GNF)

Graphique 22.3 : Structures des Principales Exportations de la Guinee en %

II. Liste des tableaux du chapitre

Tableau 22.1 : Proportion du Budget du Ministère en Charge du commerce par rapport au budget global (%)

Tableau 22.2 : Evolution des importations des produits par Section de la nomenclature SH (valeur CAF en milliard GNF)

Tableau 22.3 : Evolution des exportations des produits par Section de la nomenclature SH (valeur FAB en milliard GNF)

Tableau 22.4 : Evolution des importations des produits par Zone Economique (valeur CAF en milliard GNF)

Tableau 22.5 : Evolution des exportations des produits par Zone Economique (valeur FAB en milliard GNF)

Tableau 22.6 : Principales zones Economiques clientes de la Guinée en 2015

Tableau 22.7 : Principales zones Economiques fournisseuses de la Guinée en 2015

Tableau 22.8 : Evolution des importation des principaux produits alimentaires au Port Autonome de Conakry (en tonnes métrique)

Graphique 22.1 : Evolution des Importations en valeur CAF de 2010 à 2015 (en milliard GNF)

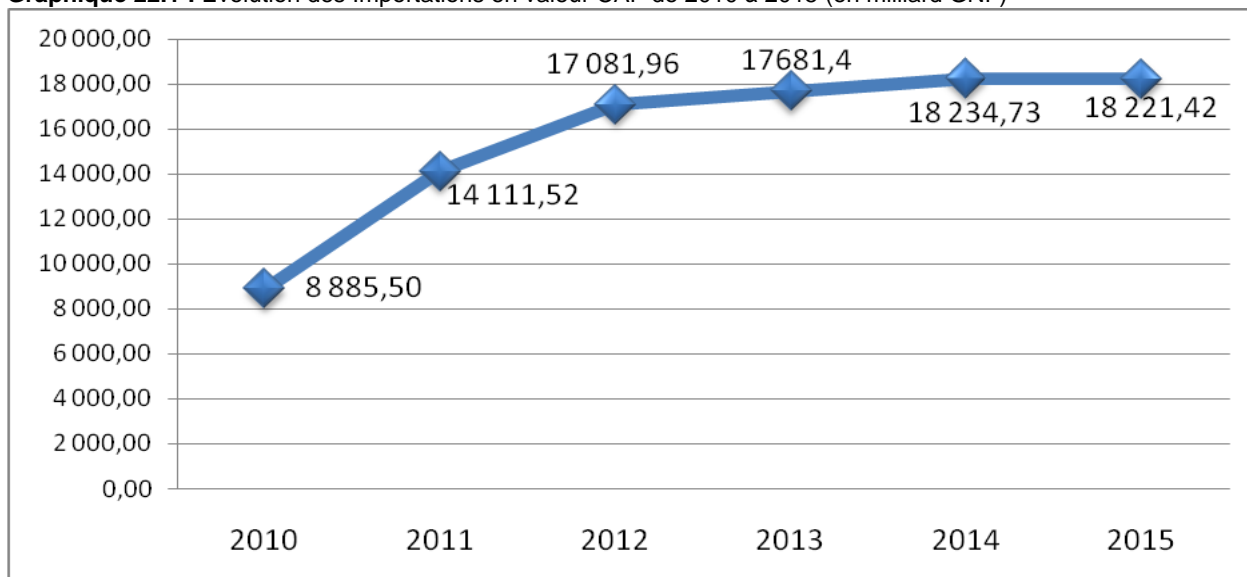

Source : Ministère du Plan /INS/Sous Direction Commerce Extérieur

Graphique 22.2 : Evolution des Exportations en valeur FAB de 2010 à 2015 (en milliard GNF)

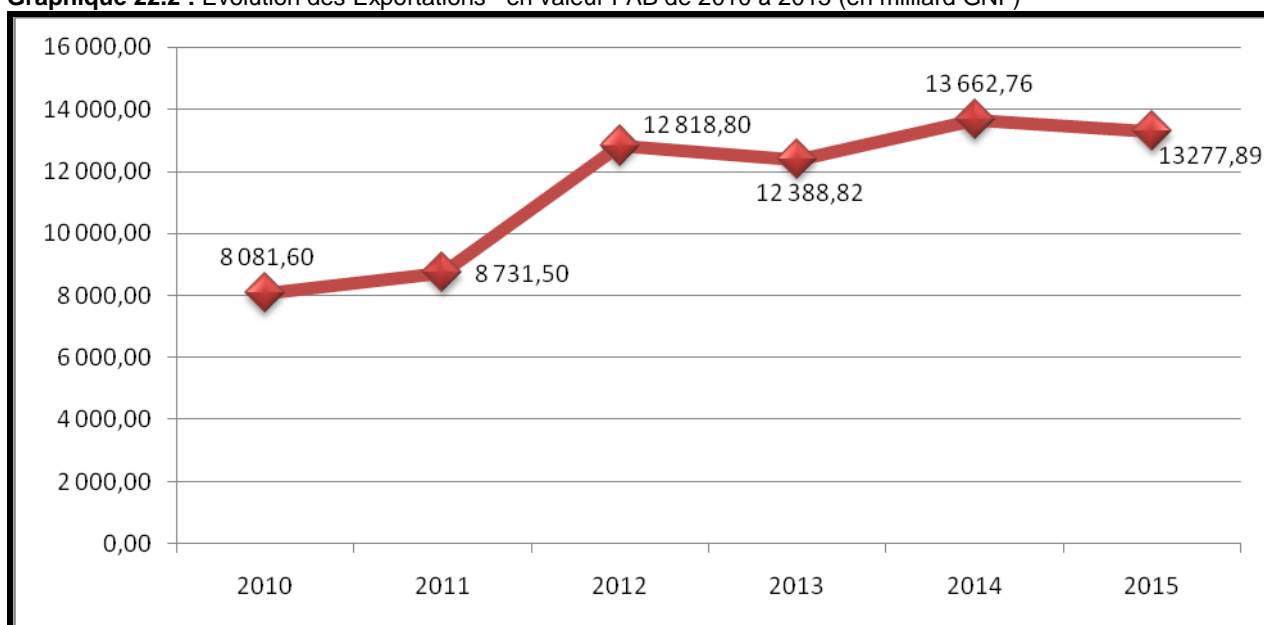

Source : Ministère du Plan /INS/Sous Direction Commerce Extérieur

Graphique 22.3 : Structures des Principales Exportations de la Guinee en %

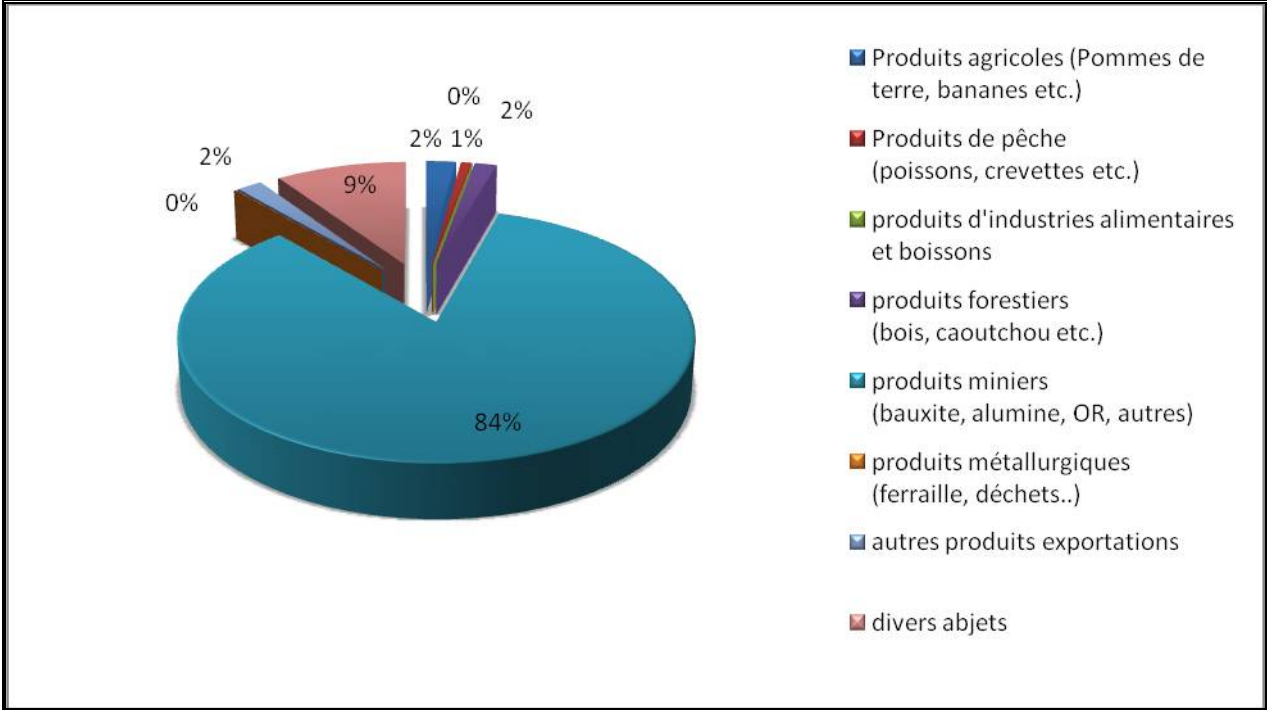

Source : Ministère du Plan/INS/Division Statistiques Economiques et Sociales/Section Commerce Extérieur.

Tableau 22.1 : Proportion du Budget du Ministère en Charge du commerce par rapport au budget global (%)

Années	Budget du Ministère en milliards de GNF	Budget global en milliards de GNF	Part en % du Budget du Ministère du commerce par rapport au Budget global
2010	-	8 041,1	-
2011	25,65	69 19,9	0,4
2012	24,60	10 146,1	0,2
2013	32,90	11 788,8	0,3
2014	34,20	11 680,1	0,3
2015	37,81	14 286,07	0,26

Source : Loi de Finances/Ministère de l'Economie et des Finances/Direction Nationale du Budget

Tableau 22.2 : Evolution des importations des produits par Section de la nomenclature SH (valeur CAF en milliard GNF)

Sections et Chapitres de la nomenclature SH	2 010	2011	2 012	2013	2014	2015
ANIMAUX VIVANTS ET PRIODUIT DU REGNE ANIMAL	51,4	75,6	64,5	75,72	128,39	176,66
PRODUITS DU REGNE VEGETAL	855,0	1 989,8	2 158,6	2 304,93	2860,32	2 203,89
GRAISES ET HUILES ANIMALES ET VEGETALES	109,0	168,4	174,7	272,20	289,73	341,79
PRODUITS INDUSTRIES ALIMENTAIRES, BOISSONS ET TABACS	621,9	868,3	809,3	980,95	1199,44	1 217,10
PRODUITS MINERAUX	4 014,5	5 321,8	5 163,7	5 109,83	5731,21	3 990,69
PRODUITS INDUSTRIES CHIMIQUES ET CONNEXES	783,9	989,8	1 207,5	1 273,91	1278,67	1 622,42
MATIERS PLASTIQUES ET OUVRAGES, CAOUTCHOUC	270,8	337,7	423,6	422,07	475,91	561,48
PEAUX, CUIRS, PELLETERIE ET OUVRAGE	14,5	30,8	22,8	33,79	39,30	48,32
BOIS ET OUVRAGES; LIEGE, SPARTERIE ET VANNERIE	4,7	32,3	84,9	31,50	23,99	29,67
PATE DE BOIS, PAPIER OU CARTON, APPLICATIONS	116,1	181,1	194,8	208,12	180,70	232,15
TEXTILES ET ARTICLES EN TEXTILES	190,1	220,6	252,2	462,11	253,87	535,27
CHAUSSURES, COIFFURES, PARAPLUIE	98,8	109,6	88,0	105,36	152,43	128,87
OUVRAGES EN PIERRE, PLATRE, CIMENT	82,3	106,1	129,5	175,53	185,26	212,04
PERLES FINES, PAPIERS GEMMES, METAUX PRECIEUX, OUVRAGES	4,2	4,7	4,4	6,71	7,96	6,40
METAUX COMMUNS ET OUVRAGES	388,2	699,7	819,0	931,51	888,94	1 005,55
MACHINES ET APPAREILS, MATERIEL ELECTRIQUE, PARTIES	1 206,4	2 000,1	3 840,5	2 931,60	2950,22	2 935,63
MATERIELS DE TRANSPORT	626,2	684,6	1 256,0	1 134,20	1072,89	2 393,18
INSTRUMENTS ET APPAREILS	49,9	89,0	122,5	1 029,92	215,24	220,55
ARMES ET MINUTIONS	0,1	0,3	0,0	1,31	0,57	0,34
MARCHANDISES ET PRODUITS DIVERS	68,4	168,8	189,2	147,17	223,21	270,19
OBJETS D'ART, DE COLLECTION ET D'ANTIQUITE	19,4	32,6	76,5	42,95	76,46	89,23
TOTAL	8 885,5	14 111,5	17 082,0	17681,4	18234,7	18 221,42

Source : Ministère du Plan /INS/Sous Direction Commerce Extérieur

Tableau 22.3 : Evolution des exportations des produits par Section de la nomenclature SH (valeur FAB en milliard GNF)

Sections et Chapitres de la nomenclature SH	2 010	2011	2 012	2013	2014	2015
ANIMAUX VIVANTS ET PRODUIT DU REGNE ANIMAL	15,11	19,53	39,31	44,07	94,61	146,61
PRODUITS DU REGNE VEGETAL	122,02	174,77	101,58	71,04	266,60	290,78
GRAISSES ET HUILES ANIMALES ET VEGETALES	3,38	1,16	2,49	2,74	10,11	11,63
PRODUITS INDUSTRIES ALIMENTAIRES, BOISSONS ET TABACS	37,04	128,9	48,36	25,71	51,38	157,53
PRODUITS MINERAUX	1 985,75	423,95	1 122,95	477,19	4 326,87	5 657,50
PRODUITS INDUSTRIES CHIMIQUES ET CONNEXES	813,44	1 199,93	392,75	18,78	8,87	18,37
MATIERS PLASTIQUES ET OUVRAGES, CAOUTCHOUC	137,91	240,19	2 308,96	216,04	307,96	289,21
PEAUX, CUIRS, PELLETERIE ET OUVRAGE	0,09	0,25	0,18	0,69	1,01	1,10
BOIS ET OUVRAGES; LIEGE, SPARTERIE ET VANNERIE	270,73	30,22	26,24	0,14	32,08	45,88
PATE DE BOIS, PAPIER OU CARTON, APPLICATIONS	521,11	500,63	709,38	1 168,38	1 332,26	902,01
TEXTILES ET ARTICLES EN TEXTILES	0,7	2,55	9,24	11,11	14,75	29,94
CHAUSSURES, COIFFURES, PARAPLUIE	0	0,19	0,12	0,00	0,39	0,22
OUVRAGES EN PIERRE, PLATRE, CIMENT	0,1	0,31	0,21	0,40	0,05	0,04
PERLES FINES, PAPIERS GEMMES, METAUX PRECIEUX, OUVRAGES	4 025,56	5 834,05	7 449,04	9 785,54	6 959,90	4 761,55
METAUX COMMUNS ET OUVRAGES	24,32	35,74	26,62	47,49	23,41	19,89
MACHINES ET APPAREILS, MATERIEL ELECTRIQUE, PARTIES	615,41	111,14	418,89	289,02	160,77	174,46
MATERIELS DE TRANSPORT	27,76	11,95	131,5	209,00	45,99	725,15
INSTRUMENTS ET APPAREILS	1,12	1,68	10,52	4,43	4,46	20,61
ARMES ET MINUTIONS	0	0	0	0,00	0,00	0,00
MARCHANDISES ET PRODUITS DIVERS	1,15	2,1	3,3	7,14	2,87	5,44
OBJETS D'ART, DE COLLECTION ET D'ANTIQUITE	5,23	11,79	17,13	9,91	18,42	19,97
TOTAL	8 081,61	8 731,52	12 818,76	12 388,82	13662,76	13 277,89

Source : Ministère du Plan /INS/Sous Direction Commerce Extérieur

Tableau 22.4 : Evolution des importations des produits par Zone Economique (valeur CAF en milliard GNF)

Zones et Pays	2010	2011	2012	2013	2014	2015
AFRIQUE DE L'OUEST	333,72	669,51	478,16	330,59	549,68	1 205,14
AFRIQUE CENTRALE	89,83	2,41	5,87	3,21	2,09	25,35
AFRIQUE DE L'EST ET AUSTRALE	177,56	283,11	486,73	343,24	205,38	198,52
AFRIQUE DU NORD	173,32	331,92	515,81	658,89	589,33	289,00
UNION EUROPEENNE	4 557,82	7 298,84	7 925,52	7 850,19	8 280,02	7 347,43
AUTRES PAYS DE L'EUROPE	481,14	284,26	329,01	518,74	410,88	579,58
AMERIQUE NORD	286,27	599,09	612,51	609,58	434,32	467,49
AMERIQUE SUD	156,44	307,97	327,23	295,44	394,66	424,12
MOYEN ORIENT	393,54	527,14	805,61	824,85	984,78	1 695,00
AUTRES PAYS D'ASIE ET OCEANIE	2 235,85	3 807,26	5 595,51	8 430,03	6 383,59	5 989,79
TOTAL	8 885,50	14 111,52	17 081,96	17681,4	18 234,73	18 221,42

Source : Ministère du Plan /INS/Sous Direction Commerce Extérieur

Tableau 22.5 : Evolution des exportations des produits par Zone Economique (valeur FAB en milliard GNF)

Zones et Pays	2010	2011	2012	2013	2014	2015
Afrique de L'OUEST	729,4	309,0	1 212,6	301,96	3 255,70	3 327,11
AFRIQUE CENTRALE	68,5	4,2	5,5	114,67	13,08	12,85
AFRIQUE DE L'EST ET AUSTRALE	5,4	5,6	27,1	137,31	45,67	177,05
AFRIQUE DU NORD	24,4	16,4	49,5	14,84	15,53	34,78
UNION EUROPEENNE	3 039,3	3 702,5	6 523,1	7 297,36	3 169,31	4 003,26
AUTRES PAYS DE L'EUROPE	2 704,3	3 975,5	4 198,8	3 075,04	1 046,44	648,56
AMERIQUE NORD	530,8	19,6	190,5	68,47	1 131,30	1 072,74
AMERIQUE SUD et Centrale	0,6	0,6	17,7	14,93	2,87	1,59
MOYEN ORIENT	664,7	475,9	427,7	839,60	2 846,02	1 368,24
AUTRES PAYS D'ASIE ET OCEANIE	314,3	222,1	166,2	524,65	2 136,85	2 631,70
TOTAL	8 081,6	8 731,5	12 818,8	12 388,82	13 662,76	13 277,89

Source : Ministère du Plan /INS/Sous Direction Commerce Extérieur

Tableau 22.6 : Principales zones Economiques clientes de la Guinée en 2015

N°	Zones Clients	Valeur en milliards GNF	% du Total exportation
1	UNION EUROPEENNE	4 003,26	30,15
2	AFRIQUE DE L'OUEST	3 327,11	25,06
3	AUTRES PAYS D'ASIE ET OCEANIE	2 631,70	19,82
4	MOYEN ORIENT	1 368,24	10,30
5	AMERIQUE NORD	1 072,74	8,08
Total Exportation du pays		13 277,89	

Source : Ministère du Plan/INS/Division Statistiques Economiques et Sociales/Section Commerce Extérieur.

Tableau 22.7 : Principales zones Economiques fournisseuses de la Guinée en 2015

N°	Zones Fournisseurs	Valeur en milliards GNF	% du Total importation
1	UNION EUROPEENNE	7 347,43	40,32
2	AUTRES PAYS D'ASIE ET OCEANIE	5 989,79	32,87
3	MOYEN ORIENT	1 695,00	9,30
4	AFRIQUE DU NORD	1 205,14	6,61
5	AUTRES PAYS DE L'EUROPE	579,58	3,18
Total Importation du pays		18 221,42	

Source : Ministère du Plan/INS/Division Statistiques Economiques et Sociales/Section Commerce Extérieur.

Tableau 22.8 : Evolution des importations des principaux produits alimentaires au Port Autonome de Conakry (en tonnes métrique)

Produits	2010	2011	2012	2013	2014	2015	Totaux
Riz	261 659	401 244	406 165	496 055	648 716	515 059	2 597 036
Farine	135 208	137 724	193 427	188 810	200 417	82 080	959 005
Sucre	97 798	126 702	110 652	106 993	168 959	135 156	699 166
Huile /Cuisine	41 616	46 742	50 226	69 351	-	-	248 408
Lait	17 785	11 466	32 998	18 176	16 977	20 843	109 495
Tomate	10 938	5 291	8 038	11 373	10 194	9 049	53 057
Maïs	8 409	1 606	1 121	1 118	-	-	15 179
Blé	24 841	35 459	38 325	5 139	87	143 420	157 576
Total	598 254	766 234	840 952	897 015	1 045 350	762 187	4 555 759

Source : Port Autonome de Conakry (PAC)/Direction d'Exploitation/Service

Chapitre 23 : Transports

I. Graphiques

Graphique 23.1 : Evolution du Parc Régional des véhicules immatriculés dans la ville de Conakry (en nombre)

Graphique 23.2 : Situation d'accidents de circulation routière déclarés au niveau des sûretés régionales par région administrative suivant le nombre total d'accident et accidents mortels

II. Liste des tableaux du chapitre

Tableau 23.1 : Proportion du Budget du Ministère en Charge des Transports par rapport au budget global (%)

Tableau 23.2 : Proportion du Budget du Ministère en Charge des Travaux Publics par rapport au budget global (%)

Tableau 23.3 : Informations sur le réseau routier de 2010 à 2015

Tableau 23.4 : Présentation du réseau routier national de la Guinée 2015

Tableau 23.5 : Ouvrage de franchissement

Tableau 23.6 : Information sur la Voirie Urbaine

Tableau 23.7 : Etat du réseau routier national (2014-2015)

Tableau 23.8 : Evolution du Parc Régional de véhicules immatriculés dans la ville de Conakry (en nombre)

Tableau 23.9 : Evolution des immatriculations des véhicules en circulation dans la ville de Conakry(en nombre)

Tableau 23.10 : Autorisation délivrée (Nombre de Licences d'automobiles délivrées) zone spéciale de Conakry

Tableau 23.11 : Evolution des Permis de Conduire délivrés selon les catégories (2002-2015)

Tableau 23.12 : Evolution des immatriculations des VA et Entreprise Public (EP)

Tableau 23.13 : Evolution des immatriculations des véhicules des CMD et des Corps Diplomatique (CD)

Tableau 23.14 : Evolution des immatriculations des véhicules du Corps Consulaire (CC) et Organisation Internationale (OI)

Tableau 23.15 : Evolution des immatriculations de Partenaire Technique (PAT) et AT

Tableau 23.16 : Statistiques des voyageurs sur le réseau routier urbain et interurbain de 2012 à août 2014

Tableau 23.17 : Statistiques par ligne des voyageurs routier en 2014

Tableau 23.18 : Evolution des Accidents de Circulation Routière pour la Zone Spéciale de Conakry

Tableau 23.19 : Evolution des accidents de circulation routière déclarés au niveau des sûretés régionales suivant le nombre total d'accidents et accidents mortels

Tableau 23.20 : Evolution du nombre de personnes blessées dans les accidents de circulation routière de circulation routière déclarée au niveau des sûretés régionales

Tableau 23.21 : Evolution du nombre de Dégât Matériel et Déférés dans les accidents de circulation routière déclaré au niveau des sûretés régionales

Tableau 23.22 : Evolution du nombre de personnes tuées dans les accidents de circulation routière déclarés au niveau des sûretés régionales

Tableau 23.23 : Evolution du nombre de personnes tuées dans les accidents de circulation routière déclarées au niveau des surêtés régionales

Tableau 23.24 : Evolution du nombre de personnes blessées graves dans les accidents de circulation routière déclarées au niveau des surêtés régionales

Tableau 23.25 : Evolution du nombre de personnes blessées léger dans les accidents de circulation routière déclarées au niveau des surêtés régionales

Tableau 23.26 : Evolution du nombre de Dégâts matériels Importants dans les accidents de circulation routière déclarés au niveau des surêtés régionales

Tableau 23.27 : Evolution du nombre de Dégâts matériels Légers dans les accidents de circulation routière déclarés au niveau des surêtés régionales

III. Liste des Tableaux du Chapitre (Suite)

Tableau 23.28 : Evolution du nombre de véhicules accidentés et infraction au code de la route

Tableau 23.29 : Evolution du Parc des véhicules à moteur selon les sources d'énergie pour la Ville de Conakry

Tableau 23.30 : Proportion des véhicules usagés importés par rapport à l'importation total des véhicules

Tableau 23.31 : Trafics Ferroviaires dans la ville de Conakry de janvier 2012 au 31 décembre 2015

Tableau 23.32 : Evolution de la délivrance des Livres Professionnels Maritimes

Tableau 23.33 : Evolution des Permis de Navigation et de Conduire pour les Navires de Pêche, Plaisanciers et Servitudes

Tableau 23.34 : Evolution du nombre de Barques de Transports Mixes par préfecture

Tableau 23.35 : Nombre et volume des Navires au Port Autonome de Conakry (PAC)

Tableau 23.36 : Informations sur le trafic Maritime au Port Autonome de Conakry de 2009 à 2015

Tableau 23.37 : Trafic Conteneurs au Port Autonome de Conakry (PAC) (nombre)

Tableau 23.38 : Séjours moyens des navires en rade (en jours) de 2010 à 2015

Tableau 23.39 : Séjours moyens des navires au Port (en jours) de 2010 à 2015

Tableau 23.40 : Séjours moyens des navires à Quai (en heures) de 2010 à 2015

Tableau 23.41 : Evolution du transit Malien au Port Autonome de Conakry

Tableau 23.42 : Evolution des arrivées et départs des Avions

Tableau 23.43 : Evolution des arrivées et départs des Avions selon la zone Europe et Afrique

Tableau 23.44 : Evolution des arrivées et départs des Avions à l'intérieur de la Guinée

Tableau 23.45 : Evolution Masse Maximale au Décollage (MMD) en tonnes

Tableau 23.46 : Evolution du mouvement des passagers à partir de l'aéroport de Conakry

Tableau 23.47 : Evolution du mouvement des passagers selon les zones à partir de l'aéroport de Conakry

Tableau 23.48 : Fret en tonnes import-export à partir de l'aéroport de Conakry

Tableau 23.49 : Fret en tonnes provenance-destination à partir de l'aéroport de Conakry

Tableau 23.50 : Postes en tonnes à partir de l'aéroport de Conakry

Tableau 23.51 : Postes Arrivées et Départs en tonnes selon la zone à partir de l'aéroport de Conakry

Graphique 23.1 : Evolution du Parc Régional des véhicules immatriculés dans la ville de Conakry (en nombre)

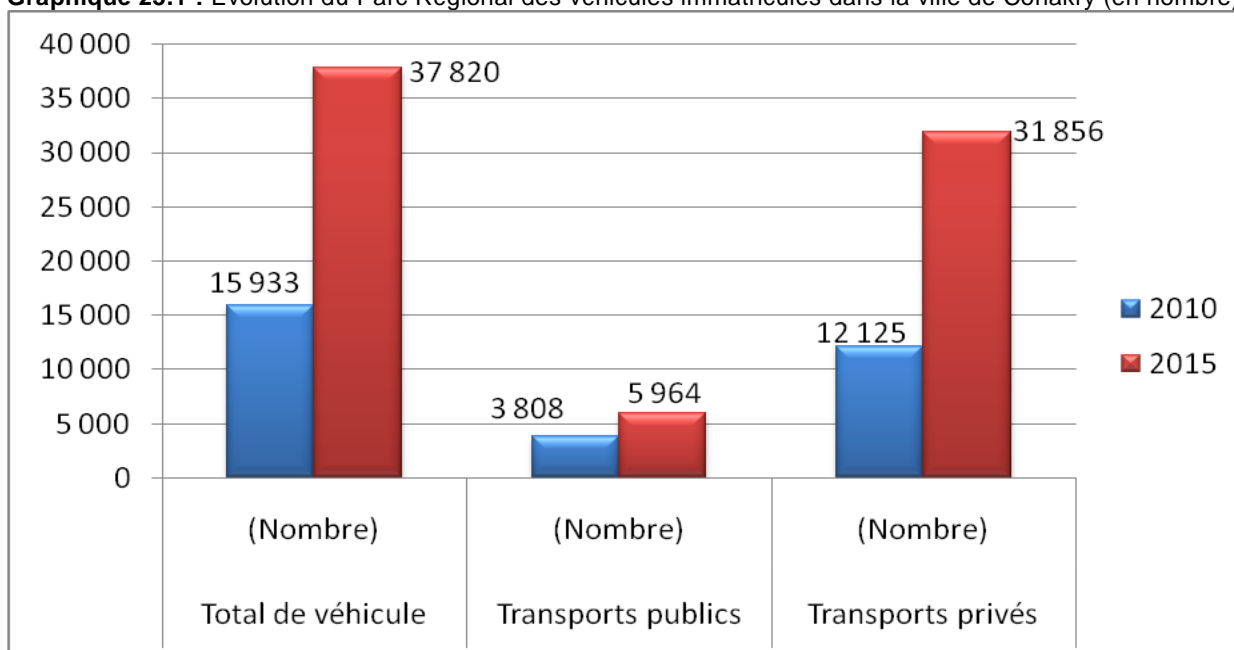

Source : Direction Nationale des Transports Terrestres (DNNT)/Bureau Régional des Transports Terrestres Conakry (BRTTC) / Ministère des Transports

Graphique 23.2 : Situation d'accidents de circulation routière déclarés au niveau des sûretés régionales par région administrative suivant le nombre total d'accident et accidents mortels

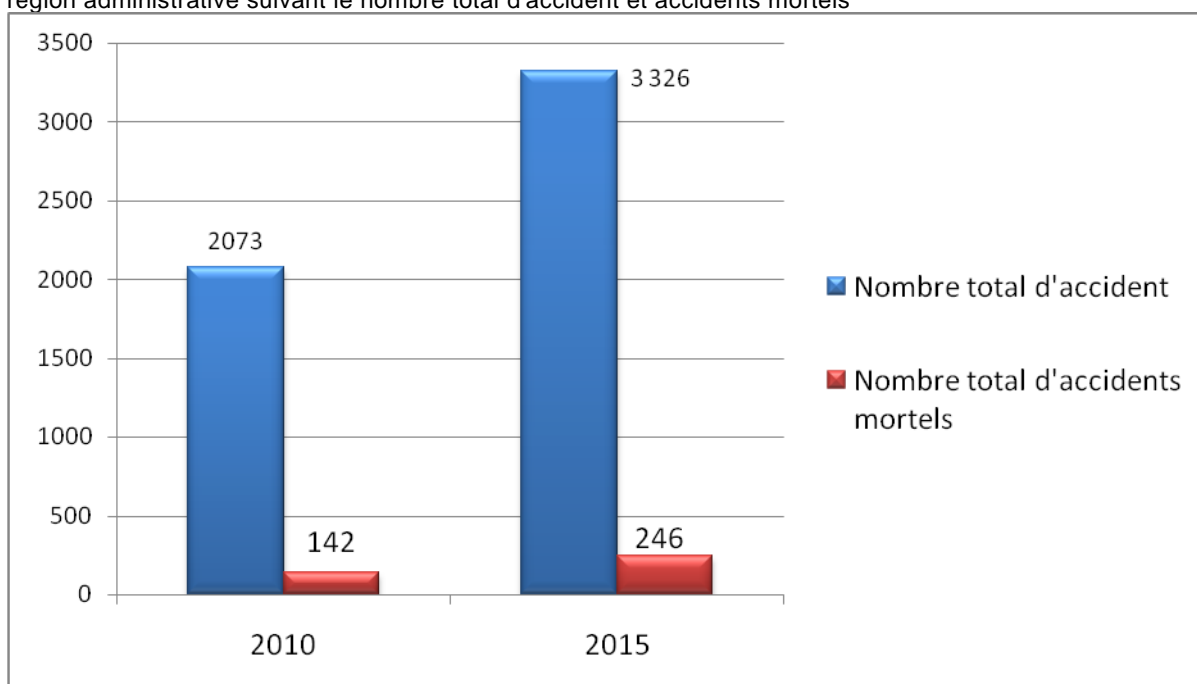

Source : Ministère de la Sécurité et de la Protection Civil/Direction Générale de la Police Nationale/Direction Centrale de la Sécurité Routière

Tableau 23.1 : Proportion du Budget du Ministère en Charge des Transports par rapport au budget global (%)

Années	Budget du Ministère en Charge des Transports en milliards GNF	Budget global en milliards GNF	% du Budget total
2010	28,25	8 041,1	0,4
2011	30,34	6 919,9	0,4
2012	44,56	10 146,1	0,4
2013	65,16	11 788,8	0,6
2014	48,09	11 680,1	0,4
2015	37,99	14 286,07	0,3

Source : Loi de Finances/Ministère de l'Economie et des Finances/Direction Nationale du Budget

Tableau 23.2 : Proportion du Budget du Ministère en Charge des Travaux Publics par rapport au budget global (%)

Années	Budget du Ministère en Charge des Travaux Publics en milliards GNF	Budget global en milliards GNF	% du Budget total
2010	165,10	8 041,1	2,1
2011	377,58	6 919,9	5,5
2012	460,67	10 146,1	4,5
2013	354,38	11 788,8	3,0
2014	1 163,35	11 680,1	10,0
2015	530,602	14 286,07	3,7

Source : Loi de Finances/Ministère de l'Economie et des Finances/Direction Nationale du Budget

Tableau 23.3 : Informations sur le réseau routier de 2010 à 2015

Désignation	Unité	2010	2011	2012	2013	2014	2015
Longueur totale du Réseau routier du pays	Km	43 348	43348	43592	43 479	43 301	43 301
1- Totale route Nationale	Km	7 625	7 625	7 694	7 576	7 576	7 576
Route nationale revêtue	Km	2 332	2 432	2 463	2 346	2 346	2 346
Route nationale Terre	Km	5 293	5 193	5 231	5 230	5 230	5 230
2-Route Préfectorale (RP)	Km	15 878	15 878	15 525	15 525	15 879	15 879
3-Route Communautaire (RC)	Km	19 845	19 845	20 373	20 378	19 846	19 846
4-Densité routière du pays							
Km/100Km ²	Km	17,63	17,63	17,63	17,63	17,63	17,63
Km/1000habitants	Km	4,0	3,99	3,87	3,75	3,64	3,64

Source : Ministère des Travaux Publics /Direction Nationale de l'Entretien Routier

Tableau 23.4 : Présentation du réseau routier national de la Guinée 2015

Désignation	Valeur en km	%
1- Route Nationale	7 576	17,49
Route nationale revêtue	2 346	
Route nationale Terre	5 230	
2-Route Préfectorale (RP)	15 879	36,67
3-Route Communautaire (RC)	19 846	45,83
4-Linéaire des voies urbaines est l'ordre de :	2 000	

Source : BDR/DNER (Banque des données Routières/Directionale de l'Entretien Routier/ Ministère des Travaux Publics

NB : Conformément au décret D/2003/016/PRG/SGG du 24 mars 2003, la longueur totale du réseau routier guinéen hors milieu urbain est estimée à 43 301 km.

Tableau 23.5 : Ouvrage de franchissement

Désignation	Unité	2010	2011	2012	2013	2014	2015
Ponts provisoires réseau nationale et régionale	Nombre	31	31	31	31	31	31
Ponts en béton route nationale et régionale	Nombre	1 946	1 946	1 946	240	1 946	1 946
Ponts Métalliques	Nombre	39	39	39	46	39	39
Bacs	Nombre	29	29	28	24	23	23
Ponts en bois	Nombre	5	5	11	69	12	12

Source : Ministère des Travaux Publics /Direction Nationale de l'Entretien Routier

Tableau 23.6 : Information sur la Voirie Urbaine

Désignation	Unité	2009	2010	2011	2012	2013	2014
Réseau de voirie primaire	Km	2 000	2 000	2 000	-	2 000	2 000
dont le réseau de voirie primaire de Conakry	Km	200	200	200	-	400	-
Longueur du réseau ferré	Km	1 185	1 185	1 185	1 185	1 185	1 185

Source : Ministère des Travaux Publics /Direction Nationale de l'Entretien Routier

Tableau 23.7 : Etat du réseau routier national (2014-2015)

Routes Nationales	Valeur en Km	En %
1-Routes Nationales Révêtues		
-Bon état	402	16,33
-Etat moyen	815	33,10
-Mauvais état	1245	50,53
2-Routes Nationales en Terre		
-Bon état	710	14
-Etat moyen	1149	22
-Mauvais état	3371	64

Source : BDR/DNER (Banque des données Routières/Directionale de l'Entretien Routier/ Ministère des Travaux Publics)

Tableau 23.8 : Evolution du parc Régional de véhicules immatriculés dans la ville de Conakry (en nombre)

Années	Total de véhicule (Nombre)	Transports publics (Nombre)	Transports privés (Nombre)
2010	15 933	3 808	12 125
2011	32 588	5 776	26 812
2012	31 970	5 942	26 028
2013	30223	6 060	24 163
2014	375 788	103 690	272 098
2015	37 820	5 964	31 856

Source : Direction Nationale des Transports Terrestres (DNNT)/Bureau Régional des Transports Terrestres Conakry (BRTTC) / Ministère des Transports NB : Registre et estimation

Tableau 23.9 : Evolution des immatriculations des véhicules en circulation dans la ville de Conakry(en nombre)

		2010	2011	2012	2013	2014	2015	Total
Transport Privé	Transport privé de personnes	7 708	19 502	18 138	15653	150 220	19 483	230 704
	Transport privé de marchandises	178	122	205	185	1 834	403	2 927
	Motocyclettes Cyclomoteurs	4 025	6 583	7 044	7962	109 534	11 389	146 537
	Total	11 911	26 207	25 387	23 800	261 588	31 275	380 168
Transport Public	Transport Public de personnes	3 458	5 375	5 583	5784	98 090	5 477	123 767
	Transport Public de marchandises	350	401	359	276	5 600	487	7 473
	Total	3 808	5 776	5 942	6 060	103 690	5 964	131 240
Immatriculation Temporaire IT	Transport de personnes	74	438	481	167	5 530	304	6 994
	Transport de marchandises	140	135	105	127	2 980	178	3 665
	Motocyclettes Cyclomoteurs	-	32	55	69	2 000	99	2 255
	Total	214	605	641	363	10 510	581	12 914
Ensemble		15 933	32 588	31 970	30223	375 788	37 820	524 222

Source : Direction Nationale des Transports Terrestres (DNNT)/Bureau Régional des Transports Terrestres Conakry (BRTTC)/Ministère des Transports NB : Registre et estimation

Tableau 23.10 : Autorisation délivrée (Nombre de Licences d'automobiles délivrées) zone spéciale de Conakry

Années	Transport marchandise (en unité de licences)	Transports voyageurs (en unité de licences)			
		Taxis urbain	Taxis interurbains	Bus	Minibus
2010	570	-	5 400	18	820
2011	184	3 236	1 388	33	730
2012	256	3000	1 083	7	932
2013	116	3 334	1 124	5	945
2014	176	3 212	948	12	1 112
2015	205	2 115	649	18	375
Total	1 803	14 897	15 492	108	5 604

Source : Direction Nationale des Transports Terrestres (DNNT)/Bureau Régional des Transports Terrestres Conakry (BRTTC)/Ministère des Transports

Tableau 23.11 : Evolution des Permis de Conduire délivrés selon les catégories (2002-2015)

Année	Catégorie "B"	Catégorie "C et D"	Catégorie "C1"	Catégorie Permis International	Nombre Permis délivrés pour toutes les catégories
2002	1220	1213	77	158	2 668
2003	1953	1207	46	nd	3 206
2004	2097	1286	41	Nd	3 424
2005	1167	952	37	172	2 358
2006	2340	1147	57	200	3 744
2007	1674	814	38	172	2 698
2008	2565	1034	57	490	4 146
2009	3497	1 357	77	727	5 658
2010	2407	864	111	1734	5 116
2011	6782	3 016	366	1449	11 613
2012	6 329	2 899	482	1875	11 585
2013	6 829	1 705	900	nd	9 434
2014	7 005	1819	485	nd	9 309
2015	4 572	1 749	276	Nd	6 597
TOTAL	50 437	21 062	3 050	6 977	81 556

Source : Ministère des Transports/Centre d'Administration Automobile de Conakry/Direction Nationale des transports Terrestres

NB :

- **Catégorie "B"** : Permis destiné à des véhicules de moins de dix (10) ans
- **Catégorie "C et D"** : permis destinés au transport en commun
- **Catégorie "C1"** : permis destinés au transport de marchandises

Tableau 23.12 : Evolution des immatriculations des VA et Entreprise Public (EP)

Années	2010	2011	2012	2013	2014	2015
Voiture Administrative	131	205	139	124	503	429
Entreprise Publique	220	235	288	212	213	173
Total	351	440	427	336	716	602

Source : Direction Générale des Garages du Gouvernement ; **VA** = Véhicules Administratives

Tableau 23.13 : Evolution des immatriculations des véhicules des CMD et des Corps Diplomatique (CD)

Années	2010	2011	2012	2013	2014	2015
CMD	3	5	2	3	6	10
CD	41	33	41	55	76	39
Total	44	38	43	58	82	49

Source : Direction Nationale du Protocole/Ministère des Affaires Etrangères ; **CMD**= Chef de Mission Diplomatique

Tableau 23.14 : Evolution des immatriculations des véhicules du Corps Consulaire (CC) et Organisation Internationale (OI)

Années	2010	2011	2012	2013	2014	2015
CC	2	3	4	3	7	10
OI	10	21	23	40	66	49
Total	12	24	27	43	73	59

Source : Direction Nationale du Protocole/Ministère des Affaires Etrangères

Tableau 23.15 : Evolution des immatriculations de Partenaire Technique (PAT) et AT

Années	2010	2011	2012	2013	2014	2015
PAT	8	10	39	32	35	19
AT	22	33	40	43	75	60
Total	30	43	79	75	110	79

Source : Direction Nationale du Protocole/Ministère des Affaires Etrangères ; **AT** : Assistance Technique

Tableau 23.16 : Statistiques des voyageurs sur le réseau routier urbain et interurbain de 2012 à août 2014

Mois	Reseau Urbain			Reseau Interurbain	
	2012	2013	2014	2013	2014
	Voyageurs	Voyageurs	Voyageurs	Voyageurs	Voyageurs
Janvier	-	923 186	747 549		2 672
Février	-	911 633	575 932	2 614	2 984
Mars	-	503 515	642 846	5 130	3 269
Avril	-	781 098	580 001	4 786	3 011
Mai	-	334 012	539 813	4 609	3 377
Juin	-	602 600	362 692	4 587	2 626
Juillet	251 441	694 011	175 553	3 585	2 146
Août	356 525	639 786	317 549	2 360	2 010
Septembre	432 271	535 843	581 812	2 103	-
Octobre	885 562	466 052	280 713	2 458	-
Novembre	911 959	652 250	432 474	2 420	-
Décembre	961 129	781 563	474 853	2 859	-
Total	3 798 887	7 825 549	5 711 787	37 511	22 095
voyageurs transportés			17 336 223		59 606

Source : Société Guinéenne de Transport/Direction Nationale des Transports Terrestre/Ministère des Transports

Tableau 23.17 : Statistiques par ligne des voyageurs routier en 2014

Mois	L1	L3	Total
Janvier	279 244	468 305	772 136
Février	222 222	159 429	575 923
Mars	232 366	173 571	637 307
Avril	211 814	172 286	580 001
Mai	176 944	176 657	539 813
Juin	121 381	169 200	362 692
Juillet	56 700	178 714	175 553
Août	108 399	173 571	317 549
Septembre	279 244	468 305	581 812
Octobre	173 207	296 073	747 549
Novembre	148 042	284 432	432 474
Décembre	139 498	233 202	372 700
Total	1 638 136	1 844 019	4 542 786

Source : Société Guinéenne de Transport/Direction Nationale des Transports Terrestre/Ministère des Transports

Tableau 23.18 : Evolution des accidents de circulation Routière pour la Zone Spéciale de Conakry

Année	2010	2011	2012	2013	2014	2015
Nombre d'accidents	1 412	1 443	1 174	1 094	955	1 167
Nombre d'accidents mortel	75	108	96	112	108	92
Nombre personnes tuées	75	127	99	129	121	106
Nombre Femmes tuées	13	27	17	22	20	32
Nombre personnes blessées grave	447	344	260	320	179	262
Nombre personnes Blésés légers	228	183	136	127	106	238
Dégâts matériels importants	431	394	337	331	310	370
Dégâts matériels légers	343	419	357	317	220	340
Déferes	75	108	96	112	98	92

Source : Ministère de la Sécurité et de la Protection Civil/Direction Générale de la Police Nationale/Direction Centrale de la Sécurité Routière

Tableau 23.19 : Evolution des accidents de circulation routière déclarés au niveau des sûretés régionales suivant le nombre total d'accident et accidents mortels

Sûreté régionale/Années	Nombre total d'accident						Nombre total d'accidents mortels					
	2010	2011	2012	2013	2014	2015	2010	2011	2012	2013	2014	2015
Conakry	1 421	1 443	1 174	1 094	955	1 167	75	108	96	79	108	92
Boké	20	266	291	362	360	647	4	14	18	13	25	43
Faranah	53	280	398	274	365	718	3	13	34	23	33	24
Kankan	7	244	775	797	227	212	7	7	59	27	19	18
Kindia	63	295	303	361	483	90	13	13	30	24	38	8
Labé	64	27	82	86	290	25	17	6	23	7	12	19
Mamou	192	122	101	323	262	334	7	6	5	15	14	22
N'Zérékoré	253	610	451	1 297	304	133	16	47	15	205	23	20
Total	2 073	3 287	3 575	4 594	3 246	3 326	142	214	280	393	272	246

Source : Ministère de la Sécurité et de la Protection Civil/Direction Générale de la Police Nationale/Direction Centrale de la Sécurité Routière

Tableau 23.20 : Evolution du nombre de personnes blessées dans les accidents de la circulation routière déclarés au niveau des sûretés régionales

Sûreté régionale/Années	Nombre total de blessés graves						Nombre total de blessés légers					
	2010	2011	2012	2013	2014	2015	2010	2011	2012	2013	2014	2015
Conakry	353	344	248	320	286	201	228	183	136	219	179	164
Boké	7	56	55	88	101	235	4	58	61	92	102	188
Faranah	7	27	69	62	66	149	23	107	119	87	157	189
Kankan	13	34	132	222	59	75	15	76	228	315	102	78
Kindia	11	258	98	361	213	36	22	12	123	243	315	12
Labé	52	6	23	24	114	81	58	2	9	19	62	78
Mamou	57	41	15	77	131	76	139	70	29	83	85	105
N'Zérékoré	89	101	88	120	54	67	97	190	78	157	122	78
Total	589	867	728	1274	1024	920	586	698	783	1215	1124	892

Source : Ministère de la Sécurité et de la Protection Civil/Direction Générale de la Police Nationale/Direction Centrale de la Sécurité Routière

Tableau 23.21 : Evolution du nombre de Dégât Matériel et Déférés dans les accidents de circulation routière déclarés au niveau des sûretés régionales

Sûreté régionale	Conakry	Boké	Faranah	Kankan	Kindia	Labé	Mamou	N'Zérékoré	Total	
Dégâts Matériels Importants	2010	431	3	20	5	3	28	19	29	538
	2011	394	191	63	23	63	27	49	77	887
	2012	337	50	63	103	24	12	22	123	734
	2013	331	61	56	51	373	15	105	340	1 332
	2014	310	56	36	33	72	44	84	24	659
	2015	370	114	151	17	21	49	54	50	826
Dégâts Matériels Légers	2010	343	2	13	0	24	21	26	46	475
	2011	183	58	107	76	12	2	70	190	698
	2012	357	87	113	253	28	15	30	127	1 010
	2013	317	116	80	162	57	18	48	350	1 148
	2014	220	107	77	18	106	52	99	89	768
	2015	340	67	105	24	13	96	80	73	798
Déférés	2010	75	4	3	7	13	17	7	16	142
	2011	108	14	13	7	13	6	6	47	214
	2012	65	18	34	59	30	23	5	15	249
	2013	112	17	15	47	44	10	18	336	599
	2014	98	25	33	19	38	12	14	23	262
	2015	92	26	12	12	8	17	20	20	207

Source : Ministère de la Sécurité et de la Protection Civil/Direction Générale de la Police Nationale/Direction Centrale de la Sécurité Routière

Tableau 23.22 : Evolution du nombre de personnes tuées dans les accidents de circulation routière déclarés au niveau des sûretés régionales

Sûreté régionale/Années	Nombre de personnes Tuées					
	2010	2011	2012	2013	2014	2015
Conakry	75	127	99	119	121	106
Boké	4	15	25	17	26	44
Faranah	3	13	36	29	33	24
Kankan	7	7	60	43	22	27
Kindia	17	27	32	45	47	8
Labé	17	20	23	10	12	19
Mamou	7	6	6	29	15	22
N'Zérékoré	19	46	17	341	26	20
Total	149	261	298	633	302	270

Source : Ministère de la Sécurité et de la Protection Civil/Direction Générale de la Police Nationale/Direction Centrale de la Sécurité Routière

Tableau 23.23 : Evolution du nombre de personnes tuées dans les accidents de circulation routière déclarées au niveau des surtêts régionales

Région Adm.	2013			2014			2015		
	Hommes	Femmes	Mineurs	Hommes	Femmes	Mineurs	Hommes	Femmes	Mineurs
Conakry	79	22	18	85	20	16	64	32	10
Boké	13	3	1	21	4	1	30	11	3
Farannah	23	1	1	20	8	5	20	2	2
Kankan	27	13	3	12	8	2	12	8	7
Kindia	24	10	11	31	9	7	4	4	0
Labé	7	2	1	6	4	2	16	2	1
Mamou	15	13	1	10	3	2	16	4	2
N'Zérékoré	205	86	50	18	5	3	10	7	3
Ensemble du pays	393	150	86	203	61	38	172	70	28

Source : Ministère de la Sécurité et de la Protection Civil/Direction Générale de la Police Nationale/Direction Centrale de la Sécurité Routière

Tableau 23.24 : Evolution du nombre de personnes blessées graves dans les accidents de circulation routière déclarées au niveau des surtêts régionales

	2013			2014			2015		
	Hommes	Femmes	Mineurs	Hommes	Femmes	Mineurs	Hommes	Femmes	Mineurs
Conakry	225	79	16	199	71	16	178	79	5
Boké	67	19	2	66	28	7	162	89	23
Farannah	52	9	1	53	8	5	72	23	8
Kankan	125	69	28	41	10	8	92	29	18
Kindia	215	63	83	101	83	29	65	24	7
Labé	11	9	4	72	22	20	63	16	5
Mamou	54	14	9	77	26	28	45	24	7
N'Zérékoré	76	32	12	39	12	3	27	23	17
Ensemble du pays	825	294	155	648	260	116	704	307	90

Source : Ministère de la Sécurité et de la Protection Civil/Direction Générale de la Police Nationale/Direction Centrale de la Sécurité Routière

Tableau 23.25 : Evolution du nombre de personnes blessées léger dans les accidents de circulation routière déclaré au niveau des surtêts régionales

	2014			2015		
	Hommes	Femmes	Mineurs	Hommes	Femmes	Mineurs
Conakry	133	59	27	123	49	7
Boké	73	14	5	73	27	2
Farannah	65	21	1	133	14	10
Kankan	189	98	28	64	28	10
Kindia	143	79	21	198	82	35
Labé	13	4	2	42	12	8
Mamou	49	23	11	63	18	4
N'Zérékoré	86	57	14	82	31	9
Ensemble du pays	751	355	109	778	261	85

Source : Ministère de la Sécurité et de la Protection Civil/Direction Générale de la Police Nationale/Direction Centrale de la Sécurité Routière

Tableau 23.26 : Evolution du nombre de Dégâts matériels Importants dans les accidents de circulation routière déclarés au niveau des surtêtes régionales

Région	2013		2014		2015	
Adm.	Véhicules Fortement Endommagés	Motos Endommagés	Véhicules Fortement Endommagés	Motos Endommagés	Véhicules Fortement Endommagés	Motos Endommagés
Conakry	695	100	643	85	740	302
Boké	75	46	56	41	165	160
Faranah	9	47	18	53	47	107
Kankan	98	76	6	27	33	84
Kindia	276	168	97	85	28	102
Labé	20	3	48	-	15	19
Mamou	109	38	88	-	14	26
N'Zérékoré	147	412	24	58	30	100
Ensemble	1 429	897	980	349	1 072	9 000

Source : Ministère de la Sécurité et de la Protection Civil/Direction Générale de la Police Nationale/Direction Centrale de la Sécurité Routière

Tableau 23.27 : Evolution du nombre de Dégâts matériels Légers dans les accidents de circulation routière déclarés au niveau des surtêtes régionales

Années	Libéllées/Région Adm.	Conakry	Boké	Faranah	Kankan	Kindia	Labé	Mamou	N'Zérékoré	Ensemble pays
2013	Véhicules Fortement Endommagés	683	124	118	198	76	23	98	203	1 528
	Motos Endommagés	33	90	62	98	778	30	41	476	1 608
2014	Véhicules Fortement Endommagés	466	109	11	29	108	64	101	89	977
	Motos Endommagés	17	90	99	16	238	-	-	103	563
2015	Véhicules Fortement Endommagés	632	75	31	39	24	16	82	20	919
	Motos Endommagés	71	209	138	65	8	67	94	22	674

Source : Ministère de la Sécurité et de la Protection Civil/Direction Générale de la Police Nationale/Direction Centrale de la Sécurité Routière

Tableau 23.28 : Evolution du nombre de véhicules accidentés et infraction au code de la route

Désignation	Unité	2015
Accident de véhicule		
Privés	Nombre	2 883
Etats	Nombre	671
Etrangers	Nombre	72
Motos	Nombre	1574
Vélos	Nombre	8
Infraction au code de la route		
Excès de Vitesse	Nombre	483
Circulation à gauche	Nombre	198
Défaut d'entretien technique	Nombre	389
Dépassement défectueux	Nombre	698
Sommeil au volant	Nombre	-
Non respect de la distance de sécurité	Nombre	367
Poids excessifs	Nombre	288
Stationnement gênant la circulation	Nombre	199
Obstruction de la chaussée	Nombre	274
Surcharge	Nombre	240
Insécurité	Nombre	257
Changement de Direction sans précaution	Nombre	215
Divagation des animaux	Nombre	...

Source : Direction Nationale de la Sécurité Routière/ Ministère de la Sécurité

Tableau 23.29 : Evolution du Parc des véhicules à moteur selon les sources d'énergie pour la Ville de Conakry

Catégorie	Véhicules à essence				Véhicules à moteur diesel			
	2011	2012	2013	2014	2011	2012	2013	2014
Véhicules Tourismes	49 508	57 080	58792	91234	72 382	83 440	84 690	60 830
Véhicules de Transports Publics	19 883	22 260	25524	22812	29 030	32 170	33 770	89 378
Mini-Bus	-	-	-	-	2 675	3 400	3 672	-
Cyclomoteurs Motocyclettes	69 681	76 780	79780	111534	-	-	-	-
Totaux	139 672	156 120	162 096	225 580	104 087	119 010	122 132	150 208

Source : Ministère des Transports/Direction Nationale des Transports Terrestres/Direction Régional des Transports Terrestres de Conakry (DRTTC), les données sont des estimations

Tableau 23.30 : Proportion des véhicules usagés importés par rapport à l'importation total des véhicules

Désignations	Véhicules touristes usagers	Véhicule utilitaires usagers	Totale Véhicules usagers	Véhicules touristes neufs	Véhicule utilitaires neufs	Totale Véhicules neufs	Totale des véhicules importés	Proportion des véhicules usagers importé
Unités	Nbre	Nbre	Nbre	Nbre	Nbre	Nbre	Nbre	%
2010	27 449	2 009	29 458	1145	91	1235	30 693	95,98
2011	63 649	3 798	67 447	230	60	290	67 737	99,57
2012	37 042	3 050	40 092	1076	212	1288	41 380	96,89
2013	53 221	2 302	55 523	625	258	883	56 406	98,43
2014	58 439	2 130	60 569	1164	158	1322	61 891	97,86
2015	58 086	2 723	60 809	1 288	288	1576	62 385	97,47

Source : Direction d'Exploitations Statistiques Service Statistique/Section Statistiques Générales et Opérationnelles/PAC/Ministère des Transports

Tableau 23.31 : Trafics Ferroviaires dans la ville de Conakry de janvier 2012 au 31 décembre 2015

Mois	Locomotives (Nombre)	Voitures (Nombre)	Passagers transportés (Nombre)	Recettes perçues (GNF)
janv-12	2	10	166 137	336 006 000
févr-12	2	10	163 111	333 217 500
mars-12	2	10	170 100	350 902 500
avr-12	2	10	150 676	314 968 000
mai-12	2	10	130 038	271 255 000
juin-12	2	10	88 187	168 806 500
juil-12	2	10	141 357	290 036 000
août-12	2	10	124 942	259 674 000
sept-12	2	10	125 764	258 067 500
oct-12	2	10	128 660	260 834 500
nov-12	2	10	127 202	254 538 500
déc-12	2	10	110 109	217 814 000
Total	2	10	1 626 283	3 316 120 000
janv-13	9	22	137 238	263 693 000
févr-13	9	22	103 100	206 157 500
mars-13	9	22	95 787	192 451 500
avr-13	9	22	70 099	137 858 000
mai-13	9	22	111 196	226 805 500
juin-13	9	22	135 208	275 148 000
juil-13	9	22	166 028	347 135 500
août-13	9	22	108 471	224 503 000
sept-13	9	22	125 302	259 315 500
oct-13	9	22	133 615	277 879 000
nov-13	9	22	146 251	301 707 500
déc-13	9	22	148 063	306 254 500
Total	9	22	1 476 934	3 018 909 000
janv-14	5	22	143981	291 727 000
févr-14	5	22	145 268	296 635 000
mars-14	5	22	148 330	302 751 500
avr-14	5	22	-	-
mai-14	5	22	-	-
juin-14	5	22	29 963	61 122 500
juil-14	5	22	146 447	297 356 500
août-14	5	22	123 706	260 815 500
sept-14	5	22	141 320	289 293 000
oct-14	5	22	68 543	142 272 500
nov-14	5	22	107 028	216 852 000
déc-14	5	22	163 858	340 339 500
Total	5	22	1 218 444	2 499 165 000
janv-15	5	22	121 167	257 637 000
févr-15	5	22	143 975	306 498 000
mars-15	5	22	154 799	330 216 000
avr-15	5	22	95 342	202 740 000
mai-15	5	22	109 539	232 063 000
juin-15	5	22	155 736	340 571 500
juil-15	5	22	127 808	285 306 500
août-15	5	22	102 975	224 430 500
sept-15	5	22	133 128	293 065 000
oct-15	5	22	84 484	186 496 500
nov-15	5	22	153 954	338 496 500
déc-15	5	22	139 615	307 217 500
Total	5	22	1 522 522	3 304 738 000

Source : Direction Nationale des Chemins de Fer-Conakry/Division Matériels et Traction/Division Exploitation Commerciale/Ministère des Transports

Tableau 23.32 : Evolution de la délivrance des Livres Professionnels Maritimes

Années	Effectif
2008	2 140
2009	1 393
2010	884
2011	859
2012	1 190
2013	1 579
2014	1025
2015	1092
Ensemble	10 162

Source : Division Sécurité et Navigation Maritime/Agence de la Navigation Maritime

Tableau 23.33 : Evolution des Permis de Navigation et de Conduire pour les Navires de Pêche, Plaisanciers et Servitudes

Années	Navire de Pêche		Plaisanciers		Bateau de Servitude
	PN		PN	PC	
2004	61		nd	nd	1
2005	75		nd	nd	1
2006	62		nd	nd	2
2007	55		nd	nd	Nd
2008	76		nd	nd	3
2009	92		37	63	4
2010	110		40	56	14
2011	110		33	41	6
2012	153		48	75	13
2013	114		31	21	3
2014	91		31	32	13
2015	72		22	29	30
Ensemble	1 071		242	317	90

Source : Division Sécurité et Navigation Maritime/Agence de la Navigation Maritime

Tableau 23.34 : Evolution du nombre de Barques de Transports Mixes par préfecture

Préfectures	2009	2010	2011	2012	2013	2014	2015
Boké	30	27	25	31	29
Boffa	27	29	25	28	23
Conakry	65	63	66	67	65	111	111
Dubrêka	15	12	13	11	15
Forécariah	20	19	24	23	25	29	29
Coyah	12	11	24	23	11
Total	169	161	177	183	168	140	140

Source : Agence de Navigation Maritime/Division Sécurité et Navigation Maritime/SNM

Tableau 23.35 : Nombre et volume des Navires au Port Autonome de Conakry (PAC)

Libellés	2012		2013		2014		2015	
	Nombre	Volume tonne	Nombre	Volume tonne	Nombre	Volume tonne	Nombre	Volume tonne
Cargos Conventionnels	115	3 188 875	101	3 021 364	66	2 252 453	62	2 521 610
Rouliers	78	4 348 340	87	4 944 332	67	3 775 197	65	3 806 456
Porte-Conteneurs	144	8 291 547	201	11 433 406	203	11 360	223	12 908 886
Portes-Barges	7	272 087	ND	ND
Minéraliers	84	5 341 962	85	5 008 816	101	6 198 185	101	6 343 988
Aluminiers	8	364 786	ND	ND
Vraquiers	13	896 259	30	1 998 255	26	1 824 658	43	3 067 833
Tankers	50	2 468 971	39	1 948 594	43	2 239 295	45	2 445 937
Chalutiers	193	799 877	272	1 104 076	416	1 168 228	548	1 141 616
Autres	40	344 161	34	157236	26	422 373	25	301 112
Totaux	732	26 306	849	29 616 079	948	29 240	1 112	32 267 438

Source : Ministère du Transport/Port Autonome de Conakry/Service Statistiques

Tableau 23.36 : Informations sur le trafic Maritime au Port Autonome de Conakry de 2009 à 2015

Années	2009	2010	2011	2012	2013	2014	2015	
Entrées de Navires (nombre)	Tankers	50	61	58	50	39	43	45
	Chalutiers	121	122	159	193	272	416	548
	Autres types	436	511	499	489	538	489	519
	Total	607	694	716	732	849	948	1112
Tonnages	Import	2 539 156	3 117 550	3 357 253	3 388 771	3 824 963	4 272 388	4 293 373
	Export	3 408 725	3 758 891	3 813 970	3 647 337	3 467 076	3 538 405	3 797 210
	Transit	93 162	90 779	69 731	114 553	93 455	84141	91 647
	-Import	92 929	90 667	69 563	114 336	93 404	84076	91 562
	-export	233	112	168	217	51	65	85
	Total Trafic	6 041 043	6 967 220	7 240 954	7 150 661	7 385 494	7 894 934	8 182 230

Source : Ministère des Transports/Port Autonome de Conakry/Direction d'Exploitation/Service Statistiques/Section Statistiques Générales et Opérationnelles

NB : Exportation= Embarquement ; Importation= Débarquement ; Tankers= Citerne (Bateau)

Tableau 23.37 : Trafic Conteneurs au Port Autonome de Conakry (PAC) (nombre)

Type de conteneurs	2012		2013		2014		2015	
	Import	Export	Import	Export	Import	Export	Import	Export
Conteneurs de 20 pieds pleins	32 529	4 993	32 269	5 096	35529	5141	34 691	4 636
Conteneurs de 20 pieds vides	-	31 843	-	27 002	-	29276	6	29 320
Conteneurs de 20 frigos plein	48	-	260	-	-	-	-	-
Conteneurs de 20 frigos vides	-	19	-	-	-	-	-	-
Conteneurs de 40 frigos plein	1 727	-	1 857	-	-	-	-	-
Conteneurs de 40 frigos vides	-	1 577	-	-	-	-	-	-
Conteneurs de 40 pieds pleins	18 278	899	19 200	1 516	20643	2328	25 205	3 103
Conteneurs de 40 pieds vides	-	16 536	-	20 728	-	22 136	240	21 634
Total	52 582	55 867	51 469	54 342	56172	58 881	60 139	58 693

Source : Ministère du Transport/ Port Autonome de Conakry/Direction d'Exploitation/Service Statistiques/Section Statistiques Générales et Opérationnelles

Tableau 23.38 : Séjours moyens des navires en rade (en jours) de 2010 à 2015

Catégories navires	Séjour navires (en heures)					
	2010	2011	2012	2013	2014	2015
Aluminiers	15,44	18,56	13,73	Nd	Nd	Nd
Autres vraquiers	26,71	36,03	26,29	60,3	46,78	47,40
Caboteurs	9,34	-	-	0,95	-	-
Cargos réfrigérateurs	1,38	2,85	4,2	4,33	0,69	0,60
Cargos conventionnels	25,36	28,06	21,16	91,6	32,0	73,01
Chalutiers	1,16	0,66	0,83	Nd	0,64	50,01
Barge remorquée	-	35	-	Nd	0,08	70,36
Minéraliers	23,01	23,52	22,27	53,6	64,64	73,97
Portes barges	5,82	11,84	9,74	1,75	-	63,55
Porte conteneurs	23,12	24,56	15,05	5,71	26 434,83	19,19
RO-RO	8,26	22,4	19,35	22	4,69	8,58
Tankers	19,28	18,42	29,31	38,0	78,35	43,71
Drague	-	-	-	-	1,25	-
Dry Cargo vessell (challand)	-	-	-	-	0,50	-
Remorqueur	-	-	-	-	0,46	-

Source: Société Nationale Port Autonome de Conakry/ Direction Capitainerie/Direction Port Autonome de Conakry (PAC)

Tableau 23.39 : Séjours moyens des navires au Port (en jours) de 2010 à 2015

Catégories navires	Séjour des navires					
	2010	2011	2012	2013	2014	2015
Porte conteneurs	2,38	2,41	1,86	1,16	1102,4	48 ,90
Aluminiers	5,32	7,28	5,59	Nd	-	-
Tankers	3,1	4,2	4,64	20,2	6,20	118,93
Portes barges	2,07	4,29	2,28	Nd	Nd	64,55
Minéraliers	4,54	3,93	3,97	5,8	7,26	180,90
Darge remorquée	-	26,15	-	0,29	0,21	149,78
Chalutiers	2,42	2,47	2,12	1,55	2,17	110,10
Cargos conventionnels	13,97	15,48	12,78	13,4	12,12	358,04
Cargos réfrigérateurs	1,43	3,63	2,7	2,13	2,30	111,71
Caboteurs	4,14	-	-	-	-	-
Paquebots	-	-	-	-	-	-
Autres vraquiers	9,58	14,55	16,3	-	8,08	204,73
RO-RO	1,38	1,86	1,8	-	1,21	32,05
Drague	-	-	-	-	30,31	
Dry cargo vessell (challand)	-	-	-	-	0,1	
Navire militaire	-	-	-	-	1,12	
Remorqueur	-	-	-	-	0,49	75,0

Source: Direction Générale du Port Autonome de Conakry/ Direction Capitainerie/Direction Port Autonome de Conakry (PAC)

Tableau 23.40 : Séjours moyens des navires à Quai (en heures)de 2010 à 2015

Catégories navires	2010	2011	2012	2013	2014	2015
Aluminiers	5,09	6,34	5,02	Nd	Nd	Nd
Autres vraquiers	8,47	12,25	14,95	Nd	147,12	157,34
Caboteurs	3,75	-	-	Nd		-
Cargos conventionnels	14,48	14,76	12,32	nd	258,81	285,03
Cargos réfrigérateurs	1,37	3,51	2,52	46,9	54,58	111,11
Chalutiers	2,37	2,43	2,09	34,7	51,52	60,09
Darge remorquée	-	2469	-	5,01	5,0	79,42
Minéraliers	3,54	296	3,04	22,2	109,63	106,93
Portes barges	1,83	380	1,88	5,25		1,0
Porte conteneurs	1,41	179	1,27	22,2	22,31	29,71
RO-RO	1,04	92	0,99	21,1	24,34	23,47
Tankers	2,23	326	4,02	0	70,51	75,23
Paquebots	-	-	-	11,1	-	-
Drague	-	-	-	-	726,11	Nd
Dry cargo vessell (challand)	-	-	-	-	2,17	Nd
Navire militaire	-	-	-	-	26,36	Nd
Remorqueur	-	-	-	-	11,24	Nd

Source : Direction Générale du Port Autonome de Conakry/ Direction Capitainerie/Direction Port Autonome de Conakry (PAC)

Tableau 23.41 : Evolution du transit Malien au Port Autonome de Conakry

Années	Nombre de conteneurs	Nombre de véhicules	Marchandises évacuées (en tonnes)
2003	397	106	6 287,996
2004	558	141	60 993,205
2006	1 127	513	81 989,884
2007	819	671	74 410,884
2008	661	931	61 317,646
2009	1 105	503	76 317,730
2010	803	221	59 624,335
2011	1 079	307	68 300,462
2012	727	456	79 592,972
2013	686	434	87 460,380
2014	486	208	43 127,420
2015	550	130	42 838,050
Ensemble	438	211	52 696,010

Source : Entrepôts Malien en Guinée

Tableau 23.42 : Evolution des arrivées et départs des Avions

Années	Arrivées	Départ	Arrivées + Départ
2012	4 693	4 703	9 396
2013	3 577	3 721	7 298
2014	2 631	2 659	5 290
2015	2 843	2 762	5 605
Total	13 744	13 845	27 589

Source : SOGEAC, Ministère des Transports/Direction Nationale des Transports Aériens

Tableau 23.43 : Evolution des arrivées et départs des Avions selon la zone Europe et Afrique

Années	Arrivées		Départ	
	Afrique	Europe	Afrique	Europe
2012	1 907	984	1 935	991
2013	1 772	997	1 814	1 141
2014	1 215	837	1 245	871
2015	1 532	774	1 516	751
Total	6 426	3 592	6 510	3 754

Source : SOGEAC, Ministère des Transports/Direction Nationale des Transports Aériens

Tableau 23.44 : Evolution des arrivées et départs des Avions à l'intérieur de la Guinée

Années	Arrivées	Départ
2012	1 802	1 777
2013	808	766
2014	579	543
2015	539	498
Total	3 728	3 584

Source : SOGEAC, Ministère des Transports/Direction Nationale des Transports Aériens

Tableau 23.45: Evolution Masse Maximale au Décollage (MMD) en tonnes

Années	Arrivées			Départ		
	Afrique	Europe	Guinée	Afrique	Europe	Guinée
2012	123 719	151 323	10 020	120527	154373	9764
2013	86148	163752	4116	86926	163391	3866
2014	-	-	-	-	-	-
2015	63592	126963	3048	67308	123452	2819
Total	273 459	442 038	17 184	274 761	441 216	16 449

Source : SOGEAC, Ministère des Transports/Direction Nationale des Transports Aériens

Tableau 23.46 : Evolution du mouvement des passagers à partir de l'aéroport de Conakry

Années	Arrivées	Départs	Transit	Passagers (Arr+Dep+Transit)
2010	112 780	116 452	18 357	247 589
2011	326 565	150 763	26 343	325 259
2012	160 179	165 502	34 342	360 023
2013	147493	152 872	25 402	325 767
2014	114 253	120 981	29 617	264 851
2015	137 309	131 998	25 322	294 629

Source : SOGEAC, Ministère des Transports/Direction Nationale des Transports Aériens

Tableau 23.47 : Evolution du mouvement des passagers selon les zones à partir de l'aéroport de Conakry

Années	Guinée (arrivées +départ)	Afrique (arrivées + départ)	Reste du Monde (arrivées + départ)	Total Passagers (ARR+DEP)
2010	10 706	81 347	137 169	229 232
2011	20 259	102 771	175 886	298 916
2012	24 517	113 040	188 124	325 681
2013	10 098	110 877	179 390	300 365
2014	7 381	78 049	149 804	235 234
2015	7 270	103 430	158 557	269 257

Source : SOGEAC, Ministère des Transports/Direction Nationale des Transports Aériens

Tableau 23.48 : Fret en tonnes import-export à partir de l'aéroport de Conakry

Années	Import	Export	Fret (en tonnes) Imp+Exp
2010	171 752	61 453	233 205
2011	3 483	868	4 351
2012	4 227	1 184	5 411
2013	3 225,8	676,10	3 903
2014	2 342,52	412,581	2 755
2015	2 940,59	637,890	3 578,48

Source : SOGEAC, Ministère des Transports/Direction Nationale des Transports Aériens

Tableau 23.49 : Fret en tonnes provenance-destination à partir de l'aéroport de Conakry

Années	Afrique	Reste du Reste	FRET (en tonnes) prov. Destination
2010	ND	ND	ND
2011	ND	ND	4351
2012	1 796	3 615	5 476
2013	1 154	2 748,8	3 901,8
2014	416,7	2 338,4	2 755,1
2015	682,4	2 896,1	3 524,5

Source : SOGEAC, Ministère des Transports/Direction Nationale des Transports Aériens

Tableau 23.50 : Postes en tonnes à partir de l'aéroport de Conakry

Années	Arrivées	Départs	Postes(en tonnes)
2010	52	118	66
2011	48	8	56
2012	58	8	65
2013	32,3	8,3	40,6
2014	44,2
2015	22,7	9,1	31,8

Source : SOGEAC, Ministère des Transports/Direction Nationale des Transports Aériens

Tableau 23.51 : Postes Arrivées et Départs en tonnes selon la zone à partir de l'aéroport de Conakry

Années	Afrique (A+D)	Reste du monde (A+D)	Poste (Arrivée + Départ) par Provenance
2010	8,127	78,549	70,422
2011	1,771	2 7,341	55,591
2012	2,823	62,579	65,402
2013	0,448	39,714	40,562
2014
2015	1,3	30,5	31,8

Source : SOGEAC, Ministère des Transports/Direction Nationale des Transports Aériens

Chapitre 24 : Tourisme

I. Graphiques

Graphique 24.1 : Arrivée de touristes non-résidents en Guinée entre 2010 et 2015

Graphique 24.2 : Arrivée de touristes de séjour par groupe de pays de 2014 et 2015

Graphique 24.3 : Arrivée de touristes par motif de séjour de 2014 et 2015

Graphique 24.4 : Offre D'Hébergement Touristique de 2010 à 2015

II. Liste des tableaux du chapitre

Tableau 24.1 : Proportion du Budget du Ministère en Charge du Tourisme et de l'Artisanat par rapport au budget global (%)

Tableau 24.2 : Synoptique des Etablissements Hôteliers et Assimilés, de Restauration (Préfectures et Communes de Conakry) en 2013

Tableau 24.3 : Information sur des Hôtels classés à Conakry en 2013

Tableau 24.4 : Evolution mensuelle du nombre des Arrivées des non Résidents en Guinée (enregistrés à l'Aéroport de Conakry)

Tableau 24.5 : Arrivées de touristes non-résidents en Guinée de 2005 à 2015

Tableau 24.6 : Arrivées de touristes non-résidents par moyens de transport en Guinée de 2005 à 2015

Tableau 24.7 : Arrivées de touristes de séjour par groupe de pays de 2010 à 2015

Tableau 24.8 : Arrivées de touristes par motif de séjour de 2005 à 2015

Tableau 2.9 : Arrivées des non-résidents par région de résidence selon le motif du séjour (enregistrés à l'aéroport de Conakry) en 2014

Tableau 24.10 : Offre D'Hébergement Touristique de 2010 à 2015

Tableau 24.11 : Nuitée d'hebergement dans le pays (en nombre)

Tableau 24.12 : Recettes et Dépenses du Tourisme International (estimations en Millions USD)

Graphique 24.1 : Arrivée de touristes non-résidents en Guinée entre 2010 et 2015

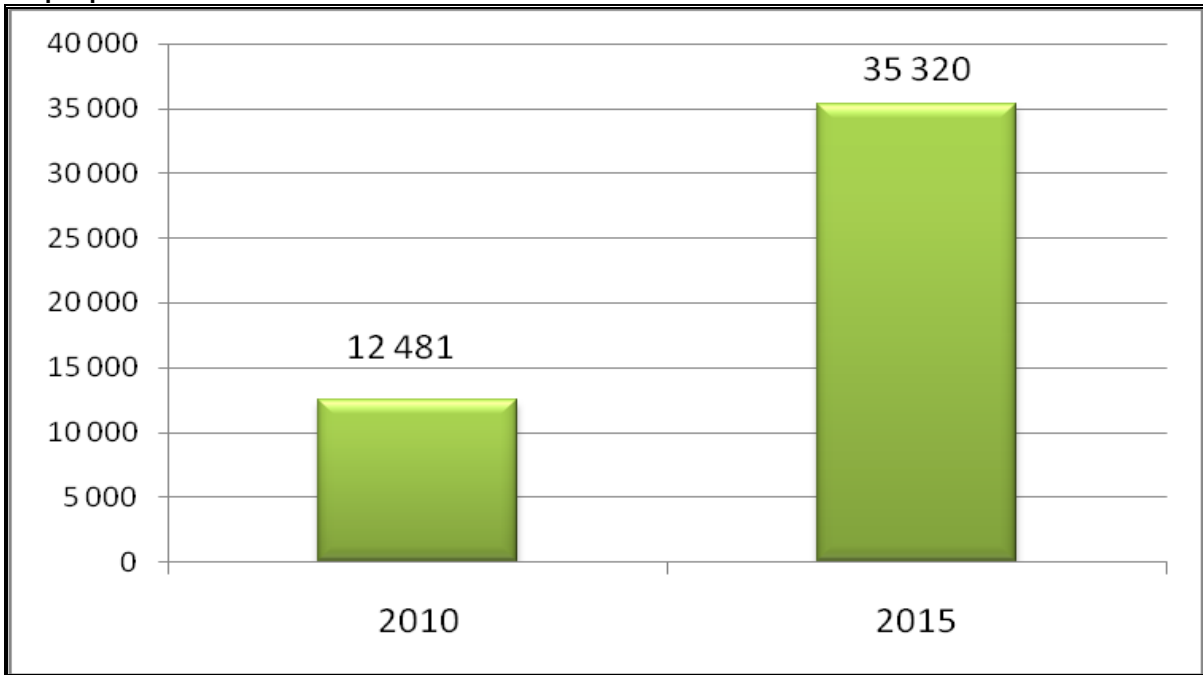

Source : Ministère du Tourisme, de l'Hôtellerie et de l'Artisanat/Observatoire du Tourisme (MICTA)

Graphique 24.2 : Arrivée de touristes de séjour par groupe de pays de 2010 à 2015

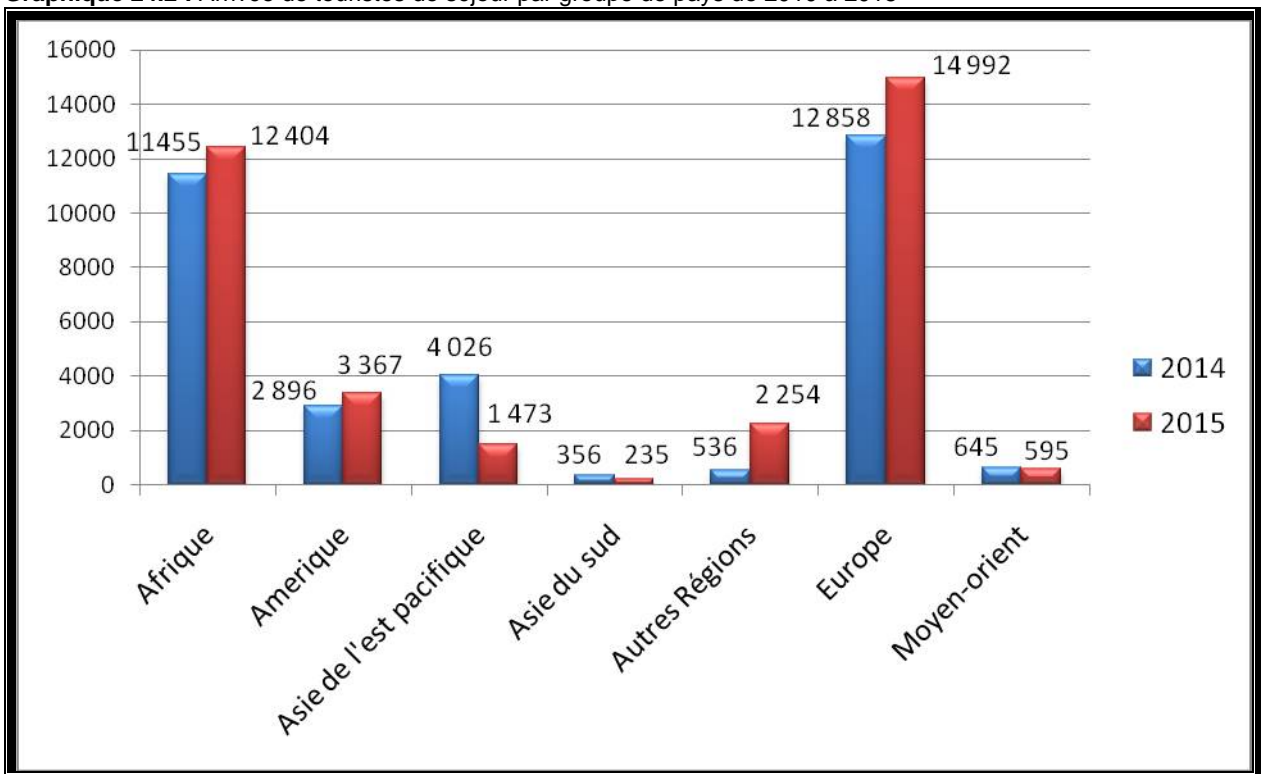

Source : Ministère du Tourisme, de l'Hôtellerie et de l'Artisanat/Observatoire du Tourisme (MICTA)

Graphique 24.3 : Arrivée de touristes par motif de séjour de 2014 et 2015

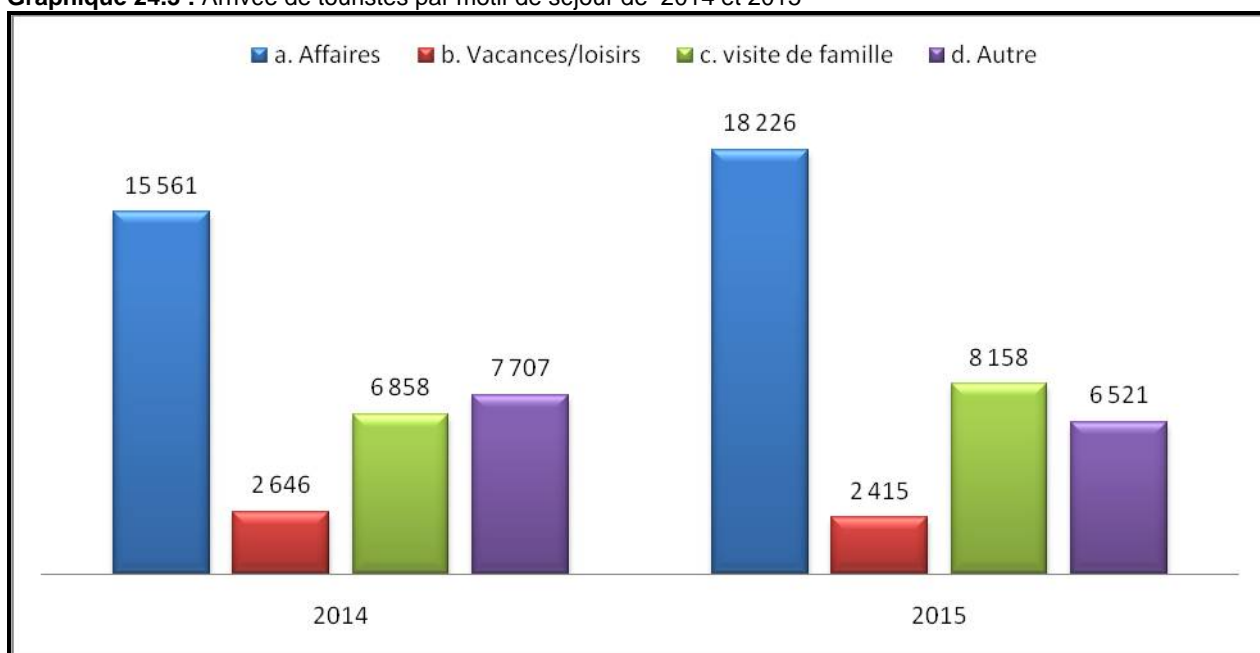

Source : Ministère du Tourisme, de l'Hôtellerie et de l'Artisanat/Observatoire du Tourisme (MICTA)

Graphique 24.4 : Offre D'Hébergement Touristique de 2010 à 2015

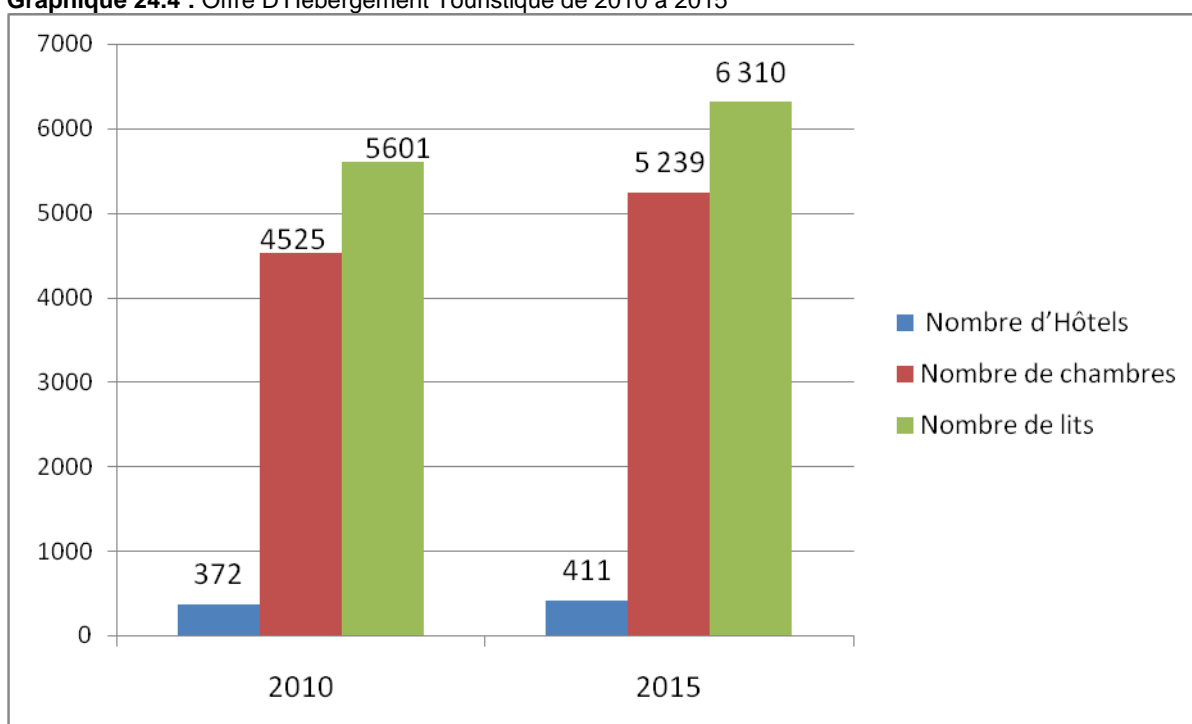

Source : Ministère du Tourisme, de l'Hôtellerie et de l'Artisanat/Observatoire du Tourisme (MICTA)

Tableau 24.1 : Proportion du Budget du Ministère en Charge du Tourisme et de l'Artisanat par rapport au budget global (%)

Années	Budget du Ministère en Charge du Tourisme en milliards GNF	Budget de l'Etat en milliards GNF	% du Budget de l'Etat
2010	14,01	8 041,1	0,17
2011	6,76	6 919,9	0,10
2012	6,81	10 146,1	0,07
2013	10,46	11 788,8	0,09
2014	14,28	11 680,1	0,12
2015	12,64	14 286,07	0,09

Source : Loi de Finances/Ministère de l'Economie et des Finances/Direction Nationale du Budget

Tableau 24.2 : Synoptique des Etablissements Hôteliers et Assimilés, de Restauration (Préfectures et Communes de Conakry) en 2013

N°	Préfecture/Commune	Hôtels	Motels	Restaurants	Night Club	Centres de Loisirs	Bar Café
1	KALOUM	11	1	52	13	3	12
2	DIXINN	7	6	9	11	3	7
3	MATAM	4	6	7	6		
4	MATOTO		14	8	20		7
5	RATOMA	12	78	85	21	3	
6	BOKE	10		5	3		
7	BOFFA	3					
8	FRIA	9		4	4		
9	GAOUAL						
10	KOUNDARA	2					
11	KINDIA	18	4	6			
12	COYAH	12					
13	DUBREKA	12			3	2	1
14	FORECARIAH	3	2	2	1		3
15	TELEMELE	2					
16	MAMOU	11		6	4		23
17	DALABA	3		2	3		6
18	PITA	2		2	3		6
19	LABE	11	2	18	6		
20	TOUGUE		2			1	7
21	MALI	2	1			1	8
22	KOUBIA		2		1		
23	LELOUMA		2			1	8
24	FARANAH	8		5	5		14
25	DABOLA	3	2	5			19
26	KISSIDOUGOU	10		6			20
27	DINGUIRAYE	1		2	2		5
28	KANKAN	4	5				
29	SIGUIRI	5					
30	KOUROUSSA	5					
31	KEROUANE	1					
32	MANDIANA	1					
33	N'ZEREKORE	4	21				
34	MACENTA	1	4				
35	BEYLA	3					
36	LOLA	2	3				
37	YOMOU	2	4				
38	GUECKEDOU	2	7				
	TOTAL	186	166	224	106	14	146

Source : Direction Nationale du Tourisme/Inspection Générale du Tourisme et Artisanat

Tableau 24.3 : Information sur des Hôtels classés à Conakry en 2013

N°	Etablissements	Catégorie	Capacité Chambre	Emploi Directs	Observations
1	Roche	2*	19	14	en place
2	Riviera Taouyah	2*	25	18	en place
3	Petit Bateau	2*	30	21	en place
4	Sacha	2*	38	27	en place
5	Cameroun	2*	36	26	en place
6	RESIDENCE ALMAMYA	2*	20	15	en place
7	MIEL	2*	26	18	en place
8	MARIADOR RESIDENCE	2*	45	36	en place
9	GRD HOTEL INDEPENDANCE	3*	224	179	en place
10	RIVIERA ROYAL	3*	70	56	en place
11	MARIADOR PALACE	3*	98	78	en place
12	MILLENIUM	4*	70	56	en place
13	NIGER	4*	194	155	en chantier
14	AWALAI	4*	150	120	Projet
15	NOONHotel	4*	182	147	en phase
16	PALM CAMAYENNE	5*	124	112	en phase
17	KALOUM	5*	380	342	en phase
18	KIPE HOTEL SHERATON	5*	380	342	en phase
19	RADISSON BLU	5*	234	210	Projet
20	ONOMO KIPE	3*	100		Projet
	TOTAL		2 445	1 972	
	Hôtels/Assimilés intérieur du pays	non classé	2 939	1 470	Toutes catégories
	30 Agences de Voyages			150	5 pers. en moyenne

Source : Direction Nationale du Tourisme/Inspection Générale du Tourisme et Artisanat

Tableau 24.4 : Evolution mensuelle du nombre des Arrivées des non Résidents en Guinee (enregistrés à l'Aéroport de Conakry)

Mois	2011	2012	2013	2014	2015
JANVIER	20 206	10 505	6 576	3 943	3 372
FEVRIER	18 018	9 277	1 400	1 987	3 593
MARS	5 962	8 671	2 358	635	3 619
Trimestre 1	44 186	28 453	10 334	6 565	10 584
AVRIL	19 168	8 750	2 525	630	1 507
MAI	19 732	8 621	4 422	664	2 892
JUIN	13 360	8 079	4 015	1 103	2 879
JUILLET	5 724	8 317	5 671	1 197	2 857
AOUT	8 346	6 527	12 126	2 048	3 398
SEPTEMBRE	3 028	4 398	4 027	3 371	2 160
OCTOBRE	3 838	8 715	3 878	3 698	2 064
NOVEMBRE	1 840	7 223	5 608	6 875	3 098
DECEMBRE	11 848	6 981	3 540	6 621	3 881
TOTAL	86 884	67 611	45 812	26 207	24 736
Total General	131 070	96 064	56 146	32 772	35 320

Source : Ministère du Tourisme, de l'Hôtellerie et de l'Artisanat/Observatoire du Tourisme (MICTA)

Tableau 24.5 : Arrivées de touristes non-résidents en Guinée de 2005 à 2015

Années	a. Touristes de séjour	b. touristes en croisière	c. Résidents guinéens à l'étranger	Total Arrivées des non-résidents
2005	45 334	0	5 214	50 548
2006	-	501	3 508	4 009
2007	30 694	500	4 595	35 789
2008	23297	0	450	24 197
2009	-	-	-	-
2010	12 410	0	71	12 481
2011	122 197	0	8 873	131 070
2012	89 183	0	6 881	96 064
2013	56 146	500	2 359	59 005
2014	30 241	0	2 531	32 772
2015	32 097	0	3 223	35 320

Source : Ministère du Tourisme, de l'Hôtellerie et de l'Artisanat/Observatoire du Tourisme (MICTA)

Tableau 24.6 : Arrivées de touristes non-résidents par moyens de transport en Guinée de 2005 à 2015

Années	a. Air	b. Mer	c. Terre	Total
2005	45 334	-	-	45 334
2006	46 096	501	-	46 597
2007	30 194	500	-	30 694
2008	23 747	-	-	-
2009	-	-	-	-
2010	12 410	-	258	-
2011	131 070	-	714	131 070
2012	96 064	-	1 304	96 064
2013	56 146	-	-	56 146
2014	32 772	-	396	32 772
2015	35 320	-	21	35 320

Source : Ministère du Tourisme, de l'Hôtellerie et de l'Artisanat/Observatoire du Tourisme (MICTA)

Tableau 24.7 : Arrivées de touristes de séjour par groupe de pays de 2010 à 2015

Groupe de pays/années	2010	2011	2012	2013	2014	2015
Afrique	4594	50 808	40 151	20 635	11455	12 404
Amerique	1181	16 305	8871	5 911	2 896	3 367
Asie de l'est pacifique	1000	7 059	6 954	6744	4 026	1 473
Asie du sud	244	3 392	925	207	356	235
Australie	-	2 290	148	14	182	-
Autres Régions	-	2 290	148	314	536	2 254
Europe	5127	48 552	37 353	21 031	12 858	14 992
Moyen-orient	335	2 664	1 662	1 304	645	595
Océanie	-	-	-	67	48	-
Proche orient	-	-	-	159	284	-
Total	12 481	131 070	96 064	56 146	32 772	35 320

Source : Ministère du Tourisme, de l'Hôtellerie et de l'Artisanat/Observatoire du Tourisme (MICTA)

Tableau 24.8 : Arrivées de touristes par motif de séjour de 2005 à 2015

Années	a. Affaires	b. Vacances/loisirs	c. visite de famille	d. Autre	Ensemble
2005	20 087	5 536	173	19 538	45 334
2006	20 149	8 068	427	17 452	46 096
2007	12 327	4 409	256	13 202	30 194
2008	9 650	4 044	4735	5 318	23 747
2009	-	-	-	-	-
2010	6946	1 364	71	4 100	12 481
2011	54 816	35 452	27 278	13 524	131 070
2012	38 434	23 424	7 852	26 354	96 064
2013	28 662	7 440	9 006	11 038	56 146
2014	15 561	2 646	6 858	7 707	32 772
2015	18 226	2 415	8 158	6 521	35 320

Source : Ministère du Tourisme, de l'Hôtellerie et de l'Artisanat/Observatoire du Tourisme (MICTA)

Tableau 2.9 : Arrivées des non-résidents par région de résidence selon le motif du séjour (enregistrés à l'aéroport de Conakry) en 2014

Régions	Affaire / Conférence	Autre	Vacances / Loisir	Visite famille	Total général
Afrique	5 824	2 847	559	2 225	11 455
Amerique	1 176	662	325	733	2 896
Asie	2 493	867	107	559	4 382
Australie	104	26	20	32	182
Autre Regions	14	2	1	6	22
Europe	5 290	2 952	1 575	3 041	12 858
Moyen-Orient	263	195	32	155	645
Océanie	37	8	3	...	48
Proche-Orient	143	62	19	60	284
Total général	15 561	7 707	2646	6 859	32 772

Source : Ministère du Tourisme, de l'Hôtellerie et de l'Artisanat/Observatoire du Tourisme (MICTA)

Tableau 24.10 : Offre D'Hébergement Touristique de 2010 à 2015

Désignation	2010	2011	2012	2013	2014	2015
Nombre d'Hôtels	372	376	376	378	279	411
Nombre de chambres	4 525	4 525	4 525	4 719	5 184	5 239
Nombre de lits	5 601	5 611	5 611	5808	5 808	6 310
Taux moyen d'occupation (%)	ND	98	43	48	-	-

Source : Ministère du Tourisme, de l'Hôtellerie et de l'Artisanat/Observatoire du Tourisme (MICTA)

Tableau 24.11 : Nuitée d'hébergement dans le pays (en nombre)

Désignation	2011	2012	2013	2014	2015
Soit par mode d'hébergement					
Moyen d'hébergement collectif	1 302 232	1 144 793	1 828 656	332 496	1 840 186
Moyen d'Hébergement privé	4 278 666	2 161 678	7 190 677	3 580 822	841 175
Non spécifié	1 331 958	71 499	17 727
Ensemble	5 580 898	3 306 471	10 351 291	3 984 817	2 699 088
Soit par motif du séjour					
a- Affaires	1 916 020	856 986	4 876 569	947 430	1 571 957
b- Vacances/loisirs	1 517 520	1 766 650	1 237 282	259 554	165 828
c- Visite de famille	1 402 530	29 430	1 477 485	1 136 187	516 527
d- Autre	744 828	653 405	2 759 955	1 641 646	444 776
Ensemble	5 580 898	3 306 471	10 351 291	3 984 817	2 699 088

Source : Ministère du Tourisme, de l'Hôtellerie et de l'Artisanat/Observatoire du Tourisme (MICTA)

Tableau 24.12 : Recettes et Dépenses du Tourisme International (estimations en Millions USD)

Désignation	2005	2006	2007	2008	2009	2010
4.1 Dépense au titre du tourisme international	95,7	40,1	96	59	...	28
4.2 Recettes au titre du tourisme international	30,7	69,1	1,1	4	...	4,9

Source : Ministère du Tourisme, de l'Hôtellerie et de l'Artisanat/Observatoire du Tourisme (MICTA)

Chapitre 25 : Postes et Télécommunications

I. Graphiques

Graphique 25.1 : Evolution du Parc par opérateur de téléphonie mobile de 2010 à 2015

Graphique 25.2 : Structure d'investissement des Opérateurs de téléphonie mobile en 2015 (%)

II. Liste des tableaux du chapitre

Tableau 25.1 : Proportion du Budget du Ministère en Charge des Postes et Télécommunications par rapport au budget de l'Etat (%)

Tableau 25.2 : Evolution des investissements des Opérateurs de téléphonie mobile en milliards GNF

Tableau 25.3 : Evolution du chiffre d'affaires secteur postal 2010-2015

Tableau 25.4 : Tarifs (GNF) structurels de l'Office de la poste Guinéenne (OPG) 2014

Tableau 25.5 : Tarifs d'abonnement aux boîtes postales en GNF en 2014

Tableau 25.6 : Tarifs appliqués par DHL pour le transport des colis en GNF en 2013

Tableau 25.7 : Evolution du nombre d'abonnés par réseau Téléphonie (fixe, mobile et FAI)

Tableau 25.8 : Evolution du parc par opérateur de téléphonie mobile

Tableau 25.9 : Nombre de localités couvertes par le service postal en 2015

Tableau 25.10 : Evolution du nombre d'utilisateurs d'internet par type (en milliers d'utilisateurs)

Tableau 25.11 : Evolution annuel du trafic Voix (en millions de minutes)

Tableau 25.12 : Nombre de chefs-lieux de préfectures et sous-préfectures couverts par opérateurs

Tableau 25.13 : Evolution des abonnés aux téléphones mobiles (pour 100 habitants)

Tableau 25.14 : Evolution du nombre de bureaux de poste par région naturelle

Tableau 25.15 : Evolution du nombre de Courriers Postaux

Tableau 25.16 : Evolution du nombre d'abonnés à l'OPG dans les régions naturelles (Boîte postale)

Tableau 25.17 : Evolution des indicateurs du secteur postal

Graphique 25.1 : Evolution du Parc par opérateur de téléphonie mobile de 2010 à 2015

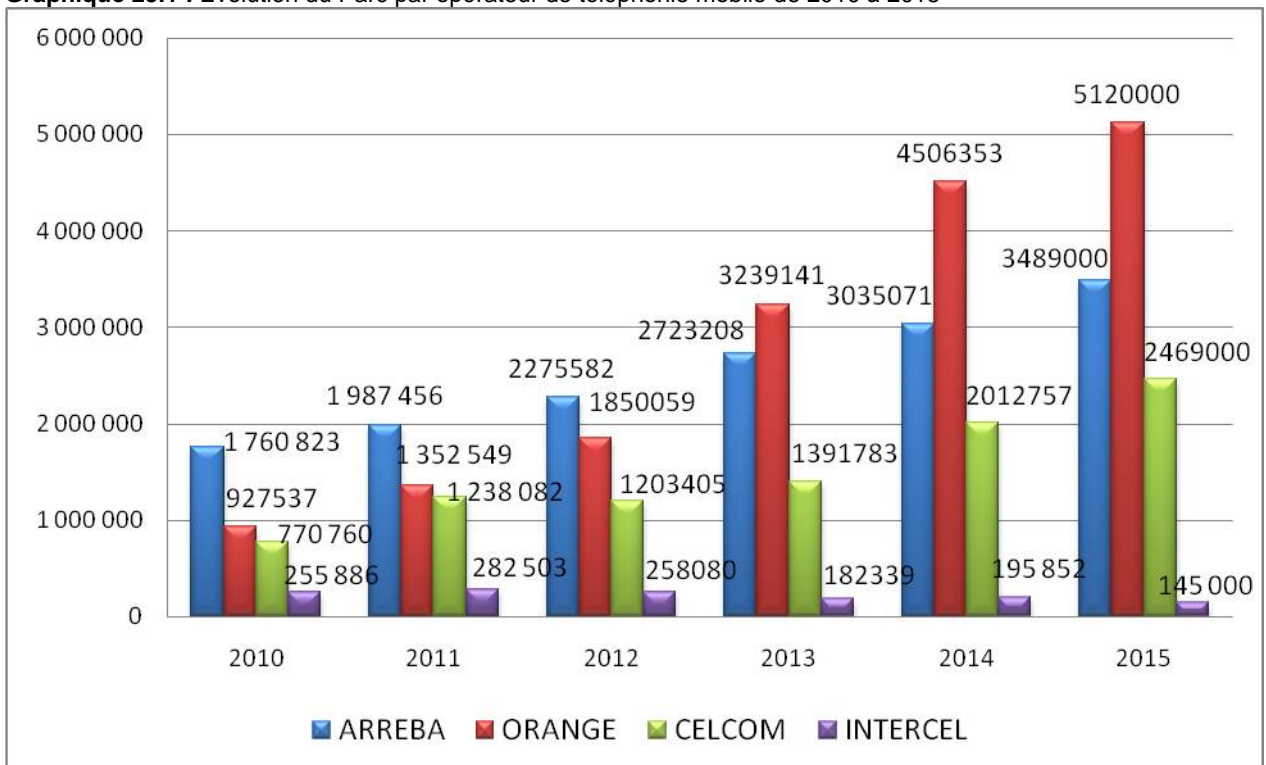

Source : Ministère des postes, Télécommunications et des Nouvelles Technologie de l'Information/Autorité de Régulation des postes et télécommunication (rapport Annuel)/Observatoire ARPT

Graphique 25.2 : Structure d'investissement des Opérateurs de téléphonie mobile en 2015 (%)

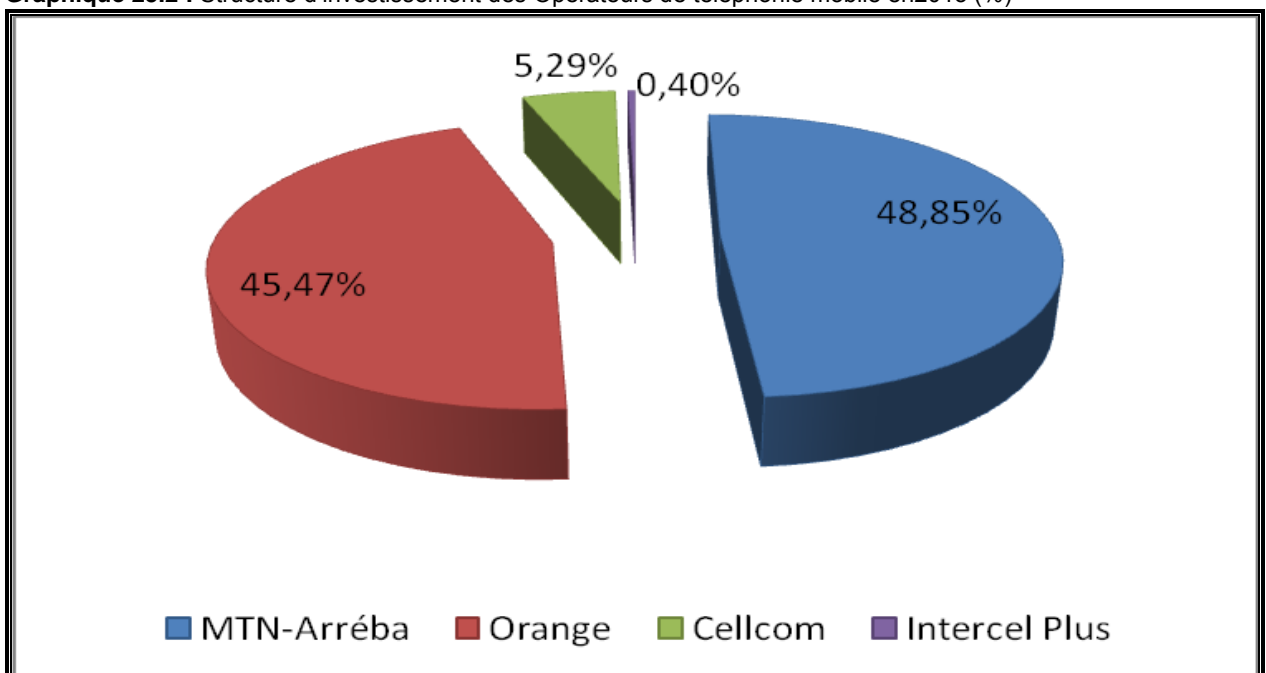

Source : Autorité de Régulation des Poste et Télécommunication (ARPT) Source : Autorité de Régulation des Poste et Télécommunication (ARPT)

Tableau 25.1 : Proportion du Budget du Ministère en Charge des Postes et Télécommunications par rapport au budget de l'Etat (%)

Années	Budget du Ministère en milliards GNF	Budget du pays en milliards GNF	% du Budget total
2010	12,44	8 041,1	0,15
2011	15,52	6 919,9	0,22
2012	31,77	10 146,1	0,31
2013	55,82	11 788,8	0,47
2014	183,20	11 680,1	1,57
2015	83,07	14 286,07	0,57

Source : Loi de Finances/Ministère de l'Economie et des Finances/Direction Nationale du Budget

Tableau 25.2 : Evolution des investissements des Opérateurs de téléphonie mobile en milliards GNF

Opérateurs	2010	2011	2012	2013	2014	2015
MTN-Arréba	1 000,33	1 191,88	1 346,88	1 479,93	1 717,42	2 246,17
Sotelgui	21,10	29,81	ND	ND	ND	ND
Orange	539,41	690,48	844,57	1 179,57	1 645,07	2 090,67
Cellcom	32,58	62,81	23,92	161,04	211,04	243,00
InterCell Plus	14,11	24,49	10,87	15,41	18,49	18,49
Total investissement	1 607,53	1 999,47	2 226,23	2 835,95	3 592,02	4 598,33

Source : Autorité de Régulation des Postes et Télécommunication (ARPT)

Tableau 25.3 : Evolution du chiffre d'affaires secteur postal 2010-2015

Opérateurs Postaux	Service International (en millions GNF) Lettres/Documents/Colis					
	2010	2011	2012	2013	2014	2015
OPG	2 557,20	3 332,56	973,22	3 250,2	2 488,5	ND
DHL-International Guinée	14 810,73	12 901,1	13 661,3	9 329,9	5 687,3	4 673,6
NIMBA-PLUS	559,1	804,9	853,3	958,6	ND	106,18
SOCOPAO	276,2	330,0	0,0	242,8	ND	...
Boloré logistique	100,07
MOKA-EXPRESS	143,9	158,3	190,0	280,5	178,7	167,63
MLT	0	0	446,2	586,6	749,1	ND
SFT	34,5	40,6	47,7	445,7	ND	40,22
LAGUIPRES-COURRIER	5,00	15,0	3,6	12,6	ND	ND
Total	18 386,7	17 582,5	16 175,2	15 107,0	9 103,5	5 087,68

Source : Autorité de Régulation des Postes et Télécommunication/Rapport Annuel d'Activités

Tableau 25.4 : Tarifs (GNF) structurels de l'Office de la poste Guinéenne (OPG) 2014

Poids	Afrique	France	Europe	USA	Asie
De 0 à 500g	305 000	305 000	355 000	455 000	455 000
Plus de 500g à 1 Kg	610 000	610 000	770 000	810 000	810 000
Plus de 1 à 1,5 Kg	948 000	948 000	1 058 000	1 140 000	1 140 000
Plus de 1,5 à 2 Kg	1 207 000	1 207 000	1 347 000	1 417 000	1 417 000

Source : Ministère des Postes, télécommunications et des Nouvelles technologies de l'Information/Autorité de Régulation des Postes

Tableau 25.5 : Tarifs d'abonnement aux boîtes postales en GNF en 2014

Tarifs d'abonnement aux boîtes postales en GNF	Caution	Abonnement Annuel
Personne Physique	150 000	150 000
Personne Morale	350 000	350 000

Source : Autorité de Régulation des Postes et télécommunications/Rapport annuel

Tableau 25.6 : Tarifs appliqués par DHL pour le transport des colis en GNF en 2013

Poids (kg)	0,5	1	2	3
Pays limitrophes	454 994	687 964	1 122 555	1 542 896
France/Belgique	454 994	705 207	1 171 147	1 621 413
Afrique de l'Ouest et du Centre	462 119	731 284	1 231 709	1 714 891
Reste de l'Afrique	469 244	759 213	1 297 543	1 417 000
Europe	469 244	782 156	1 362 094	1 921 229
USA/Canada	476 369	814 503	1 440 326	2 043 207
Chine et pays limitrophes	490 619	856 397	1 532 665	2 183 710
Reste du monde	504 868	898 291	1 625 004	2 324 213

Source : Ministère des Postes, télécommunications et des Nouvelles technologies de l'Information/Autorité de Régulation des Postes et télécommunications/Rapport annuel

Tableau 25.7 : Evolution du nombre d'abonnés par réseau Téléphonie (fixe, mobile et FAI)

Désignation	2010	2011	2012	2013	2014	2015
Abonnés au réseau fixe	14 309	14 520	ND	ND	0	0
Progression au réseau fixe	16,14%	1,47%	ND	ND	0	0
Abonnés réseaux mobiles	4 260 968	5 364 409	5 587 126	7 536 471	9 750 000	10 764 000
Progression réseau mobiles	28,46%	25,90%	4,15%	34,89%	29,4	10,4
GSM post payé	18 731	21 379	15 805	18 941	22 777	52 498
progression GSM post payé	-1,64%	14,14%	-53,05%	19,84%	20,5	-
GSM Prépayé	4 244 696	5 343 030	5 571 321	7 517 530	9 727 256	10 712 000
Progression GSM prépayé	28,71%	25,88%	4,22%	34,93%	29,4	-
Abonnés FAI	11 749	1 865	ND	ND	3354	2 901
Progression FAI	3,86%	-84,13%	ND	ND	ND	-
parc total	4 287 026	5 380 794	5 587 126	7 536 471	9750000	10 765 000
progression du secteur	28,33%	25,51%	4,1%	34,89%	29,4	-

Source : Ministère des postes, Télécommunications et des Nouvelles Technologie de l'Information/Autorité de Régulation des postes et télécommunication (rapport Annuel)/Observatoire ARPT

Tableau 25.8 : Evolution du parc par opérateur de téléphonie mobile

Désignation	2010	2011	2012	2013	2014	2015
ARREBA	1 760 823	1 987 456	2 275 582	2 723 208	3 035 071	3 489 000
Progression Abonné Aréba	38,30%	12,87	14,50%	19,67%	11,5	
ORANGE	927 537	1 352 549	1 850 059	3 239 141	4 506 353	5 120 000
Progression Abonné orange	35,56%	45,82%	36,78%	75,08%	39,1	
CELCOM	770 760	1 238 082	1 203 405	1 391 783	2 012 757	2 469 000
Progression Abonné Celcom	22,08%	60,63%	-2,80%	15,65%	44,6	
SOTELGUI	545 962	503 819	ND	ND	0	0
Progression Abonné Sotelgui	3,19%	-7,72%	-	-	0	0
INTERCEL	255 886	282 503	258 080	182 339	195 852	145 000
Progression Abonné Intercel	28,53%	10,40%	-8,65%	-29,35%	7,4	
Taux de pénétration pour les 5 opérateurs	48,2	49,88%	65,33%	91,73	91,1
dont Arréba	...	37%	20,32%	23,60%	-	-
dont Orange	...	25%	16,52%	28,08%	-	-

Source : Ministère des postes, Télécommunications et des Nouvelles Technologie de l'Information/Autorité de Régulation des postes et télécommunication (rapport Annuel) /Observatoire ARPT

Tableau 25.9 : Nombre de localités couvertes par le service postal en 2015

Opérateurs	2015
OPG	35
DHL-International Guinée	7
NIMBA-PLUS	1
SOCOPAO	...
Boloré logistique	1
MOKA-EXPRESS	15
MLT-Express	1
SF Transit	1
LAGUIPRES-COURRIER	NA
TOTAL	61

Source : Autorité de Régulation des Postes et Télécommunication/Rapport Annuel d'Activités

Tableau 25.10 : Evolution du nombre d'utilisateurs d'internet par type (en milliers d'utilisateurs)

Années	Bas débit	Haut débit	Total
2010	26	4	30
2011	60	8	68
2012	125	18	143
2013	460	486	946
2014	942	1204	2146
2015	2 438

Source : Ministère des postes, Télécommunications et des Nouvelles Technologie de l'Information/Autorité de Régulation des postes et télécommunication (rapport Annuel)

Tableau 25.11 : Evolution annuel du trafic Voix (en millions de minutes)

Années	Trafic Voix en millions de minutes
2010	3 263
2011	3 211
2012	4 963
2013	5 767
2014	7 586
2015	7 691

Source : Ministère des postes, Télécommunications et des Nouvelles Technologie de l'Information/Autorité de Régulation des postes et télécommunication (rapport Annuel) (Obsevation Annuel 2014)

Tableau 25.12 : Nombre de chefs-lieux de préfectures et sous préfectures couverts par opérateurs

Opérateurs	Déc.2011	Déc.2012	Déc.2013	Déc.2014	2015
Orange	73	159	240	334	334
Arréba	74	86	100	158	216
Intercel-Plus	26	52	54	55	55
Cellcom	45	47	50	74	81

Source : Ministère des postes, Télécommunications et des Nouvelles Technologie de l'Information/Autorité de Régulation 74des postes et télécommunication (rapport Annuel)

Tableau 25.13 : Ecolution des abonnés aux téléphones mobiles (pour 100 habitants)

Années	2010	2011	2012	2013	2014	2015
Abonnés réseaux mobiles	4 260 968	5 364 409	5 587 126	7 536 471	9 750 000	10 764 000
Population totale du pays	9 705 268	9 918 783	10 136 997	10 360 011	10 523 261	10 817 912
Abonnés aux téléphones mobiles pour 100 habitants	43,9	54,1	55,1	72,8	92,7	99,5

Source : Ministère du Plan/INS/Ministère des postes, Télécommunications et des Nouvelles Technologie de l'Information/Autorité de Régulation 74des postes et télécommunication (rapport Annuel)

Tableau 25.14 : Evolution du nombre de bureau de poste par région naturelle

Régions	2010	2011	2012	2013	2014	2015
Conakry	12	12	4	4	3	4
Basse Guinée	11	11	9	9	10	12
Moyenne Guinée	9	9	10	10	5	8
Haute Guinée	9	9	8	8	8	9
Guinée Forestière	7	7	9	9	4	7
Total	48	48	40	40	30	40

Source : Office des postes de guinée (OPG)

Tableau 25.15 : Evolution du nombre de Courriers Postaux

	2 010	2 011	2 012	2 013	2 014	2 015
Courriers intérieurs (poids en gramme)	7 793	8 203	1 984 170	1 434 243
Courriers envoyés à l'extérieur : total	12 944	4 813 816	341 003	186 639	3 960 095	4 120 500
Courriers envoyés à l'extérieur par avion	12 944	4 813 816	341 003	186 639	3 960 095	4 120 500
Courriers reçus à l'extérieur : total	58 777	12 570 760	1 548 470	1 099 794	10 811 352	15 362
Courriers reçus à l'extérieur par avion	58 777	12 570 760	1 548 470	1 099 794	10 811 352	15 362
Courriers accélérés reçu de l'extérieur (EMS) en kg	...	407	1 158	1 423	3 010	1 649
Courriers accélérés envoyé à l'extérieur en kg	...	842	344	464	90	130 633
Colis reçus (nombre)	...	1 492	2 525	799	1 326	1 003
Colis envoyés (nombre)	...	990	460	378	461	836
Chiffres d'Affaires des produits postaux (GNF)	...	3 332 556 231	2 488 532 655	4 355 445 859

Source : Office des postes de guinée (OPG)

Tableau 25.16 : Evolution du nombre d'abonnés à l'OPG dans les régions naturelles (Boite postale)

	2010	2011	2012	2013	2014	2015
Conakry	7 899	7 899	7 899	7 899	4 614	7 734
Basse Guinée	629	629	629	929	429	817
Moyenne Guinée	553	553	553	703	12	495
Haute Guinée	497	497	497	697	104	690
Guinée Forestière	524	524	524	624	22	624
Total	10 102	10 102	10 102	10 852	5 811	10 360
Nombre de réseaux (agences)	...	40	34	34	-	-
Personnel permanents (nombre)	...	256	-	325	271	246
Personnel contractuels (nombre)	...	64	-	56	91	65

Source : Office des postes de guinée (OPG)

Tableau 25.17 : Evolution des indicateurs du secteur postal

Indicateurs	2010	2011	2012	2013	2014	2015
Nombre de Bureau de Poste	34	34	34	35	35	35
Nombre moyen d'habitants par Bureau	317 647	344 118	350 000	352 571	303	303
Nombre de Boites postales	12 000	12 000	12 000	12 000	12 000	12
Nombre moyen d'habitants par Boîte Postale	900	975	992	1028	886	886
Nombre moyen de foyers par Boîte Postale (avec une moyenne de 8 personnes par foyer)	113	122	124	129	111	111
Superficie Couverte par Bureau de Poste (en Km ²)	7234	7234	7234	7024	7024	7 024
Distance moyenne entre Bureau de Poste (Km)	101	101	101	101	101	101
Agences Privées	9	10	10	10	11	ND

Source : Autorité de Régulation des Postes et Télécommunication/Rapport Annuel d'Activités

Chapitre 26 : Indice des Prix à la Consommation

I. Graphiques

Graphique 26.1 : Evolution du Taux d'Inflation en moyenne annuelle (%)

Graphique 26.2 : Evolution du Taux d'Inflation en moyenne annuelle (%) Alimentation et boissons non alcoolisés

II. Liste des tableaux du chapitre

Tableau 26.1 : Evolution de l' indice moyen des prix des dix postes des produits à la consommation des ménages en fin Décembre (Base 100 =2002)

Tableau 26.2 : Evolution de l' indice moyen des prix des produits à la consommation des ménages en fin Décembre (Base 2002=100)

Tableau 26.3 : Evolution des indices des prix par poste

Tableau 26.4 : Evolution des indices généraux de Janvier 2004 à Décembre 2015

Tableau 26.5 : Evolution de l'inflation en moyenne annuelle (%) par poste

Tableau 26.6 : Evolution de l'inflation

Graphique 26.1 : Evolution du Taux d'Inflation en moyenne annuelle (%)

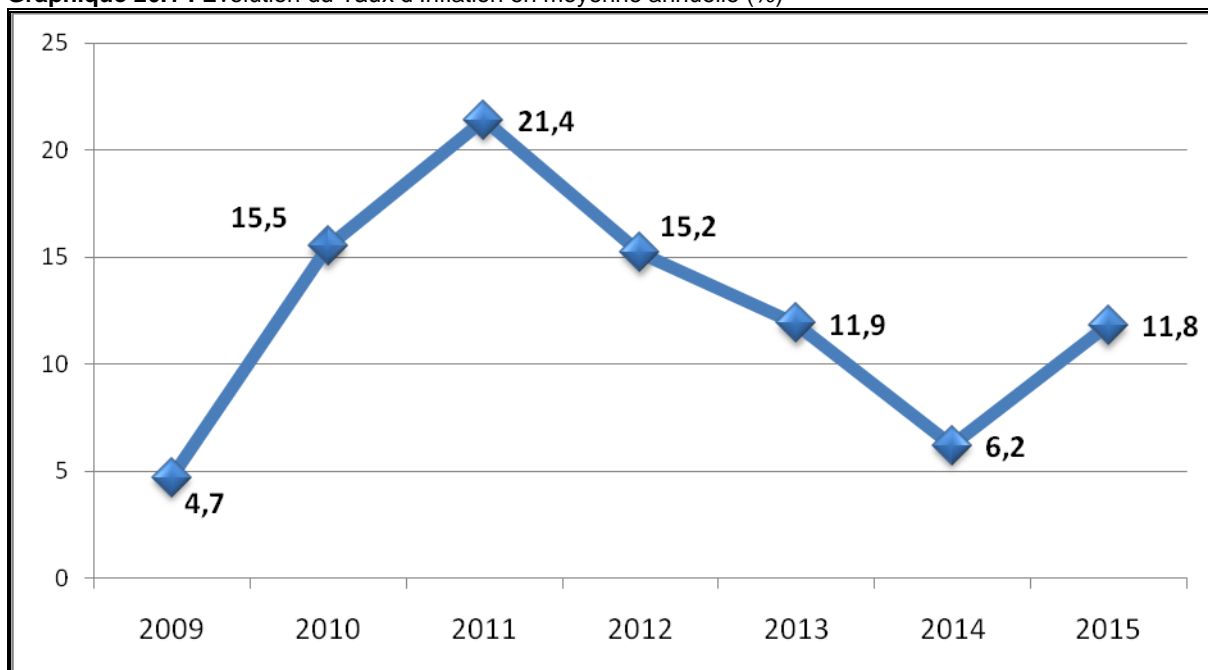

Source : MP/INS/relevés de prix à la consommation

Graphique 26.2 : Evolution du Taux d'Inflation en moyenne annuelle (%) Alimentation et boissons non alcoolisés

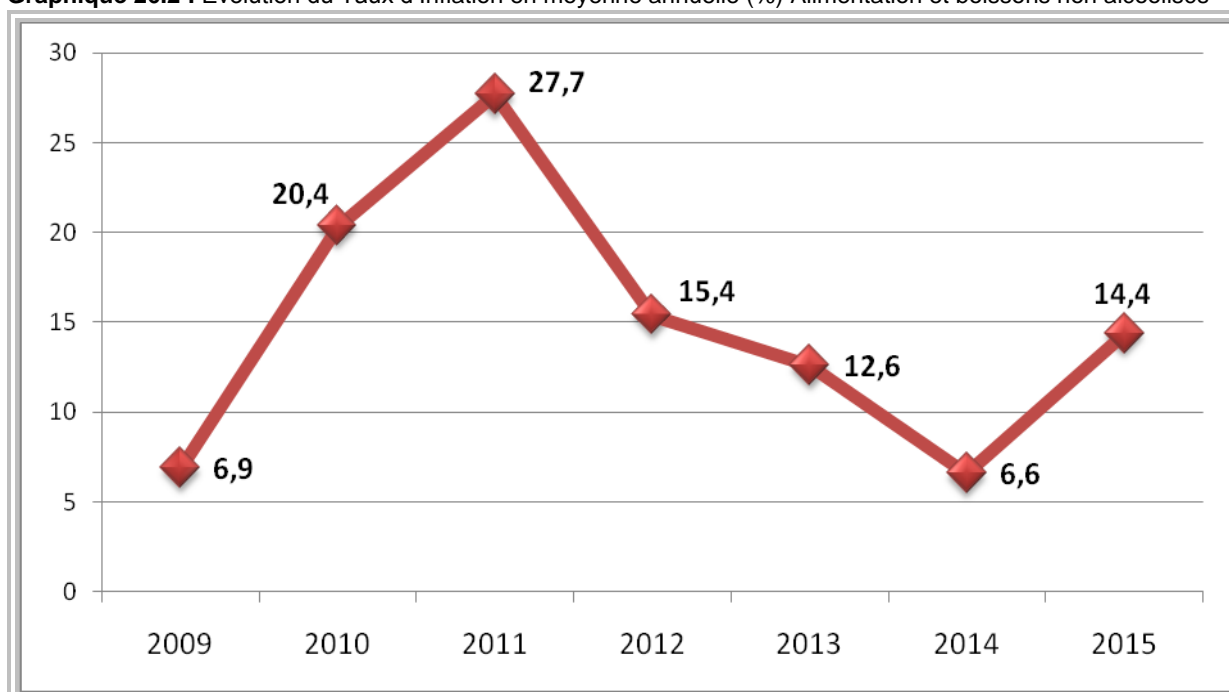

Source : MP/INS/relevés de prix à la consommation

Tableau 26.1 : Evolution de l' indice moyen des prix des dix postes des produits à la consommation des ménages en fin Décembre (Base 100 =2002)

No	Postes	Pondération	2009	2010	2011	2012	2013	2014	2015
	INDICE GLOBAL	1 000 000	369	445	529,8	597,8	660,8	672,1	751,2
1	Produits alimentaires, boissons et tabac	3756	512	651	786,8	891,8	997,3	1026,0	1173,7
2	Articles d'habillement et articles chaussants	732	243	275	321,7	374,7	431,7	439,0	489,6
3	Logement, eau, électricité, gaz et autres combustibles	1088	313	336	370,4	440	474,5	482,9	534,1
4	Ameublement, équipement ménager et entretien courant de la maison	830	292	325	402,1	452,8	487,1	498,8	553,5
5	Santé	1120	294	318	393,6	463	541,2	559,8	636,1
6	Transports	1221	323	425	474,9	485,5	489,0	492,5	497,4
7	Loisirs, spectacles et culture	364	323	209	264,0	284,6	309,9	337,1	353,6
8	Enseignement	90	230	238	313,7	325,1	343,1	166,6	174,2
9	Hôtels, cafés, restaurants	220	337	396	480,12	580,3	604,9	605,9	634,7
10	Autres biens et services	679	207	226	246,6	259,5	287,2	310,6	332,8

Source : Section des prix à la consommation /Institut National de la Statistique/Ministère du Plan

Tableau 26.2 : Evolution de l' indice moyen des prix des produits à la consommation des ménages en fin Décembre (Base 2002=100)

Nouvelle COICOP		Produits alimentaires et boissons non alcoolisées	Articles d'habillement et chaussures	Logement, eau, gaz, électricité et autres combustibles	Général
2009	pond	3613	732	1088	10 000
	Indice	517,63	243,25	312,75	368,46
2010	pond	3613	732	1088	10 000
	Indice	659,1	274,8	335,5	445,1
2011	pond	3613	732	1088	10 000
	Indice	796,6	321,7	370,4	529,8
2012	pond	3613	732	1088	10 000
	Indice	902,3	374,7	440,0	597,8
2013	pond	3613	732	1088	10 000
	Indice	1 009,0	431,7	474,5	660,8
2014	pond	3613	732	1 088,0	10 000
	Indice	1 026,0	439,0	482,9	672,7
2015	pond	3613	732	1088	10 000
	Indice	1 173,7	489,6	534,1	751,2

Source : Section des prix à la consommation /Institut National de la Statistique/Ministère du Plan

Tableau 26.3 : Evolution des indices des prix par poste

N°		2010	2011	2012	2013	2014	2015
	Ensemble	404,7	491,1	565,9	633,1	672,1	751,2
	Dont:						
01	Alimentation et boissons non alcoolisés	580,0	741,0	855,3	962,8	1026,0	1173,7
02	Boissons alcoolisées et tabacs	416,1	473,8	585,6	677,1	708,1	725,5
03	Habillement et chaussures	261,5	294,1	350,8	402,0	439	489,6
04	Logement, Eau, Electricité, Gas et autres combustibles	322,3	354,3	399,4	459,7	482,9	534,1
05	Meubles, articles de ménage et entretien courant	303,1	367,4	429,8	468,6	498,8	553,5
06	Santé	307,6	348,0	432,3	507,1	559,8	636,1
07	Transport	383,9	447,2	480,5	488,0	492,5	497,4
08	Communication	145	151,4	151,4	151,1	148,5	147,9
09	Loisirs et culture	220,9	251,3	297,8	352,2	337,1	353,6
10	Enseignement	143,3	148,7	154,6	162,5	166,6	174,2
11	Restaurants et hôtels	362,3	445,4	517,2	599,1	605,9	634,7
12	Biens et Services divers	228,4	253,4	270,1	294,8	310,6	332,8

Source : MP/INS/relevés de prix à la consommation

Tableau 26.4 : Evolution des indices généraux de Janvier 2004 à Décembre 2015

Années	Janvier	Février	Mars	Avril	Mai	Juin	Juillet	Août	Sept	Oct	Nov	Déc
2004	118,6	119,6	119,3	119,7	120,1	121,6	123,9	133,0	144,9	145,9	146,8	147,8
2005	150,3	151,4	152,1	153,7	161,3	171,0	176,7	181,8	185,1	187,2	188,7	191,7
2006	194,7	198,8	202,2	205,7	222,9	231,7	237,9	244,8	248,3	252,1	256,9	266,6
2007	274,1	275,5	276,4	276,0	271,9	274,0	279,3	286,0	290,8	293,1	296,2	300,9
2008	302,1	306,3	312,3	339,1	340,0	341,5	344,5	347,3	351,0	351,6	340,4	341,5
2009	337,0	336,2	333,4	344,1	346,0	347,5	350,0	355,0	359,2	362,6	366,3	368,5
2010	372,1	376,8	386,5	390,7	393,2	396,3	400,5	413,8	418,7	424,0	438,4	445,1
2011	450,7	457,8	467,6	474,5	482,4	489,4	492,1	499,1	506,5	517,6	525,4	529,8
2012	534,1	541,9	547,4	550,6	556,8	562,8	564,8	571,7	579,5	587,7	595,0	597,8
2013	603,9	611,6	618,4	622,3	625,0	630,1	633,8	638,6	645,4	651,2	656,2	660,8
2014	665,6	673,8	680,0	685,5	686,6	690,7	695,1	700,0	707,8	712,9	717,2	720,1
2015	724,6	731,3	737,5	743,0	744,3	748,8	752,7	757,2	763,9	767,9	770,7	772,9

Source : MP/INS/relevés de prix à la consommation

Tableau 26.5 : Evolution de l'inflation en moyenne annuelle (%) par poste

Libellés	2009	2010	2011	2012	2013	2014	2015
Ensemble	4,7	15,5	21,4	15,2	11,9	6,2	11,8
Dont:							
Alimentation et boissons non alcoolisés	6,9	20,4	27,7	15,4	12,6	6,6	14,4
Boissons alcoolisées et tabacs	15,1	19,2	13,9	23,6	15,6	4,6	2,5
Habillement et chaussures	8,1	13,2	12,5	19,3	14,6	9,2	11,5
Logement, Eau, Electricité, Gas et autres combustibles	8,8	9,5	9,9	12,7	15,1	5,1	10,6
Meubles, articles de ménage et entretien courant	11,7	5,0	21,2	17,0	9,0	6,4	11,0
Santé	9,1	7,9	13,1	24,2	17,3	10,4	13,6
Transport	-16,0	19,2	16,5	7,5	1,5	0,9	1,0
Communication	0,0	1,5	4,4	0,0	-0,2	-1,7	-0,4
Loisirs et culture	6,0	3,2	13,8	18,5	9,2	3,7	4,9
Enseignement	1,0	1,8	3,7	4,0	5,1	2,5	4,6
Restaurants et hôtels	9,5	8,2	22,9	16,1	15,8	1,1	4,8
Biens et Services divers	4,2	7,4	11,0	6,6	9,1	5,4	7,2

Source : MP/INS/relevés de prix à la consommation

Tableau 26.6 : Evolution de l'inflation

Années	2009	2010	2011	2012	2013	2014	2015
Glissement en fin décembre (%)	7,9%	20,8%	19,0%	12,8%	10,5%	9,0%	7,3%
Moyenne annuelle (%)	4,7%	15,5%	21,4%	15,2%	11,9%	6,2%	11,8%
Déflateur implicite du PIB	6,8%	20,0%	22,0%	19,6%	8,3%	6,3%	-0,2%

Source : Section des prix à la consommation /Institut National de la Statistique/Ministère du Plan

Chapitre 27 : Prix moyen à la Consommation

I. Graphiques

Graphique 27.1 : Evolution du prix moyen à la consommation du riz local étuvé rouge Barabara en GNF/Kg

Graphique 27.2 : Evolution du prix moyen à la consommation du Riz importé populaire type chinois en GNF/Kg

Graphique 27.3 : Evolution du prix moyen à la consommation de la Viande fraîche de bœuf local au kg

Graphique 27.4 : Evolution du prix moyen à la consommation du poisson Frais e

II. Liste des tableaux du chapitre

Tableau 27.1 : Evolution du prix moyen à la consommation de quelques Produits manufacturiers en GNF/Kg

Tableau 27.2 : Evolution du prix moyen à la consommation des principaux produits agricoles à la consommation de 2010 à 2015 en GNF/Kg

Tableau 27.3 : Evolution du prix moyen à la consommation de la viande et des produits d'origine animale à la consommation des ménages

Tableau 27.4 : Evolution du prix moyen à la consommation de poissons et quelques produits de mer sur le marché de Conakry

Tableau 27.5 : Evolution du prix moyen à la consommation annuel de quelques Produits non alimentaires

Tableau 27.6 : Evolution du prix moyen à la consommation annuel de quelques Produits non alimentaires (suite)

Tableau 27.7 : Evolution du prix moyen à la consommation de quelques produits essentiels à Conakry en fin de période (31/12...)

Tableau 27.8 : Evolution du tarif moyens des Transports terrestres et aérien en GNF

Graphique 27.1 : Evolution du prix moyen à la consommation du riz local étuvé rouge Barabara en GNF/Kg

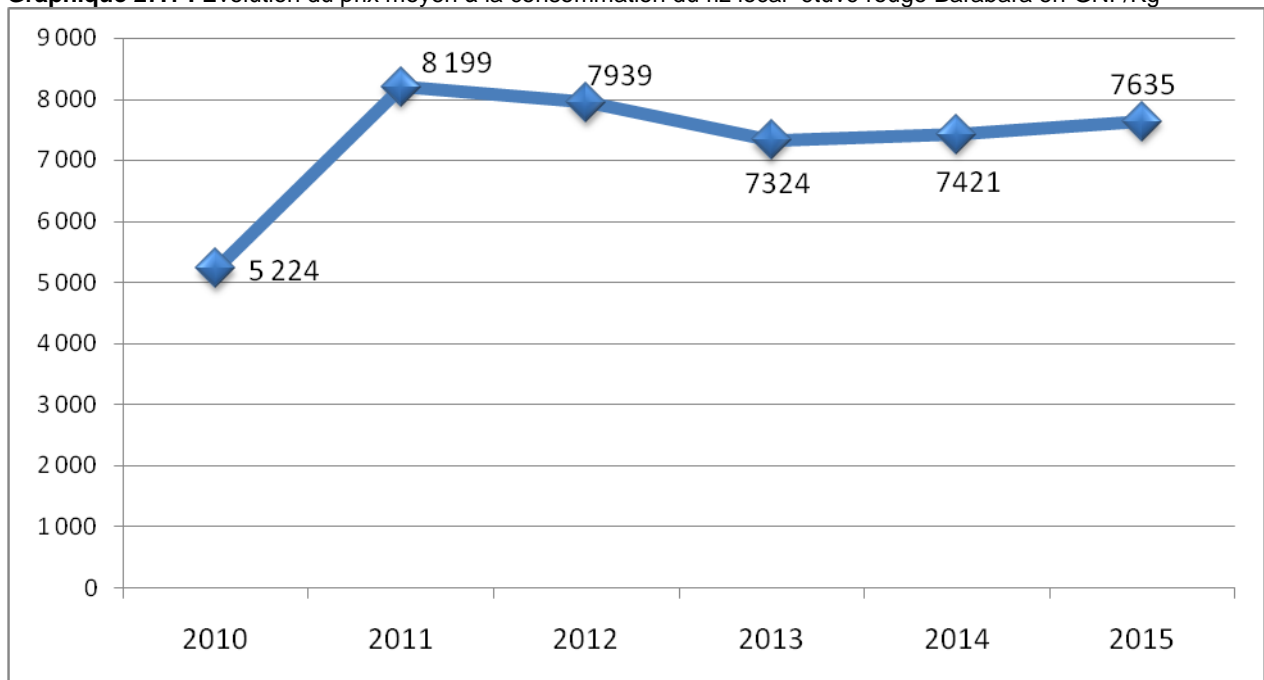

Source : MP/INS/Section statistiques des prix

Graphique 27.2 : Evolution du prix moyen à la consommation du Riz importé populaire type chinois en GNF/Kg

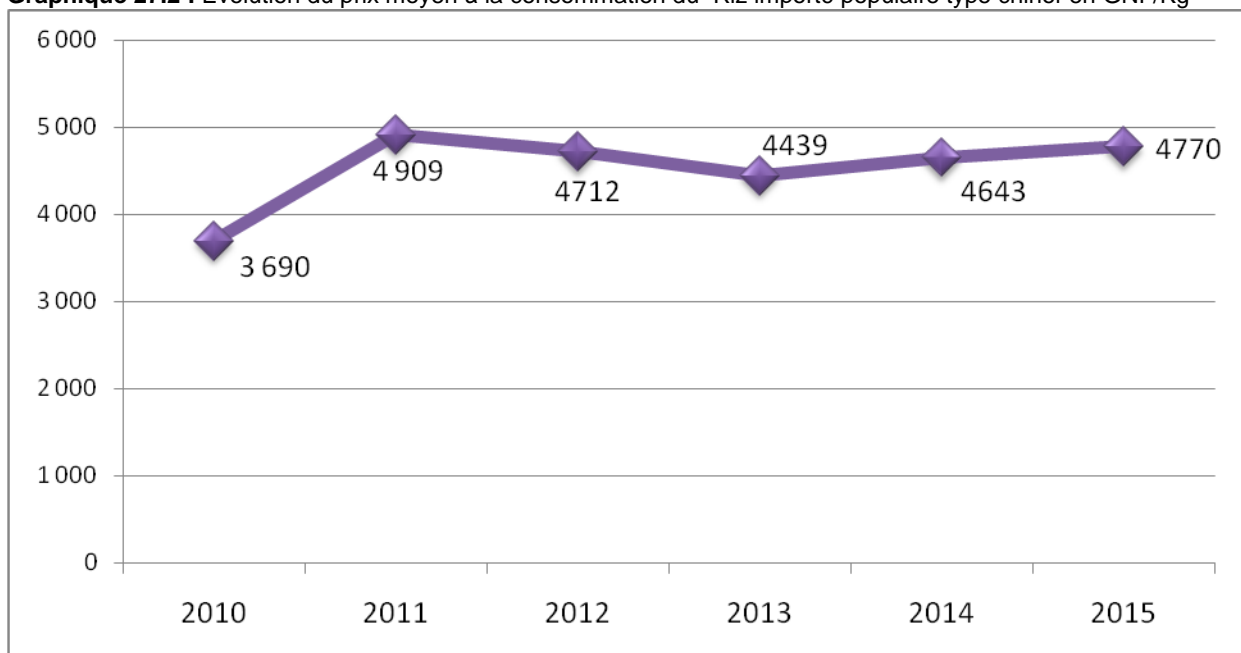

Source : MP/INS/Section statistiques des prix

Graphique 27.3 : Evolution du prix moyen à la consommation de la Viande fraîche de bœuf local au kg

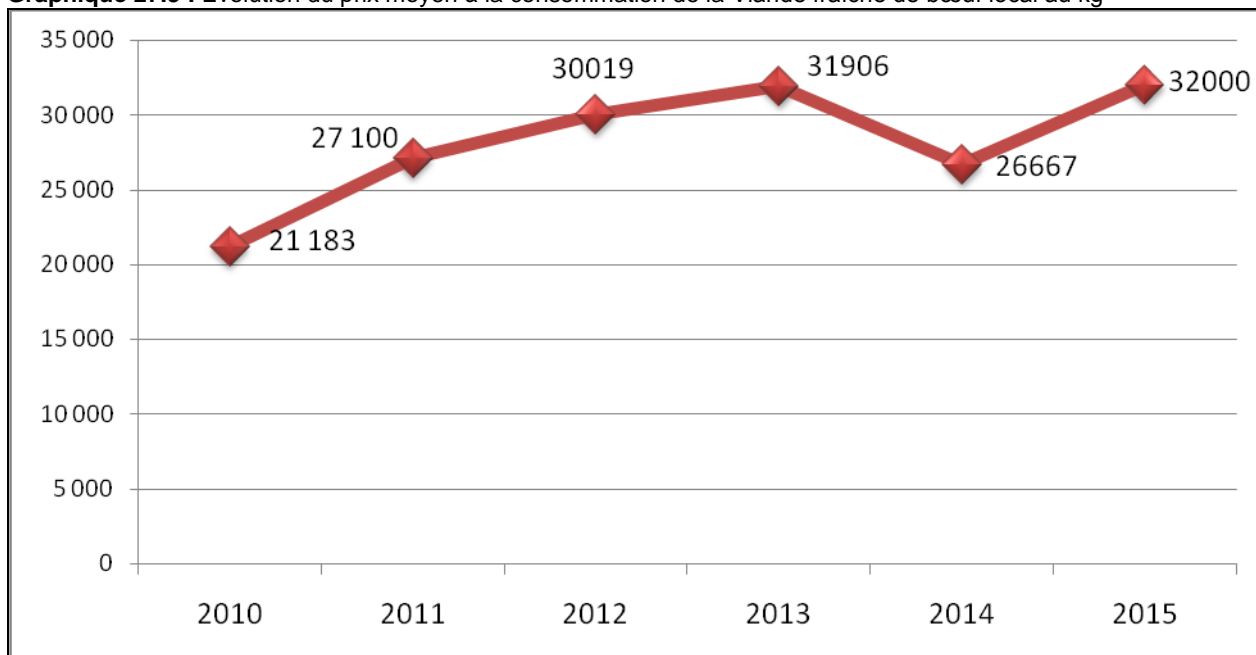

Source : MP/INS/Section statistiques des prix

Graphique 27.4 : Evolution du prix moyen à la consommation du poisson Frais



Tableau 27.1 : Evolution du prix moyen à la consommation de quelques Produits manufacturiers en GNF/Kg

Désignation	Unités	2010	2011	2012	2013	2014	2015
Yaourt local, BEST-YAOURT	Boîte	1 893	1 930	2 011	2 258	2 353	2 415
Yaourt importé	Boîte	3 325	3 355	3 407	3 614	3 850	3 850
Lait concentré sucré	Boîte	5 321	6 670	7 927	8 546	8 683	8 860
Lait concentré non sucré	Boîte	2 693	3 242	3 440	3 458	3 470	3 470
Lait en poudre de bébé	Boîte	26 617	29 342	36 642	39 650	41 217	41 033
Jus d'ananas (17cl)	Boîte	1 740	2 170	2 275	2 535	2 650	2 650
Boisson gazeifiée à l'orange	Bouteille/Boîte	2 035	2 479	2 594	3 000	3 000	3 000
Boisson gazeifiée aux extraits de cola	Bouteille/Boîte	2 079	2 500	2 615	3 000	3 000	3 000
Eau minérale naturelle	Bouteille/Boîte	3 510	3 938	4 083	4 615	5 000	5 000
Vin de palme	Bouteille/Boîte	2 138	2 250	2 250	2 771	2 875	2 875
Bière locale	Bouteille/Boîte	4 148	4 425	4 592	5 769	6 175	6 175
Bière importée	Bouteille/Boîte	8 075	8 340	8 375	8 750	8 698	8 750
Whisky	Bouteille/Boîte	73 475	92 063	106 000	127 821	147 000	147 000
Pastis	Bouteille/Boîte	43 354	59 542	81 979	87 500	100 708	112 458
Vin rouge de table	Bouteille/Boîte	17 467	18 504	20 056	23 756	24 642	25 400

Source : MP/INS/Section statistiques des prix

Tableau 27.2 : Evolution du prix moyen à la consommation des principaux produits agricoles à la consommation de 2010 à 2015 en GNF/Kg

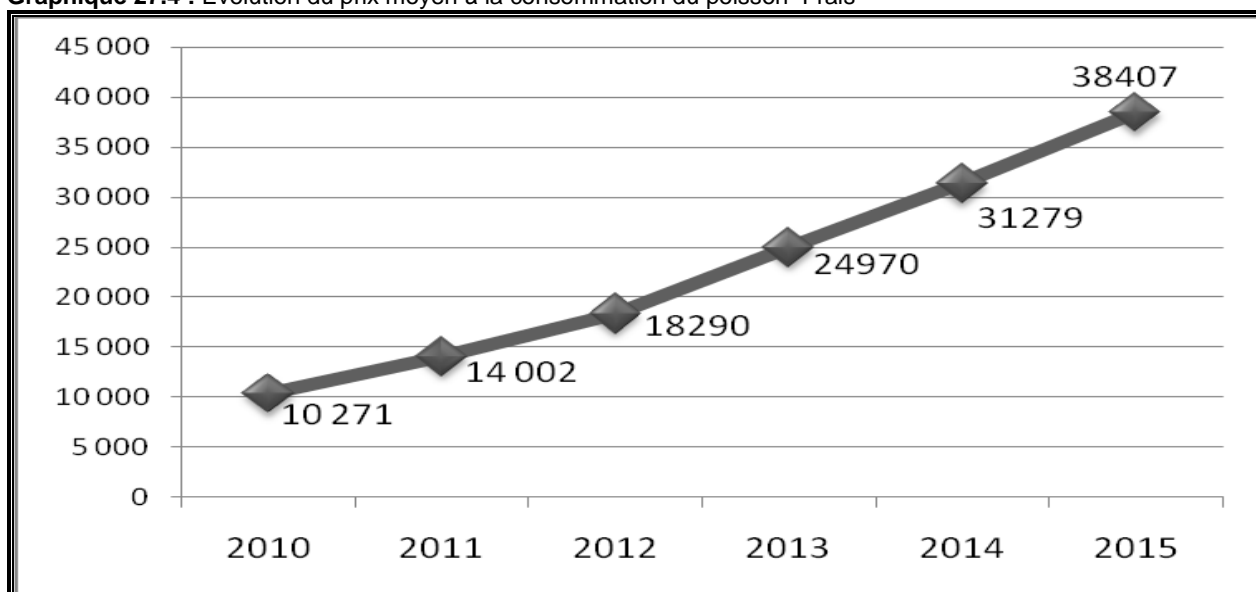
Libellées	Unités	2010	2011	2012	2013	2014	2015
1- CEREALES ET FARINES							
Riz Local étuvé rouge, BARABARA	GNF/kg	5 224	8 199	7 939	7 324	7 421	7 635
Riz importé populaire type chinois	GNF/kg	3 690	4 909	4 712	4 439	4 643	4 770
Fonio étuvé lavé	GNF/kg	6 593	9 517	12 129	12 954	13 127	15 283
Maïs en grain	GNF/kg	5 051	5 894	8 081	8 637	9 775	9 947
Farine de maïs	GNF/kg	5 517	6 180	7 451	8 380	9 443	9 679
Sorgho	GNF/kg	6 114	5 756	8 389	9 220	10 025	10 630
Farine de Blé	GNF/kg	7 049	8 770	9 187	10 117	10 395	10 708
2-TUBERCULES							
Manioc frais	GNF/kg	2 877	3 347	4 353	4 079	5 016	5 879
Patate douce	GNF/kg	2 334	2 507	3 804	4 506	5 188	5 859
Taro	GNF/kg	4 032	4 336	5 812	6 884	8 586	9 124
Igname	GNF/kg	4 499	6 346	8 115	10 286	10 931	11 380
Pomme de Terre	GNF/kg	4 607	6 346	9 014	10 736	11 099	12 353
3-LEGUMES							
Feuilles de manioc	GNF/kg	2 644	2 988	4 187	4 590	5 935	7 369
Feuilles de Patate	GNF/kg	2 231	2 829	4 015	4 360	5 777	7 154
Aubergine locale	GNF/kg		6 132	7 708	8 341	10 870	12 263
Tomate fraîche	GNF/kg	5 714	7 294	9 154	9 928	11 357	12 688
Courge	GNF/kg	3 094	3 578	4 528	4 318	4 841	5 480
Chou vert	GNF/kg	6 113	7 413	9 015	10 129	10 434	11 232
Oignon local	GNF/kg	5 895	7 634	9 293	11 346	12 633	14 511
Concombre	GNF/kg	3 791	4 417	6 435	7 856	8 732	10 747
Carotte fraîche	GNF/kg	6 426	7 574	9 023	10 877	11 407	12 518
4-FRUITES							
Ananas frais	GNF/Unité	2 974	3 396	4 558	5 584	6 243	6 389
Banane douce	GNF/kg	2 665	3 245	4 897	5 870	6 405	7 640
Avocat	GNF/Unité	1 576	1 359	3 403	9 090	8 499	5 408
Orange locale	GNF/Tas	2 022	2 822	4 430	7 416	8 457	9 242
Mangue Ordinaire	GNF/Tas	1 906	2 623	4 430	7 416	5 161	7 000
Mangue Greffée	GNF/Tas	1 835	2 797	3 509	5 251	5 829	7 241
Citron	GNF/kg	5 570	7 159	9 201	10 545	12 878	12 261
Pastèque	GNF/Unité	1 307	1 447	1 530	2 340	4 411	5 744
Papaye	GNF/Unité	2 636	2 800	4 154	6 088	6 125	6 604

Source : Direction Statistiques Economiques et Sociales /Institut National de la Statistique/Ministère du Plan

Tableau 27.3 : Evolution du prix moyen à la consommation de la viande et des produits d'origine animale à la consommation des ménages

Désignation	Unités	2010	2011	2012	2013	2014	2015
Viande fraîche de bœuf local au tas	GNF/tas	18 891	22 530	25 923	27 359	26 063	32 438
Viande fraîche de bœuf local au kg	GNF/kg	21 183	27 100	30 019	31 906	26 667	32 000
Poulet vivant	GNF/unité	26 867	29 407	42 691	40 637	36 214	46 208
Poulet prêt à cuir	GNF/unité	22 954	25 625	30 354	34 225	29 283	35 500
Corned-beef de 250g	Boîte	5 548	6 154	6 969	7 813	6 677	7 958
Œuf de poule	GNF/unité	1 047	1 244	1 457	1 495	1 501	1 473
Viande de porc	GNF/kg	14 500	18 167	22 167	25 750	20 833	25 167
Lait en poudre	GNF/unité	25 375	27 571	32 479	38 904	40 867	45 258
Lait de vache	GNF/unité	6 770	8 399	10 299	10 053	11 252	12 756
Saucisson de porc	GNF/unité	15 652	17 150	20 267	26 916	25 358	30 731

Source : DSES/INS/Ministère du Plan

Tableau 27.4 : Evolution du prix moyen à la consommation de poissons et quelques produits de mer sur le marché de Conakry

Désignation	Unité	2010	2011	2012	2013	2014	2015
Bonga frais	GNF/kg	10 271	14 002	18 290	24 970	31 279	38 407
Snapa frais	GNF/kg	20 534	24 286	30 676	36 605	42 388	50 753
Kouta frais	GNF/kg	19 923	26 090	29 870	34 533	41 699	49 789
Bonga fumé	GNF/kg	15 173	18 676	23 262	31 071	36 687	43 151
Konkoe fumé	GNF/kg	35 056	46 961	66 876	92 729	112 627	133 323
Boboë fumé	GNF/kg	21 612	4 496	31 449	36 066	40 044	46 058
Crevettes séchée	GNF/kg	59 229	34 368	78 726	101 427	120 600	134 147
Sardine	GNF/Boîte	3 381	4 444	5 208	5 250	5 250	5 250

Source : DSES/INS/Ministère du Plan

Tableau 27.5 : Evolution du prix moyen à la consommation annuel de quelques Produits non alimentaires

Désignation	Unités	2010	2011	2012	2013	2014	2015
1- LOGEMENT							
Loyer brut mensuel dans une maison Individuelle	Gnf	157 316	218 297	240 562	268 290	273 336	283 752
Loyer brut mensuel dans un Appartement	Gnf	100 341	144 582	175 151	201 932	203 636	219 090
Loyer brut mensuel dans une cour commune	Gnf	66 667	91 171	103 625	137 167	140 417	149 800
2-MATÉRIAUX DE CONSTRUCTION							
Ciment local	Unité/sac	62 521	66 083	67 354	60 104	57 750	59 271
Ciment importé	Unité/sac	71 396	72 625	75 083	67 542	65 656	66 167
Tôle ondulée	Unité	35 292	42 177	47 063	46 938	50 292	51 917
Sable fin		128 021	140 833	146 250	155 479	167 771	170 417
3- MOBILIER							
Lit en bois	Unité	292 188	297 908	367 813	442 771	598 813	704 375
Table en bois	Unité	62 833	68 438	78 021	86 667	93 125	97 292
Chaise en bois	Unité	29 813	31 167	34 708	40 208	47 667	47 667
Matelas mousse	Unité	418 271	431 167	485 417	562 667	578 542	652 500
Salon rembourré	Complet	659 375	667 708	766 667	836 458	918 542	993 750
4-USTENSILES MENAGERS							
Casserole en aluminium	Unité	17 354	19 477	25 525	27 950	30 117	31 750
Marmite	Unité	26 192	26 119	29 629	36 915	40 500	40 500
Seau en aluminium	Unité	25 150	25 000	25 000	25 000	25 000	25 000
Complet bol	Unité	29 529	30 575	32 308	36 481	51 765	59 388
Gobelet en plastique	Unité	1 625	1 625	1 625	1 625	1 685	1 676
Lampe à Pétrole	Unité	16 750	17 033	17 438	20 317	23 038	23 238
Ampoule 60 watt	Unité	1 983	2 000	2 627	2 875	2 875	2 875
5-EQUIPEMENTS ELECTRIQUE							
Réfrigérateur	Unité	1 734 708	2 199 946	838 000	905 000	2 364 000	2 459 000
Poste radio simple	Unité	42 500	47 558	52 800	56 263	59 975	66 879
Poste radio combiné	Unité	100 500	105 167	120 083	120 000	128 000	128 625
Ventilateur	Unité	100 008	128 958	143 042	141 063	150 858	157 063
Poste téléviseur couleur	Unité	505 688	593 000	751 208	986 625	1 020 000	1 118 833
Cuisinière à gaz simple	Unité	768 108	765 125	838 000	905 000	905 000	905 000
Fer à repasser	Unité	41 263	42 860	48 500	63 521	84 442	86 933
6-FONCTIONNEMENT ELECTRICITE							
Frais de Location d'un compteur électrique		5 200	5 200	5 200	5 200	5 200	5 200
Consommation électricité 1ère tranche	KWh	90	90	90	90	90	90
Location Compteur		23 000	-	-	-	23 000	23 000
Consommation d'eau 1ere tranche	m3	680	680	680	680	680	680
7- ENERGIE DOMESTIQUE							
Charbon de bois	Kg	1 074	1 064	1 272	1 649	1 863	2 178
Bois de cuisine, type kinsi	Tas	604	678	824	1 118	1 369	1 558
Bois mort de brousse	Tas	599	698	789	1 038	1 320	1 525
Pétrole lampant en vrac	Litre	9 000	9 250	10 979	12 521	12 865	12 754

Source : MP/INS/Section statistiques des prix

Tableau 27.6 : Evolution du prix moyen à la consommation annuel de quelques Produits non alimentaires (suite)

	Unités	2010	2011	2012	2013	2014	2015
8-HABILLEMENT							
Pagne Francy	M	23 717	28 667	36 783	45 163	49 200	50 500
Tissu en Popeline	M	2 956	3 541	5 545	5 859	6 036	6 283
Tissu indigo Labé	complet	59 396	69 146	86 279	97 508	122 733	142 746
Pantalon classique homme	Unité	26 692	29 704	39 404	44 638	46 704	47 500
Chemise homme	Unité	18 400	25 865	31 363	34 950	41 808	45 917
Robe pour fillette	Unité	29 306	35 331	40 613	55 821	74 946	80 250
Sandale femme	Unité	5 050	5 592	6 504	6 871	7 811	8 311
Confection boubou femme	complet	7 854	8 083	9 294	9 648	9 750	9 988
Mocassin homme	Paire	55 292	61 438	83 717	104 188	130 417	137 667
9. SANTE							
Chloroquine (20c)	Flacon	5 302	5 375	6165	8927	11654	13031
Ampicilline 500		16 552	17 708	18681	18667	19204	20667
Paracétamol		4 300	4 300	4308	4375	4375	4375
Racine Gogoe	Tas	7 815	8 297	9735	10801	11427	12679
10. HYGIENE ET TOILETTE							
Savon lessive 72%	GNF/Unité	1127	-	1770	1 770	1770	1770
Savon de toilette	GNF/Unité	1 875	2 125	2323	2 341	2 404	2 450
Brosse à dent	GNF/Unité	910	910	910	1 014	1 098	1 160
Pâte dentifrice	GNF/Unité	2 055	2 055	2055	2 305	2 358	2 385
Balai local	GNF/unité	1 000	1 000			1 450	1450
11. DEP SOCIALES – LOISIRS							
LOISIRS							
Cigarette locale	paquet	940	940	940	940	953	960
Cigarette importée	paquet	4 392	4 708	5500	5938	5 960	5 960
Tabacs à chiqué		44 852	60 574	94 743	114 019	114 818	118 235
Cinéma de quartier		900	963	1125	1438	1 500	1 500
Entrée au stade	GNF/unité	1 000	1 417	2 000	2 000	2 000	2 000
12. EDUCATION							
Cahier 100 pages	Unité	1 375	1 875	2 500	2 500	2 500	2 500
Ramette de papier format A4	GNF/unité	24 438	36 417	37 083	37 115	37 500	35 708
Enveloppe	GNF/unité	283	429	500	500	500	500
Frais de scolarité dans une école maternelle privée	GNF/unité	227 500	237 188	255 313	270 188	273 250	284 146
Frais de scolarité dans une école primaire privée	GNF/unité	162 969	167 031	176 563	183 958	193 750	206 667
Frais de scolarité dans une école secondaire	GNF/unité	214 000	222 875	229 813	246 875	252 500	257 708
Frais de scolarité dans une école professionnelle	GNF/unité	390 438	411 104	431 875	469 583	487 500	487 083
Ecritoire	GNF/unité	450	567	875	875	875	875
Crayon à papier	GNF/unité	327	386	500	500	500	500
Manuel de lecture 1ère année	GNF/unité	16 500	18 125	20 938	22 021	23 833	23 875
Livre d'histoire - géographie pour 9 ème année	GNF/unité	16 542	19 375	26 652	29 166	32 527	33 333
13. DIVERS							
Timbre postal	GNF/unité	750	750	750	750	750	750

Source : MP/INS/Section statistiques des prix

Tableau 27.7 : Evolution du prix moyen à la consommation de quelques produits essentiels à Conakry en fin de période (31/12...)

Produit	Unité	Décembre 2010	Décembre 2011	Décembre 2012	Décembre 2013	Décembre 2014	Décembre 2015
Riz local	kg	5 782	9 251	7 367	7 178	7 624	7 635
Riz importé Asiatique brisé	kg	4 282	4 522	4 489	4 488	4 710	4 770
Farine de maïs	kg	6 276	6 148	7 102	8 965	9 415	9 679
Pain en baguette	baguette	1 600	1 875	1 875	1 875	1 875	1 875
Viande de bœuf avec os	kg	24 617	28 413	30 550	32 000	32 000	32 000
Bonga fumé	unité	17 190	20 017	27 274	33 596	38 849	43 151
Tomate	kg	5 868	8 259	9 401	10 012	12 049	12 688
Oignon	kg	7 239	8 560	9 554	12 705	13 254	14 511
Feuille de patate	tas	2 485	2 836	4 017	4 669	6 500	7 801
Gombo	kg	7 334	9 226	9 209	12 283	13 598	14 166
Pommes de terre	Kg	4 882	8 635	9 650	10 806	11 552	12 353
Huile de palme	Litre	13 125	12 747	13 097	14 220	14 745	14 979
Huile d'arachide	Litre	15 048	14 420	13 299	13 866	14 272	14 675
Eau (m3) 1ère tranche	M3	680	680	680	750	750	750
Electricité première tranche (kwh)	fg	90	90	90	90	90	90
Essence	Litre	7 500	9 500	9 500	9 500	10 000	8 250
Pétrole lampant revendu au quartier	litre	9 250	9 250	12 250	12 750	12 875	12 719

Source : Section des prix à la consommation /Institut National de la Statistique/Ministère du Plan

Tableau 27.8 : Evolution du tarif moyens des Transports terrestres et aérien en GNF

Transports	2010	2011	2012	2013	2014	2015
Transport en taxi de ville	1051	1 108	1 110	1 110	1 110	1 110
Transport en bus	720	813	808	808	808	805
Transport en minibus	695	808	813	813	813	807
Voyage en taxi vers interieur	60 867	75 557	80 750	80 346	80 567	80 450
Voyage en bus vers interieur	72 039	104 842	102 955	102 955	102 955	102 955
Vol intérieur	260 000	260 000	260 000	260 000	260 000	260 000

Source : Section statistiques des Prix/Institut National de la Statistique/Ministère du Plan

Partie

4

Statistiques Monétaires et Financières

Chapitre 28 : Monnaie et Crédit

I. Graphique

Graphique 28.1 : Structure de la masse monétaire (répartition de M2 en %) en 2014

Graphique 28.2 : Structure de la masse monétaire (répartition de M2 en %) en 2015

Graphique 28.3 : Evolution des Réserves Internationales nettes en millions de U\$D

Graphique 28.3 : Evolution des Avoirs Extérieurs NETS en Milliards GNF

II. Liste des tableaux du chapitre

Tableau 28.1 : Informations sur les statistiques Monétaires

Tableau 28.2 : Informations sur les statistiques Monétaires (suite)

Tableau 28.3 : Informations sur les statistiques Monétaires (suite)

Tableau 28.4 : Structure de la masse monétaire (répartition de M2 en %)

Tableau 28.5 : Répartition des fonds propres par catégorie d'institution de microfinance (en milliards de GNF) en 2015

Tableau 28.6 : Part de marché des Cinq IMF qui dominent le secteur des IMF en 2015

Tableau 28.7 : Liste des Banques Agréées au 31 décembre 2014 en Guinée

Tableau 28.8 : Liste des Sociétés d'assurances en Guinée 2014

Tableau 28.9 : Liste de bureau de change manuel agréés 2015

Tableau 28.10 : Liste des établissements de transfert d'argent agréés et en activité en 2015

Tableau 28.11 : Répertoire des Institutions Monétaires Financières (IMF) agréées ou autorisées par la Banque Centrale au 31 décembre 2015

Tableau 28.12 : Evolution des avoirs extérieurs nets en (milliards de GNF)

Tableau 28.13 : Evolution des avoirs intérieurs nets en (milliards de GNF)

Tableau 28.14 : Evolution de la masse monétaire en (milliards de GNF)

Tableau 28.15 : Base Monétaire de 2009 à 2014 (en milliards de GNF)

Tableau 28.16 : Evolution de crédits à l'économie en (milliards de GNF)

Tableau 28.17 : Evolution de la position nette du gouvernement en (milliards de GNF)

Tableau 28.18 : Situation des billets retirés de la circulation en 2015

Tableau 28.19 : Situation des billets émis en 2015

Tableau 28.20 : Situation des principales devises

Tableau 28.21 : Evolution de la vitesse de circulation de la monnaie

Tableau 28.22 : Evolution du Multiplicateur monétaire

Tableau 28.23 : Taux de change (2013-2014)

Tableau 28.24 : Cours des produits de base en \$ EU

Graphique 28.1 : Structure de la masse monétaire (répartition de M2 en %)

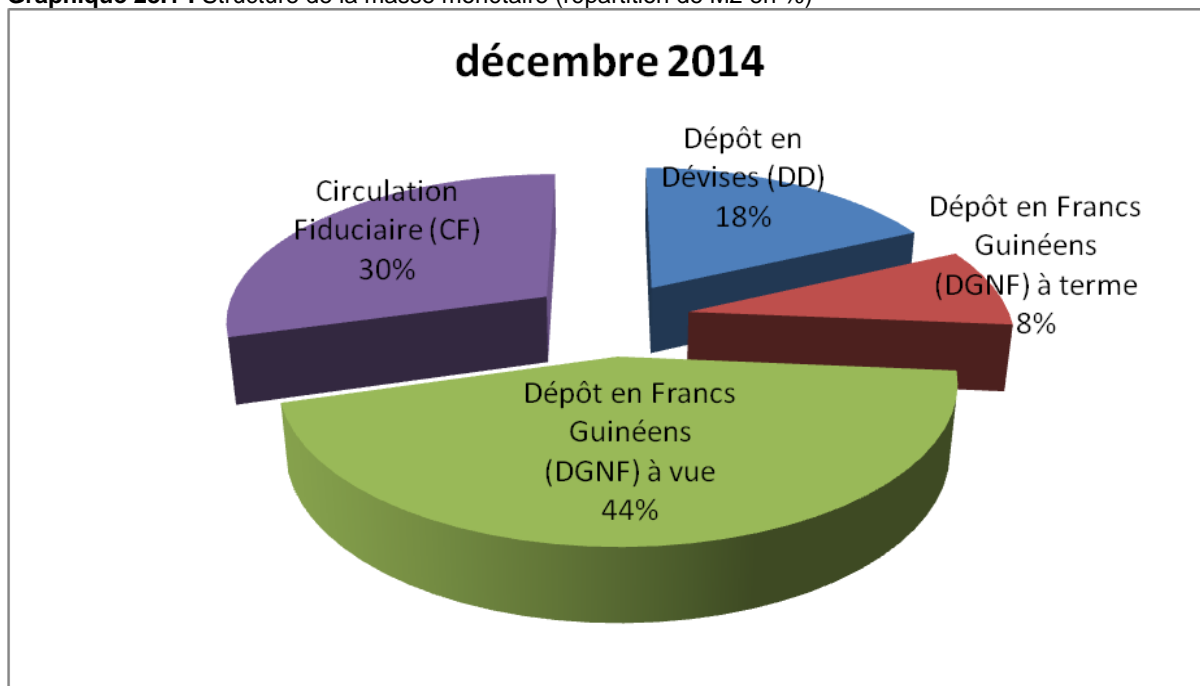

Source : BCRG/Bulletin des statistiques monétaires, Financière et de Balance des Paiements de la Guinée

Graphique 28.2 : Structure de la masse monétaire (répartition de M2 en %)

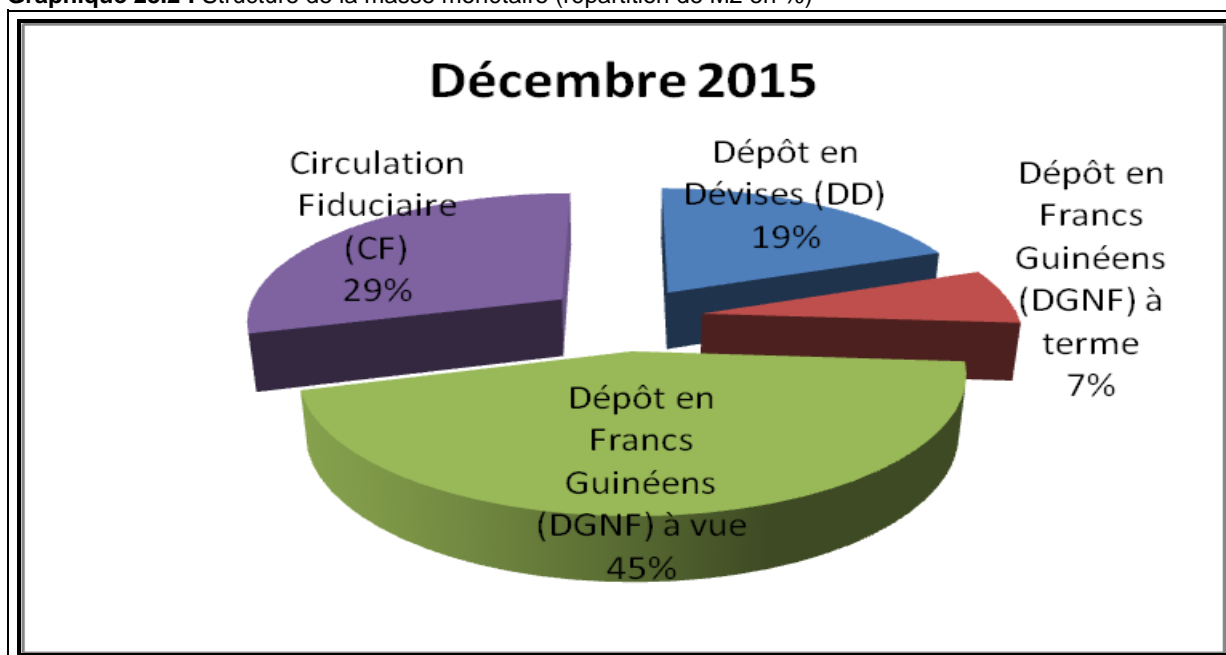

Source : BCRG/Bulletin des statistiques monétaires, Financière et de Balance des Paiements de la Guinée

Graphique 28.3: Evolution des Réserves Internationales nettes en millions de U\$D

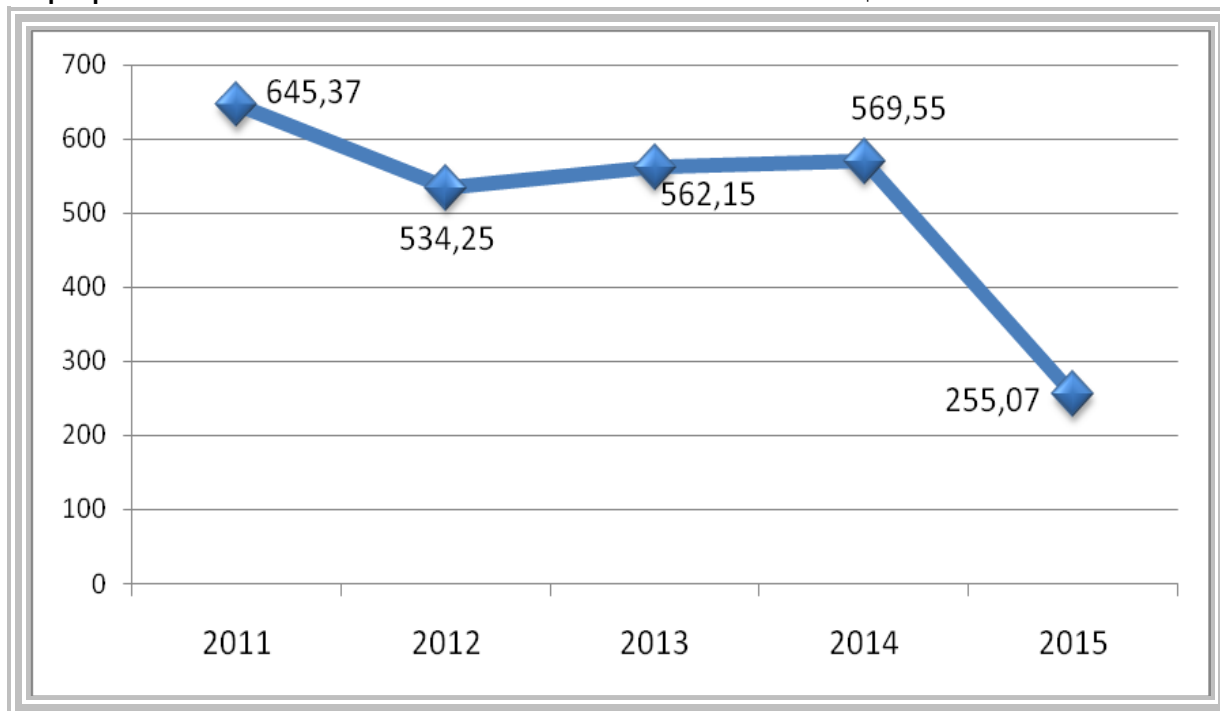

Source : Direction des Assurances/ DSB DP/BCRG

Graphique 28.4 : Evolution des Avoirs Extérieurs NETS en Milliards GNF

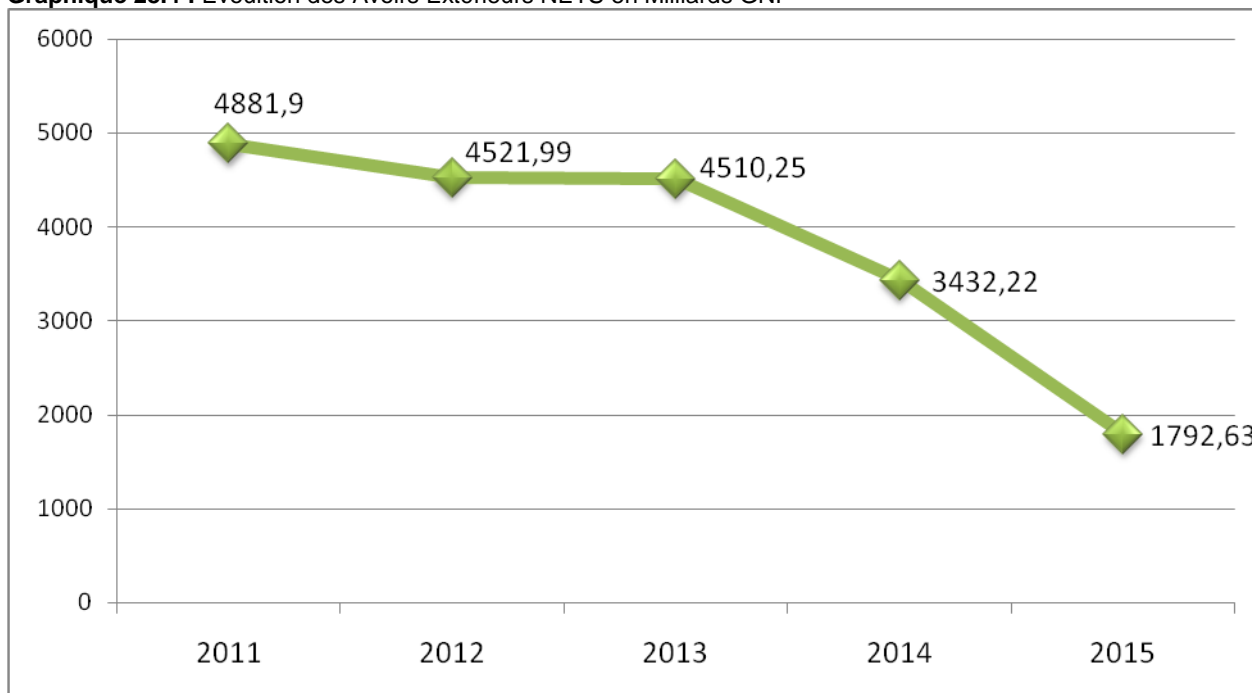

Source : Direction des Assurances/ DSB DP/BCRG

Tableau 28.1 : Informations sur les statistiques Monétaires

Désignation	Unités	2011	2012	2013	2014	2015
Masse Monétaire	Milliards GNF	11 325,65	11 449,90	13 067,50	14 664,63	17 644,34
Monnaie Fiduciaire (Circulation)	Milliards GNF	3 261,84	3 705,54	4 052,01	4 317,73	5 178,03
Quasi-monnaie	Milliards GNF	2 485,03	2 960,17	3 810,91	3 868,54	4 611,96
Dont Dépôt à Vue	Milliards GNF	5 578,78	4 784,15	5 588,69	6 480,27	7 854,35
Avoirs Extérieurs NETS	Milliards GNF	4 881,90	4 521,99	4 510,25	3 432,22	1 792,63
Banque Centrale	Milliards GNF	4 502,72	2 923,39	3 165,51	3 304,55	1 290,31
Banque de Dépôts	Milliards GNF	379,17	1 598,60	1 344,75	127,67	205,32
Avoirs Intérieurs NETS	Milliards GNF	6 448,42	6 927,86	8 557,29	11 232,42	15 851,72
Crédit intérieur net	Milliards GNF	11 237,54	8 278,62	10 555,40	13 311,25	17 435,50
Créances sur le secteur Public	Milliards GNF	8 067,16	5 210,03	6 409,21	7 346,46	9 852,13
Créances sur le Secteur Privé	Milliards GNF	3 170,38	3 068,59	4 146,22	5 964,79	7 583,37
Autres postes nets	Milliards GNF	-4 789,12	-1 350,75	-1 998,14	-2 078,83	-1 583,78
Reserve Internationales nettes	millions de USD	645,37	534,25	562,15	569,55	255,07
Taux de Change moyen	GNF/USD	6 666,00	6 974,00	7 006,00	7 228,00	8 008
Banques en activité (Banques commerciales)	Nombre	12	12	14	14	15
Marché interbancaire de change						
Nombre de marchés organisés	Nombre	50	52	51
Montant alloué aux Banques	Millions USD	170,04	211,34	229,12
Fonction de liquidité Bancaire	Milliards GNF	1 463,90	1 679,36
Taux de couverture des demandes globales des Banques au MIC	%	26,3	18,8
Montant Accordé aux Bureaux de change Agrées	Million USD	13,1	28
Réserves de change						
Réserve brutes de change	Million USD	642,49	777,17	465,41
Mois d'importation de biens et services	Nombre (mois)	...	3,8	2,3	3,2	2,1
Indicateurs d'accès aux services financiers de la Guinée						
1. Nombre d'institutions	Nombre	32	38	40	44	45
dont Banques Commerciales	Nombre	12	12	14	14	15
dont Crédités mutuels et coopératives financières	Nombre	6	8	8	10	12
dont IMF acceptant des dépôts	Nombre	2	5	5	7	5
dont Autres institutions acceptant des dépôts	Nombre	0	0	0	0	0
dont sociétés d'assurances	Nombre	7	9	9	9	10
2. Nombre d'agences, en dehors du siège		497	527	603	448	421
dont Banques Commerciales	Nombre	80	92	97	139	155
dont Crédités mutuels et coopératives financières	Nombre	25	26	51	54	54
dont IMF acceptant des dépôts	Nombre	372	388	401	209	204
dont Autres institutions acceptant des dépôts	Nombre	0	0	0	0	0
3. Nombre de guichés automatiques		57	71	89	114	141
dont dans les 3 plus grandes villes	Nombre	33	38	58	70	91
Utilisation des services Financiers						
1. Nombre de déposants		486 306	572 370	633 104	710 866	778 230
dont Banques Commerciales	Nombre	314 439	372 906	399 164	459 310	510 512
dont Crédités mutuels et coopératives financières	Nombre	61 537	63 889	75 963	87 611	101 489
dont IMF acceptant des dépôts	Nombre	39 119	47 345	59 290	80 599	81 561
dont Autres institutions acceptant des dépôts	Nombre	0	0	0	0	0
dont sociétés d'assurances	Nombre	71 211	88 230	98 687	83 346	84 668
2. Nombre de comptes de dépôt		542 636	631 453	685 364	810 494	884 928
dont Banques Commerciales	Nombre	348 804	408 844	443 562	546 690	601 358
dont Crédités mutuels et coopératives financières	Nombre	61 598	64 095	75 963	87 758	101 673
dont IMF acceptant des dépôts	Nombre	42 852	53 034	61 466	80 599	84 571
dont Autres institutions acceptant des dépôts	Nombre	0	0	0	0	0
dont sociétés d'assurances	Nombre	89 382	105 480	104 391	95 447	97 326

Source : Direction des Assurances/ DSBBD/BCRG

Tableau 28.2 : Informations sur les statistiques Monétaires (suite)

Désignation	Unités	2011	2012	2013	2014	2015
3. Nombre de guichets automatiques		57	71	89	114	141
dont dans les 3 plus grandes villes	Nombre	33	38	58	70	91
Utilisation des services Financiers						
1. Nombre de déposants		486 306	572 370	633 104	710 866	778 230
dont Banques Commerciales	Nombre	314 439	372 906	399 164	459 310	510 512
dont Crédités mutuels et coopératives financières	Nombre	61 537	63 889	75 963	87 611	101 489
dont IMF acceptant des dépôts	Nombre	39 119	47 345	59 290	80 599	81 561
dont Autres institutions acceptant des dépôts	Nombre	0	0	0	0	0
dont sociétés d'assurances	Nombre	71 211	88 230	98 687	83 346	84 668
2. Nombre de comptes de dépôt		542 636	631 453	685 364	810 494	884 928
dont Banques Commerciales	Nombre	348 804	408 844	443 562	546 690	601 358
dont Crédités mutuels et coopératives financières	Nombre	61 598	64 095	75 963	87 758	101 673
dont IMF acceptant des dépôts	Nombre	42 852	53 034	61 466	80 599	84 571
dont Autres institutions acceptant des dépôts	Nombre	0	0	0	0	0
dont sociétés d'assurances	Nombre	89 382	105 480	104 391	95 447	97 326
3. Nombre de comptes de prêts		206 583	241 264	410 930	413 633	410 448
dont Banques Commerciales	Nombre	69 231	86 935	115 009	98 900	99 340
dont Crédités mutuels et coopératives financières	Nombre	12 615	21 481	8 374	10 215	10 744
dont IMF acceptant des dépôts	Nombre	124 624	132 749	284 562	302 283	297 978
dont Autres institutions acceptant des dépôts	Nombre	0	0	0	0	0
4. Encours des dépôts	Milliards GNF	4 837 089	5 041 972	8 749 999	10 258	12 295 473
dont Banques Commerciales	Milliards GNF	4 703 853	4 852 129	8 517 093	9 985 370	11 951 924
dont Crédités mutuels et coopératives financières	Milliards GNF	25 189	35 882	34 607	63 917	86 496
dont IMF acceptant des dépôts	Milliards GNF	53 553	82 565	99 790	105 203	135 506
dont Autres institutions acceptant des dépôts	Milliards GNF	0	0	0	0	0
dont sociétés d'assurances	Milliards GNF	54 494	71 396	98 509	104 256	121 547
5. Encours des prêts	Milliards GNF	1 476 520	1 901 548	3 799 663	5 889 375	7 279 485
dont Banques Commerciales	Milliards GNF	1 358 162	1 755 331	3 642 778	5 740 121	7 106 632
dont Crédités mutuels et coopératives financières	Milliards GNF	22 435	27 843	27 638	42 277	63 700
dont IMF acceptant des dépôts	Milliards GNF	95 087	113 298	119 646	97 323	97 811
dont Autres institutions acceptant des dépôts	Milliards GNF	0	0	0	0	0
Evolution des principaux agrégats du Secteur micro finance (en fin de période)						
Institution micro Finance (IMF)	Nombre	13	16	17	20	20
Crédit mutuel et coopérative financières	Nombre	6	8	8	10	12
IMF acceptant les dépôts	Nombre	2	5	5	7	5
IMF n'acceptant pas les dépôts	Nombre	5	4	4	4	3
Guichets	Nombre	432	485	507	306	345
Clients	Nombre	392 116	414 638	394 500	423 327	470 487
Employés	Nombre	617	676	732	713	815

Source : Direction des Assurances/ DSB DP/BCRG

Tableau 28.3 : Informations sur les statistiques Monétaires (suite)

Désignation	Unités	2011	2012	2013	2014	2015
Crédit en cours	Nombre	101 163	131 300	161	141	10 392
Fonds Propres consolidés	Milliard de GNF	36,1	44,6	66,2	41,9	36,28
Volume des crédits	Milliards de GNF	132,65	194,6	181,9	190,9	256,34
En cours des crédits	Milliards de GNF	101,26	145,4	156,9	169,12	187,37
En cours d'épargne	Milliards de GNF	77,26	119,1	134,5	165,8	219,25
Portefeuille des crédits en souffrance (Encours des crédits en retard)	Milliards de GNF	4,2	6,8	16,3	23,7	22,96
Résultats net	Milliards de GNF	0,13	4,58	2,09	-14,99	-4,61
Evolution du Chiffres d'Affaire dans le Secteur des assurances						
Chiffre d'Affaires	milliards GNF	161	228,9	ND	ND	ND
Structure des Composantes de la Masse Monétaire (en pourcentage)						
Monnaie Fiduciaire (Circulation)	%	28,8	32,36	31,01	29,44	29,35
Dépôt à vue	%	49,26	41,78	42,77	44,19	44,52
Dépôt en terme	%	2,49	4,28	6,66	8,38	6,82
Dépôt en Devise	%	19,45	21,57	19,56	17,98	19,32

Source : Direction des Assurances/ DSB DP/BCRG

Tableau 28.4 : Structure de la masse monétaire (répartition de M2 en %)

Désignation	Décembre 2013	Décembre 14	Décembre 2015
Dépôt en Dévises (DD)	22,50	17,99	19,32
Dépôt en Francs Guinéens (DGNF) à terme	6,66	8,38	6,82
Dépôt en Francs Guinéens (DGNF) à vue	39,83	44,17	44,51
Circulation Fiduciaire (CF)	31,01	29,46	29,35

Source : BCRG/Bulletin des statistiques monétaires, Financière et de Balance des Paiements de la Guinée

Tableau 28.5 : Répartition des fond propres par catégorie d'institution de microfinance (en milliards de GNF) en 2015

Fond Propre	2010	2011	2012	2013	2014	2015
Première Catégorie	2,79	3,86	3,49	10,18	3,98	10,99
Deuxième Catégorie	25,31	24,98	36,6	52,8	35,14	22,41
Troisième Catégorie	8,38	7,22	4,53	3,18	2,73	2,89
Fond Propres Consolidés	36,48	36,06	44,62	66,16	41,85	36,29

Source : Direction de la Supervision des Intitutions de Microfinance

Tableau 28.6 : Part de marché des Cinq IMF qui dominent le secteur des IMF en 2015

Institutions	dépôts		Crédits accordés	
	Montant (en Milliards GNF)	Part %	Montant (Milliards GNF)	Part%
Crédit Rural de Guinée S.A	89,16	54	92,26	48
Yètè Mali	29,87	18	20,75	11
Cofina S.A	26,51	16	32,79	17
Finadev	13,39	8	24,18	13
Cafodec Finances S.A	2,65	2	6,40	3
Sous total	161,57	98	176,38	92,4
Total secteur	165,75	1 000	190,91	1 000

Source : Direction de la Supervision des Intitutions de Microfinance

Tableau 28.7 : Liste des Banques Agréées au 31 décembre 2014 en Guinée

N°	Nom des Banques	Sigles
1	Banque Internationale, de Commerce et industrie de Guinée	BICIGUI
2	Banque Islamique de Guinée	BIG
3	Banque Populaire Maroco-Guinée	BPMG
4	Société Générale des Banques en guinée	SGBG
5	Ecobank-Guinée	Ecobank-Guinée
6	Orabank	Orabank
7	International Commerciale Banque	ICB
8	Fibank-Guinée	Fibank-Guinée
9	BSIC-Guinée	BSIC-Guinée
10	Union des Banques Africaines-Guinée	UBA-Guinée
11	SBG	SBG
12	NSIA Banque	NSIA Banque
13	BCI	BCI
14	Afriland First Bank	Afriland First Bank
15	Banque Nationale de Guinée	BNG
16	Banque de Développement de Guinée	BDG

Source : BCRG/DSIMF

Tableau 28.8 : Liste des Sociétés d'assurances en Guinée 2014

N°	Nom des Société d'assurances	Sigles
1	Union Guinéenne d'Assurance et de Réassurance	UGAR 14, Place des Martyrs, Imm. UGAR, Kaloum - BP 179
2	NSIA ASSURANCE	Groupe NSIA Assurance Kaloum
3	LGV ASSURANCE	
	Activa Vie	Imm. UGAR, 3ème étage, Sandervalia, Kaloum - BP 179
4	Mutuelle des Travailleurs de Guinée	MUTRAGUI
	ACR	Assureurs Conseils reunis Almamya, Kaloum - BP 360
5	IIC	Bambeto Carrefour
6	SUNU Assurance Guinée	Rue KAO15, Almamya Niger, C/ de Kaloum - BP 1618
7	SAHAM	
8	Société Guinéenne d'Assurances Mutuelles	SOGAM Siège social: Imm. Cherif Abdoul Rahim, Carrefour Constantin - BP 4340
9	Société Nouvelle d'Assurances en Guinée	SONAG
10	SAAR ASSURANCE Guinée SA	Autoroute Niger Coléah

Source : BCRG/DSIMF

Tableau 28.9 : Liste de bureau de change manuel agréés 2015

N°	Nom	prénoms	Contacts	Sigles	N°AGRM	Quartiers	Communes
1	DIALLO	Amadou tidiane koula	631/622216552	ETS.BCDATK	001/RBCH	Koulewondy	Kaloum
2	DRAME	Hadja fatoumata	664231675	B.C.H.F.D	002/RBCH	Boulbinet	Kaloum
3	TOURE	Mamadou djoulde	664547112	ETS.T.MD&F	003/RBCH	Almamyia	Kaloum
4	KONATE	Seydou	655341010	B.C.K.S	007/RBCH	Madina	Matam
5	KOITA	Sekou fantamady	664228349	SEFAKO	008/RBCH	Madina	Matam
6	CISSE	Fode kaba	631633232	BMIPLUSS.	009/RBCH	Madina	Matam
7	DIALLO	Mamoudou	664526079	KIDSSARL	010/RBCH	Madina	Matam
8	CISSE	Elhadj alpha mamadou	664241829	B.CEHAMC	012/RBCH	Almamyia	Kaloum
9	DAFF	Thierno mamadou	628309985	MECATECH	014/RBCH	Almamyia	Kaloum
10	DIABY	Youssouph	660343574	B.CY.D	015/RBCH	Madina	Matam
11	BAH	Thierno mouctar	664324221	B.CBTM&F	016/RBCH	Madina	Matam
12	BAH	Elhadj habib	664214693	B.CEHHB	018/RBCH	Almamyia	Kaloum
13	BAH	Ibrahima	631400380	ETSBIMICHANGE	020/RBCH	Madina	Matam
14	DIALLO	Mamadou tanou	66025224	EMTD	022/RBCH	Madina	Matam
15	DIAKITE	Alpha mahamoudou	664233183	BCALPMAH.D1A	024/RBCH	Madina	Matam
16	BAH	Abdoulaye	631400381	ETS. BAF	025/RBCH	Madina	Matam
17	CISSE	Elh Yacouba	631160322/622446162	YACIF	026/RBCH	Madina	Matam
18	BARRY	Zainoul abidoune	664213012	BCBZA	027/RBCH	Manquepas	Kaloum
19	BALDE	Abdoulaye	664280799	BCHAB&F	030/RBCH	Madina	Matam
20	BAH	Ibrahima sory	660264853	ETS.NDIRE	032/RBCH	Almamyia	Kaloum
21	KEITA	Adama	628333330	ETS -AK&F	033/RBCH	Madina	Matam
22	DIALLO	Mamadou saliou	660263913	BCDMS&F	035/RBCH	Almamyia	Kaloum
23	CONDE	Karifa	631413661	ETS-KC	036/RBCH	Madina	Matam
24	DIALLO	Ibrahima sory	660291655	BCISD	042/RBCH	Almamyia	Kaloum
25	CHERIF	Abdourahim	660215341	TRANSRAPSARL	044/RBCH	Bellevue	Dixinn
26	BARRY	Souleymane			045/RBCH	ckoumi	Matam
27	CAMARA	Kerfalla	655396104	SALLY CHANGES	047/RBCH	Almamyia	Kaloum
28	BAH	Abdoulaye	664365041	KALLAH BROTHER INTERN	049/RBCH	Madina	Matam
29	BARRY	Boubacar	631747491	BARRY CHANGE SARL	050/RBCH	Almamyia	Kaloum
30	BARRY	Khadija	621998866	SALIMA MONEY SARLU	001/RBCH/14	Boulbinet	Kaloum
31	TAHER	Hassan	631500000	HASSAN EXCHANGE	002/RBCH/14	Boussoura	Matam
32	BATHILY	Barkatou	622939941/622816204	CASH POINTSERVICE GUINEE	003/RBCH/AOUT/14	Kipé/Centre Emet.	Ratoma

Source : Direction des Changes/BCRG

Tableau 28.10 : Liste des établissements de transfert d'argent agréés et en activité en 2015

N°	Nom	Prenoms	Contacts	Sigles	N°AGRM	Quartiers	Communes
1	KEITA	Louncy	623353874	GLOBAL EXPRESS	001/RET/11	Almamy	Kaloum
2	DEM	Mamadou	622210692	DEMSARL	002/RET/11	Dixinn	Dixinn
3	BARRY	Ibrahima	628988900	CAHS MINUTE	003/RET/11	Madina	Matam
4	BAH	Mamadou alpha	622900416	ALBI FINANCE	004/RET/11	Almamy	Kaloum
5	SYLLA	Elhadj mohamed	664390281	KAKANDET TRANSFERTSARL	005/RET/11	Hafia	Dixinn
6	DIAOUNE	Ibrahima	664236485	DIAOUNE&F	006/RET/11	Dixinn	Dixinn
7	DIALLO	Mamadou ury	60551516	WESTAFRICASOLO ETOILE	007/RET/11	Madina	Matam
8	CISSOKO	Makan	664216291	DRAME &F	008/RET/11	Madina	Matam
9	KAKE	Ousmane	664323222	OUSM K&F	009/RET/11	Madina	Matam
10	BALDE	Mamadou nassirou	664503468	SAVANE AND BROTHERS	010/RET/11	Madina	Matam
11	KEITA	Louncy	622305035	MICRO-BIT-SARL	0011/RET/11	Almamy	Kaloum
12	CONDE	Elhadj mamadou	664442405	SOFIG	012/RET/11	Lanseboundji	Kaloum
13	BAH	Saikou amadou	662223159	AFRO ATLANTIC CORP	014/RET/11	Madina	Matam
14	KABA	Elhadj mamadou	657190804	KABA ET FILS	015/RET/11	Mafanco	Matam
15	SIDIBE	Moussa	622602693	MAS &FRERES SARL	016/RET/11	Dixinn	Dixinn
16	CAMARA	Aly mariame	631406658	CONDE ET FILS	017/RET/11	Madina	Matam
17	DODWAN I	Amit ashoklal	30455588	AFRO INTERNATIONAL	018/RET/11	Tombo	Kaloum
18	KOUAKOU	Narcisse	622596716	COST REDUCT ANALYST	019 /RET/11	Constantin	Matam
19	BARRY	Thierno bella	664368263	KADIATOU-KOUFFA-HAFIASARL	020/RET/11	Madina	Matam
20	GHASSAN	Aly mariame	664350822	GHASSAN ALY	021/RET/11	Matam	Matam
21	KOUROUMA	Mory		SABADOU TRANSFERT	017/BIS/RET /13	Kankan	CU
22	DIALLO	Mamadou mouctar	628919495	TIMBO-TOMBO-LABE BUSINESS	023/RET/13	Madina	Matam
23	BARRY	Aliou	664322439	AIH SARL	024/RET/13	Madina	Matam
24	CISSE	Mdou saliou	628262650	B.T.A.CI.F	025/RET/14	Madina	Matam
25	KABA	Sidiki	664574450	MORIJA TRANSFERT	0001/RET/14	Dixinn mosquée	Dixinn

Source : Direction des Changes/BCRG

Tableau 28.11 : Répertoire des Institutions Monétaires Financières (IMF) agréées ou autorisées par la Banque Centrale au 31 décembre 2015

Première catégorie : Structures mutualistes ou Coopératives	Deuxième catégorie : Sociétés Anonymes	Troisième catégorie : Associations et ONG
Caisses populaires d'épargne et de Crédit de Guinée (CPECG-Yétè Mali).	Crédit Rural de Guinée (CRG-SA)	Agence Autonome d'Assistance Intégrée aux Entreprises (3AE)
Société Coopérative de Mobilisation des Ressources pour l'Investissement en Guinée (MIGUI)	Financial Développement (FINADEV -SA)	Maison Guinéenne de l'Entrepreneur (MGE)
Réseau des Caisses Communautaires d'Epargne et de Crédit de Guinée (Diamadjigui)	JATROPHA SA	
Mutuelle d'Epargne et de Crédit des Pêcheurs artisanaux de Guinée (MECREPAG)	Centre d'Appui et de Formation au Développement à l'Epargne/Crédit et à l'Education Civique (CAFODEC Finance - SA)	
Groupement d'Appui à l'Autopromotion Economique et Sociale-GIE –GIE (GAAS - GIE NAFAYA de Guinée).	Compagnie Financière de Guinée S.A (COFINA S.A)	
Caisse d'Appui aux Initiatives de Développement Economique Local (CAIDEL)	Crédit Nafa de Guinée S.A	
Coopérative de Promotion du Crédit Social Solidaire GIE (HAMI YARA)	Réseau d'Assistance Financière Communautaire (RAFOC)	
Mutuelle de Crédit et d'Epargne SABOU GUINEE.		
Mutuelle Financière des Femmes (MUFFA).		
Modele MUFFA et MC2 d'AFRILAND FIRST BANQUE		
Faitière des Associations des Services Financiers de la Basse Guinée (FASEF BG)		
Total : 11	Total : 7	Total : 2

Source : BCRG/DSIMF

Tableau 28.12 : Evolution des avoirs extérieurs nets en (milliards de GNF)

Libellé	2010	2011	2012	2013	2014	2015
AVOIRS EXTERIEURS NETS	765,01	4 913,14	4 521,99	4 510,25	3 404,46	1 792,63
Banque central	240,92	4 533,96	2 923,39	3 165,51	3 276,80	1 290,31
dont réserves de change en millions USD	253,67	854,16	643,4	704,83	751,72	460,92
Banque de Dépôts	524,09	379,17	1 598,6	1 344,75	127,67	502,32

Source : BCRG/DSBP

Tableau 28.13 : Evolution des avoirs intérieurs nets en (milliards de GNF)

Indicateurs	2010	2011	2012	2013	2014	2015
AVOIRS INTERIEURS NETS	9 602,92	6 412,51	6 927,86	8 557,29	11 267,35	15 851,72
Créances nettes sur l'Etat à la BCRG	6 455,74	1 598,18	3 466,63	4 396,98	5 341,21	7 353,26
Créances nettes sur l'Etat dans les Banques	1 913,22	2 206,07	1 673,21	1 907,53	1 942,28	2 457,37
Crédits aux Entreprises Publiques	71,60	93,92	70,19	104,70	69,86	41,50
Crédits au Secteur Privé	1 639,42	3 161,90	3 068,59	4 146,22	5 967,03	7 583,37
Autres Postes nets	-477,06	-647,56	-1 350,75	-1 998,14	-2 053,04	-1 583,78

Source : BCRG/DSBP

Tableau 28.14 : Evolution de la masse monétaire en (milliards de GNF)

Indicateurs	2010	2011	2012	2013	2014	2015
MASSE MONETAIRE	10 367,93	11 325,65	11 449,86	13 067,54	14 664,63	17 644,34
1- Monnaie en circulation	3 987,51	3 261,84	3 705,54	4 052,01	4 317,73	5 178,03
2- Monnaie Scripturale	6 380,42	8 063,81	7 744,32	9 015,54	10 346,91	12 466,31
Dépôts à vue GNF	4 816,40	5 578,78	4 784,15	5 204,63	6 480,27	7 854,35
Dépôts à terme GNF	193,51	281,77	490,11	870,85	1 229,40	1 203,75
Dépôts en devises	1 370,51	2 203,26	2 470,06	2 940,06	2 637,24	3 408,21

Source : BCRG/DSBP

Tableau 28.15 : Base Monétaire de 2010 à 2015 (en milliards de GNF)

Libellés	2010	2011	2012	2013	2014	2015
Base monétaire	6 981,73	6 625,45	6 379,93	7 440,80	8 520,90	8 738,90
Monnaies en circulation	3 987,51	3 261,84	3 695,41	4 052,00	4 323,00	5 178,03
Réserves des banques de dépôt	2 960,84	3 275,67	2 431,59	2 971,00	3 789,90	3 095,87
Réserves obligatoires	602,97	433,91	0,02	1 891,50	1 988,10	2 160,24
Réserves excédentaires	2 236,31	2 884,54	2 431,59	666,50	1 165,30	231,43
Encaisses	121,57	-42,78	-0,03	413,00	636,40	704,21
Dépôts du secteur privé	33,38	87,93	252,93	417,80	408,10	464,99

Source : DGE/BCRG

Tableau 28.16 : Evolution de crédits à l'économie en (milliards de GNF)

Libellé	2010	2011	2012	2013	2014	2015
Crédits au Secteur Privé	1 639,42	3 161,9	3 068,59	4 146,22	5 967,03	7 583,37

Source : BCRG/DGES/DSBP

Tableau 28.17 : Evolution de la position nette du gouvernement en (milliards de GNF)

Libellé	2009	2010	2011	2012	2013	2014	2015
Position Nette du Trésor à la BCRG	3 615,67	...	4 149,13	5 618,71	5 064,13	5 341,21	7 353,26

Source : BCRG/DSBP

Tableau 28.18 : Situation des billets retirés de la circulation en 2015

Valeur Faciale	Nombre de Billet	Montant (en millions de GNF)
GNF 10 000	20 000	200
GNF 5 000	32 845 000	164 225
GNF 1 000	50 179 000	50 179
GNF 500	37 523 000	18 761,5
GNF 100	1 140 000	114
Total	121 707 000	233 479,8

Source : BCRG/section Statistique Monétaire et Balance des Paiements /Direction Institutions Monétaires de Micro finance/ Direction des Assurances/ DSBP/BCRG

Tableau 28.19 : Situation des billets émis en 2015

Valeur Faciale	Nombre de Billet	Montant (en millions de GNF)
GNF 20 000	30 900 000	618 000
GNF 10 000	30 500 000	305 000
GNF 5 000	60 950 000	304 750
GNF 1 000	32 900 000	32 900
GNF 500	33 600 000	16 800
GNF 100	4 500 000	450
Total	193 350 000	1 277 900

Source : BCRG/section Statistique Monétaire et Balance des Paiements /Direction Institutions Monétaires de Micro finance/ Direction des Assurances/ DSBP/BCRG

Tableau 28.20 : Situation des principales devises

Libellé	2013	2014	2015	Variation
Caisse devise dollar				
En USD	14 580 382	19 075 160	29 840 858	10 765 698
En GNF	102,148	137,69	238,839	100,970
Caisse devise euro				
En EURO	6714 705	13 099 245	14 570 600	1 471 355
En GNF	64,838	115,127	121,418	12,291
Total GNF	166,987	252,996	366,257	113,261

Source : BCRG/section Statistique Monétaire et Balance des Paiements /Direction Institutions Monétaires de Micro finance/ Direction des Assurances/ DSBP/BCRG

Tableau 28.21 : Evolution de la vitesse de circulation de la monnaie

Rubriques	2010	2011	2012	2013	2014	2015
Masse monétaire (M2) en milliards de GNF	10 367,93	11 325,65	11 449,86	13 067,54	14 671,81	17 644,34
Base monétaire en milliards de GNF	6 981,73	6 625,45	6 430,48	7 440,85	8 520,92	8 738,90
PIB nominal en milliards de GNF	27 081,62	34 320,47	42 642,74	47 250,29	50 764,20	50 749,58
Vitesse de circulation de la monnaie	2,61	3,03	3,72	3,62	3,46	2,88
Taux de liquidité de l'économie	38%	33%	27%	28%	29%	35%

Source : BCRG, MP/Cadragé

Tableau 28.22 : Evolution du Multiplicateur monétaire

	2010	2011	2012	2013	2014	2015
1-Masse Monétaire (M2) en milliards de GNF	10 367,93	11 325,65	11 449,86	13 067,54	14 671,81	17 644,34
2-Avoirs extérieurs bruts en milliards de GNF	1 543,33	6 055,62	4 484,33	4 937,9	5 433,17	3 689,12
3- Base monétaire en milliards de GNF	6 981,73	6 625,45	6 430,48	7 440,85	8 520,92	8 738,90
Taux de couverture de l'émission monétaire (1/2*100)	22,1%	91,4%	69,7%	66,4%	63,8%	42,2%
Multiplicateur monétaire (1/3)	1,49	1,71	1,78	1,76	1,72	2,02

Source : Direction des Statistiques monétaires et Balance des Paiements/BCRG

Tableau 28.23 : Taux de change (2013-2015)

Mois	2013				2014				2015			
	marché officiel		marché parallèle		marché officiel		marché parallèle		marché officiel		marché parallèle	
	USD	Euro	USD	Euro	USD	Euro	USD	Euro	USD	Euro	USD	Euro
Janv.	6989	9 274	7 059	9 272	6 999	9 527	7 093	9 532	7 259	8 213	7 467	8 450
Fév.	6960	9 312	6 977	9 385	6 996	9 550	7 082	9 565	7 262	8 219	7 573	8 643
Mars	6930	8 988	6 967	9 220	7 009	9 686	7 103	9 718	7 361	7 983	7 530	8 230
Avril	6885	8 961	6 955	9 056	7 003	9 688	7 111	9 827	7 271	7 999	7 527	8 220
Mai	6884	8 938	6 940	9 036	7 001	9 629	7 097	9 836	7 456	8 124	7 617	8 620
Juin	6840	9 018	6 923	9 073	6 991	9 501	7 062	9 861	7 543	8 398	7 773	8 727
Juil.	6879	9 014	6 963	9 070	6 959	9 429	7 089	9 755	7 510	8 227	8 077	8 858
Août	6883	9 168	6 952	9 162	6 978	9 296	7 206	9 639	7 668	8 640	8 332	9 182
Sept	6877	9 168	6 971	9 218	7 009	9 064	7 312	9 615	7 712	8 641	8 463	9 383
Oct.	6898	9 407	6 991	9 335	7 041	8 928	7 266	9 267	7 508	8 323	8 538	9 530
Nov.	6898	9 311	7 031	9 465	7 066	8 812	7 414	9 310	7 765	8 220	8 837	9 480
Déc.	6 971	9 552	7 095	9 637	7 112	8 784	7 405	9 185	8 008	8 745	8 680	9 288

Source: Direction Générale des Etudes Economiques et Monétaires/ BCRG

Tableau 28.24 : Cours des produits de base en \$ EU

Trimestre/Année	Alu (n \$Tonne)	Or (n \$Tonne)	Café (n \$Tonne)	Cacao (n \$Tonne)	Pétrole (n \$Tonne)	Huile arachides (n \$Tonne)	Huile de palm (n \$Tonne)
2012							
1T12	2 157,3	1 690,4	3 545,3	1 507,0	118,5	1 164,3	1 106,3
2T12	1 978,7	1 610,3	3 273,0	1 486,0	108,4	1 195,7	1 088,3
Moy. 1er Semestre	2 068,0	1 650,3	3 409,2	1 496,5	113,4	1 180,0	1 097,3
3T12	1 921,0	1 654,2	3 255,3	1 610,7	109,7	1 223,3	993,0
4T12	1 997,0	1 720,3	3 191,0	1 549,0	110,1	1 116,0	809,3
Moy. 2ème semestre 2012	1 959,0	1 687,2	3 223,2	1 579,8	109,9	1 169,7	901,2
Moy. Annuelle 2012	2 013,5	1 668,8	3 316,2	1 538,2	111,7	1 174,8	999,3
2013							
1T13	2 000,3	1 630,8	3 423,0	1 444,0	112,5	1 147,3	852,7
2T13	1 875,3	1 508,0	3 292,7	1 441,0	105,7	1 158,5	885,8
Moy. 1er Semestre	1 937,8	1 569,4	3 357,8	1 442,5	109,1	1 152,9	869,2
3T13	1 783,0	1 519,7	3 001,3	1 416,3	110,1	1 138,9	827,3
4T13	1 767,3	1 469,5	2 889,0	1 426,3	3 676,7	1 114,5	992,0
Moy. 2ème semestre	1 775,2	1 494,6	2 945,2	1 421,3	1 893,4	1 126,7	909,7
Moy. Annuelle 2013	1 856,5	1 532,0	3 151,5	1 431,9	1 001,3	1 139,8	889,4
2014							
1T14	1 709,0	1 494,6	2 957,7	1 734,0	108,2	1 120,8	1 030,3
2T14	1 940,0	1 584,8	3 480,0	1 787,0	109,7	1 235,1	883,4
Moy. 1er Semestre	1 824,7	1 539,7	3 218,8	1 760,5	108,9	1 177,9	956,8
3T14	1 989,3	1 554,8	3 466,0	1 980,3	101,9	1 345,0	772,0
4T14	1 912,3	1 476,9	3 446,0	1 935,0	87,1	1 338,3	697,7
Moy. 2ème semestre	1 950,8	1 515,9	3 456,0	1 957,7	94,5	1 341,7	734,9
Moy. Annuelle 2014	1 887,8	1 527,8	3 337,4	1 859,1	101,7	1 259,8	845,9
2015							
1T15	1 806,7	1 218,8	3 901,7	2 918,7	54,0	1 371,0	683,0
2T15	1 770,0	1 185,1	3 550,0	3 068,0	62,1	1 346,0	664,0
Moy. 1er Semestre	1 788,4	1 202,0	3 725,9	2 993,4	58,1	1 358,5	673,5
3T15	1 592,7	1 123,6	3 372,3	3 253,0	50,0	1 332,3	574,3
4T15	1 499,0	1 100,5	3 257,0	3 320,7	43,4	1 299,2	561,5
Moy. 2ème semestre	1 545,9	1 112,1	3 314,7	3 286,9	46,7	1 315,8	567,9
Moy. Annuelle 2015	1 667,1	1 157,0	3 520,3	3 140,1	52,4	1 337,1	620,7

Source : Compilation du Secrétariat permanent de la Cellule technique de suivi de la conjoncture macroéconomique (CTSCM)

Chapitre 29 : Balance des Paiements

I. Graphiques

Graphique 29.1 : Evolution des principaux soldes de la balance des paiements en millions de dollars US (2010-2015)

Graphique 29.2 : Evolution du flux des investissements directs étrangers (IDE) en millions de dollars US

II. Liste des tableaux du chapitre

Tableau 29.1 : Evolution d'autres indicateurs d'analyse économiques tirés de la balance des paiements

Tableau 29.2 : Evolution des principaux soldes de la balance des paiements en millions de dollars US (sauf indication contraire)

Tableau 29.3 : Evolution de la Balance des paiements (format MBP5) en millions de dollars US

Tableau 29.4 : Evolution de la Balance des paiements (format MBP5) en millions de dollars US (Suite)

Tableau 29.5 : Evolution de la Balance des paiements (format MBP6) en millions de dollars US

Tableau 29.6 : Evolution du Compte de Capital (en millions USD)

Tableau 29.7 : Evolution de la Balance des transferts courants(en millions USD)

Tableau 29.8 : Evolution du flux des investissements directs étrangers (IDE) en millions de dollars US

Tableau 29.9 : Evolution du flux net des autres investissements en millions de dollars US

Tableau 29.10 : Evolution des investissements directs Etrangers en millions de dollars US

Graphique 29.1 : Evolution des principaux soldes de la balance des paiements en millions de dollars US (2010-2015)

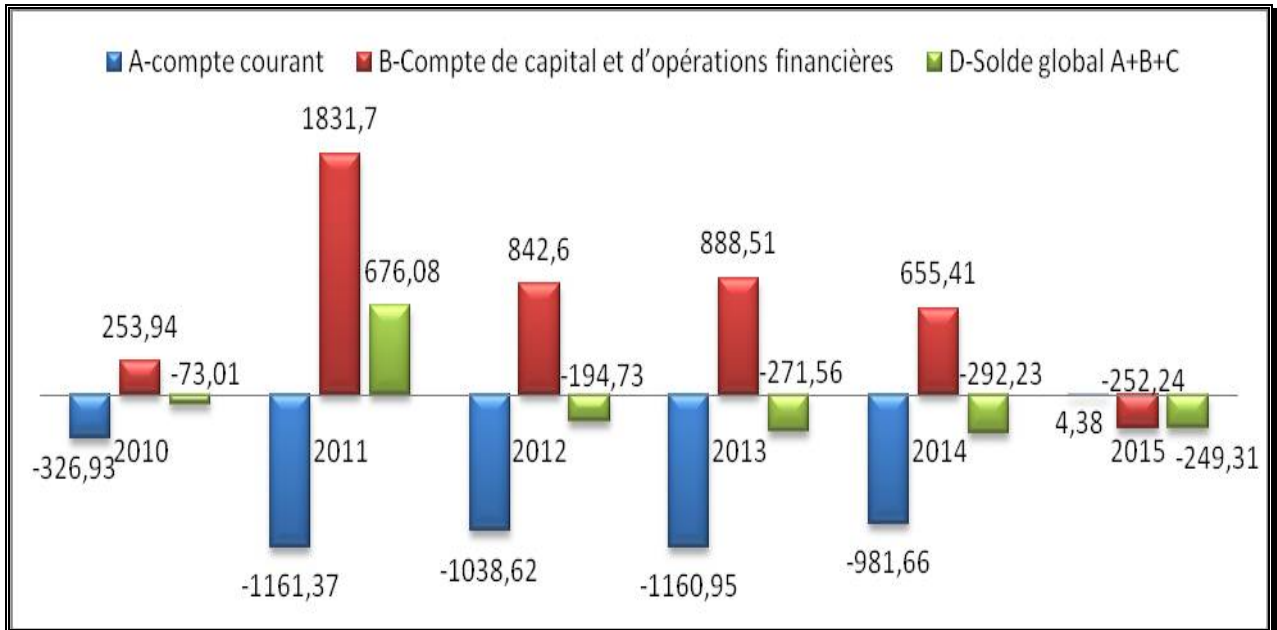

Source: BCRG/DSBP

Graphique 29.2 : Evolution du flux des investissements directs étrangers (IDE) en millions de dollars US

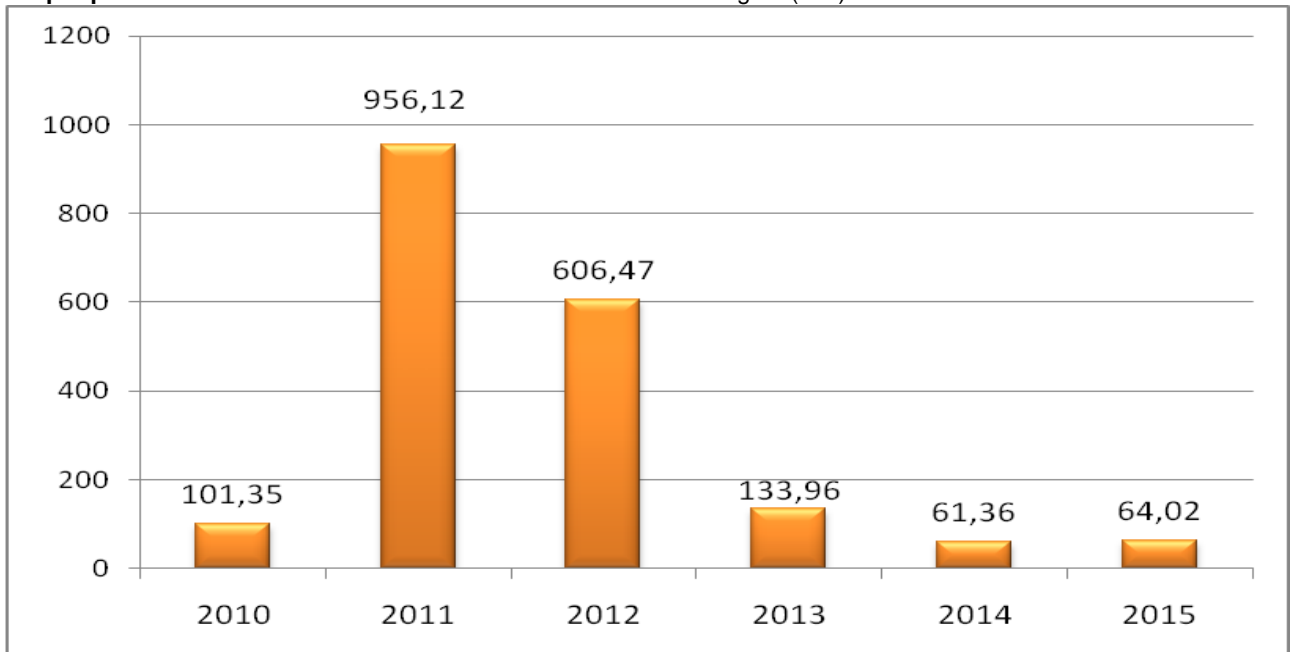

Source: Direction Générale des Etudes Economiques et Monétaires/ BCRG

Tableau 29.1 : Evolution d'autres indicateurs d'analyse économiques tirés de la balance des paiements

Description	2010	2012	2012	2013	2014	2015
Taux de couverture du Commerce Extérieur (%)	104,74	68,04	81,34	88,18	85,53	128,01
degré d'ouverture de la Guinée(%)	35	42	47	37	39	37
Propension à exporter de la Guinée(%)	33	29	34	29	31	38
propension à importer de la Guinée(%)	31	42	41	33	36	36
Evolution du marché intérieur de la Guinée (absorption) (en million de dollars US)	4 456 ,55	5 675 ,26	6 186 ,25	6 765,2	6 937,04	8 165,47
Taux de pénétration du marché intérieur de la Guinée(%)	32	37	38	38	34	27

Source: Direction Générale des Etudes et des statistiques/Direction des Statistiques et de la Balance des paiements/Service de la balance des paiements. / BCRG

Tableau 29.2 : Evolution des principaux soldes de la balance des paiements en millions de dollars US (sauf indication contraire)

Rubriques	2010	2011	2012	2013	2014	2015
A-compte courant	-326,93	-1 161,37	-1 038,62	-1 160,95	-981,66	4,38
Déficit courant en % du PIB	-7,26%	-24,93%	23,48%	-23,00%	-13,52	0,06
Balance commerciale	66,25	-672,85	-326,37	-252,79	-306,08	613,96
Balance des services	-333,12	-494,6	-722,72	-590,85	-481,19	-425,03
Balance des revenus	-77,11	-133,39	-121,98	-405,16	-212,22	-143,24
Transfert courants	17,05	139,47	132,45	87,85	-17,82	-41,31
B-Compte de capital et d'opérations financières	253,94	1831,7	842,6	888,51	655,41	-252,24
Dont :						
Operations en capital	47,3	139,67	248,36	242,69	257,88	230,91
Investissements directs étrangers (IDE)	101,35	954,65	606,47	133,96	77,06	48,23
Investissements de portefeuilles	1,31	211,63	-3,08	0	16,44	54,68
Autre investissements	103,98	525,75	-6,23	511,86	341,72	-836,67
Avoirs de réserves	13,43	-642,95	-31,92	-50,60	-37,68	250,61
C-Erreurs et omissions nettes	-0,02	5,75	1,29	0,88	-34,02	-1,45
D-Solde global A+B+C	-73,01	676,08	-194,73	-271,56	-292,23	-249,31

Source: BCRG/DSBP

Tableau 29.3 : Evolution de la Balance des paiements (format MBP5) en millions de dollars US

Description(MBP5)	2010	2011	2012	2013	2014
A.Compte courant, à l'exclusion du groupe E	-326,93	-1161,37	-1038,62	-1160,95	-1188,65
Biens: crédit	1 471,17	1 432,72	1 927,59	1 886,26	2 039,56
Exportations f.à b.	1 471,17	1 432,72	1 927,59	1 886,26	2 039,56
Autres	0	0	0	0	0
Biens: débit	-1 404,92	-2 105,57	-2 253,96	-2 139,05	-2 384,58
Importations f.a.b	-1 398,49	-2 097,1	-2 243,98	-2 136,52	-2 381,97
Autres	-6,43	-8,47	-9,98	-2,53	-2,61
Solde sur biens	66,25	-672,85	-326,37	-252,79	-345,02
Services: crédit	62,41	77,38	168,66	103,53	108,43
Transport	3,27	4,62	4,83	9,75	1,72
Autres	59,14	72,76	163,83	93,78	106,71
Services: débit	-395,53	-571,98	-891,38	-694,38	-657,26
Transport	-205,45	-287,88	-303,89	-296,39	-296,18
Autres	-190,08	-284,1	-587,49	-397,99	-361,08
Solde sur services	-333,12	-494,6	-722,72	-590,85	-548,83
Solde sur biens et services	-266,87	-1 167,45	-1 049,09	-843,64	-893,85
Revenus: crédit	14,93	22,24	31,54	3,64	11,82
Revenus: débit	-92,04	-155,63	-153,52	-408,8	-295,96
Solde sur revenu	-77,11	-133,39	-121,98	-405,16	-284,14
Solde sur biens, services et revenus	-343,98	-1 300,84	-1171,07	-1248,8	-1177,99
Transferts courants: crédit	83,8	407,46	305,3	309,68	584,38
Transferts courants: débit	-66,75	-267,99	-172,85	-221,83	-595,04
Solde sur Transfert Courant	17,05	139,47	132,45	87,85	-10,66

Source: Direction Générale des Etudes et des statistiques/Direction des Statistiques et de la Balance des paiements/Service de la balance des paiements. / BCRG

Tableau 29.4 : Evolution de la Balance des paiements (format MBP5) en millions de dollars US
(Suite)

Description(MBP5)	2010	2011	2012	2013	2014
B. Compte de capital, à l' exclusion du groupe E	47,3	839,67	248,36	243,75	95,85
Compte de capital: crédit	49,7	843,84	251,25	245,66	95,91
Compte de capital: débit	-2,4	-4,17	-2,89	-1,91	-0,06
Solde sur le Compte de Capital	47,3	839,67	248,36	243,75	95,85
Total, groupes A et B	-279,63	-321,7	-790,26	-917,2	-1092,8
C. Opérations financières, à l' exclusion du groupe E	206,64	992,03	594,24	644,76	843,6
Investissements directs de l'économie à l'étranger	0	-1,47	-2,92	-1,06	-0,79
Investissements directs de l'étranger dans l'économie	101,35	256,12	606,47	133,96	30,87
Investissements de portefeuille: avoirs	-0,11	211,63	-3,08	0	0
Titres de participation	0	0	0	0	0
Titres de créances	-0,11	211,63	-3,08	0	0
Investissements de portefeuille: engagements	1,42	0	0	0	0
Titres de participation	0	0	0	0	0
Titres d'engagement	1,42	0	0	0	0
Autres investissements: avoirs	-77,39	-186,51	-98,37	-98,7	-105,02
Autorités monétaires	9,12	-23,75	22,13	-52,13	-53,18
Administrations publiques	0	0	0	0	0
Banques	-62,21	-114,78	-71,75	46,6	101,6
Autres secteurs	-24,3	-47,98	-48,75	-93,17	-153,44
Autres investissements: engagements	181,37	712,26	92,14	610,56	918,54
Autorités monétaires	-8,77	7,16	22,47	4,23	47,64
Administrations publiques	-58,1	20,03	10,82	-167,77	225,3
Banques	22,46	109,01	-104,14	-22,29	80,53
Autres secteurs	225,78	576,06	162,99	796,39	565,07
Total, groupes A, B et C	-72,99	586,11	-196,02	-272,44	-249,2
D. Erreurs et omissions, nettes	-0,02	5,75	1,29	0,88	-0,24
Total, groupes A, B, C et D (Solde à financer)	-73,01	676,08	-194,73	-271,56	-249,44
E. Financement	73,01	-676,08	194,73	271,56	249,44
Avoirs de réserve	13,43	-642,95	-31,92	-50,6	42,36
Utilisation des crédits et des prêts du FMI	-8,98	-5,97	-2,0	0	0
Financements exceptionnels	67,14	-27,16	228,65	322,16	207,08
Tirages sur nouveaux emprunts	0	0,24	72	193,15	190,36
Remises de dettes	30,36	0,75	169,91	165,83	0
Rééchelonnement de dettes existantes	25,6	6,17	29,55	23,26	17,9
Accumulation d'arriérés	49,8	0,32	0	0	5
Rééchelonnement d'arriérés	-3,31	0	-6,23	-23,26	-4,73
Annulations d'arriérés	0	0	0	0	0
Dons reçus bonification du FMI	0	0	0	0	0
Remboursement d'arriérés	-35,31	-34,64	-36,58	-36,82	-1,45
Engagements constituant des réserves pour autorités étrangères	1,42	0	0	0	0
Autres dons intergouvernementaux		0	0	0	0

Source: Direction Générale des Etudes et des statistiques/Direction des Statistiques et de la Balance des paiements/Service de la balance des paiements. / BCRG

Tableau 29.5 : Evolution de la Balance des paiements (format MBP6) en millions de dollars US)

Description(MBP6)	2014	2015
A. Compte des Transaction courantes n.i.a	-981,66	4,36
Crédit	4 238,4	4 166,58
Débit	5 220,07	4 162,22
1. Balance Commerciale	-306,08	613,95
Crédit	2 066,34	2 805,71
Exportations f.à b.	2 038,15	2 783,15
Exportations nettes de biens dans le cadre du n.i	28,19	22,56
Débit	2 372,42	2 191,75
Importations f.a.b	2 372,42	2 191,75
2. Balance des services	-481,19	-425,03
Crédit	63,91	78,26
Transport	0,38	7,98
Autres	63,53	70,27
Débit	545,1	503,29
Transport	283,05	249,88
Autres	262,05	253,42
3. Revenus primaires	-212,22	-143,24
Crédit	21,5	35,46
Débit	233,71	178,71
4. Revenus secondaires	17,82	-41,32
Crédit	2 086,66	1 247,15
Débit	2 068,84	1 288,47
B. Compte de capital n.i.a	257,88	230,91
Crédit	258,58	213,61
Débit	0,71	0,7
D. Compte financier n.i.a	435,21	-733,76
1. Investissement direct n.i.a	77,06	48,23
2. Investissement de portefeuille n.i.a	16,44	54,68
3. Drivés financiers n.i.a	0,0	0,0
4. Autres investissements n.i.a	341,72	-836,67
F. Erreurs et omissions nettes	34,02	-1,46
E. Solde global à financer	-254,56	-499,94
G. Financement du solde global	254,56	499,94
Avoirs de réserve	-37,68	250,61
Crédits et des prêts du FMI	18,83	39,01
Financements exceptionnels	273,4	210,32
Tirages sur nouveaux emprunts	135,44	182,72
Remises de dettes	0	2,26
Rééchelonnement de dettes existantes	132,98	24,21
Accumulation d'arriérés	4,99	1,13
Rééchelonnement d'arriérés	0,0	0,0
Annulations d'arriérés	0,0	0,0
Dons reçus bonification du FMI	0,0	0,0
Remboursement d'arriérés	0,0	0,0

Source : Banque Centrale de la République de Guinée (BCRG)/Direction Générale des Etudes et des Statistiques (DGES)/Direction des Statistiques et de la Balance des Paiements (DSBP)

Tableau 29.6 : Evolution du Compte de Capital (en millions USD)

Compte Capital	2012	2013	2014	2015
Entrée de Capitaux				
Remise de dette sur intérêts de l'Administration Publique	169,91	165,85	0	2,26
Fonds recus des guinéens de l'étranger pour investissement	24,75	48,5	204,72	184,81
Dons recus des ONG locales pour financement des investissements	56,59	31,33	51,27	44,54
Acquisitions et cessions d'actifs non financiers non produits	0	0	2,59	0
Total 1	251,25	245,66	258,58	231,61
Sortie de Capitaux				
Impôts payés à l'étranger par les sociétés minières	-2,89	-1,91	-0,71	-0,70
Total 2	-2,89	-1,91	-0,71	-0,70
Balance des opérations en capital (Total 1 +Total 2)	248,36	243,75	257,88	230,91

Source: BCRG/DSBP

Tableau 29.7 : Evolution de la Balance des transferts courants(en millions USD)

Transferts courants	2010	2011	2012	2013	2014	2015
Transferts reçu (crédits)						
Transfert reçus des guinéens de l'étranger pour leurs familles par les banques et les sociétés de transfert d'argent	44,35	63,5	62,92	79,3	2 019,46	1 213,66
Autres transfert par les sociétés minières, les ONG locales, les pensionnaires français, etc	39,45	343,96	242,38	230,38	67,20	33,49
Total 1	83,8	407,46	305,3	309,68	2 086,66	1 247,15
Transfert payés (débit)						
Transfert émis vers l'extérieur par les banques et sociétés de transfert	-28,74	-208,97	-126,92	-152,15	-2 043,64	-1 231,13
Salaires et fonctionnement des ambassades	-34,48	-58,68	-44,7	-68,58	-25,20	-57,33
Autres transferts émis	-3,53	-0,34	-1,23	-1,1	0,0	0,0
Total 2	-66,75	-267,99	-172,85	-221,83	-2 068,84	-1 288,47
Balance des transferts courants (Total 1+ Total 2)	17,05	139,47	132,45	87,85	-17,82	-41,32

Source: BCRG/DSBP

Tableau 29.8 : Evolution du flux des investissements directs étrangers (IDE) en millions de dollars US

Secteur d'investissements direct étranger	2010	2011	2012	2013	2014	2015
A-Secteur minier	101,35	949,51	570,61	117,611	17,58	32,53
Dont						
1. CBG	12		48,8	0,00	0,0	0,0
2. SEMAFO	3,65	1,43	1,12	94,69	0,0	0,0
3. SAG	9,51		23	0,00	0,0	5,79
4. RIO TINTO	0	877,765	154,377	6,058	3,39	0,0
5. SMD	10,86		20,0	1,14	0,0	9,36
6. SMFG	18,928		300	0,00	0,0	0,0
7. BHP BILLITON	26		0,0	0,0	0,0	0,0
8. RUSAL-CBK	6,65		0,0	0,0	0,0	0,0
9. ALLIANCE MINING CORPORATION			10,0	0,0	9,0	16,34
10. HERNAN CHINE MINE	13,0		0,0	0,0	0,0	0,0
11. ALCOA RIOTON ALCAN	0,75		0,0	0,0	0,0	0,0
12. BELZONE		6,76	12,41	7,51	1,52	1,04
13. VALE-GUINEA		63,58	0,91	8,22	3,67	0,0
B-Autres secteurs (télécommunications, banques, industries etc.)	0	6,61	35,86	16,35	43,78	31,49
TOTAL DES FLUX D'IDE	101,35	956,12	606,47	133,96	61,36	64,02

Source: Direction Générale des Etudes Economiques et Monétaires/ BCRG

Tableau 29.9 : Evolution du flux net des autres investissements en millions de dollars US

Autres investissements	2010	2011	2012	2013	2014	2015
Avoirs						
Crédits commerciaux (crédits clients et avances fournisseurs)	-24,3	-48,38	-48,75	-93,17	-100,05	29,74
Variation des avoires extérieurs des banques	-62,21	-113,68	-71,75	-6,77	74,94	-
Variation des autres avoires extérieurs de la Banque Centrale (Or non monétaire, argent en dépôt, VEE, Credoc, prises de participation, etc	9,12	-24,14	22,13	1,24	2,75	25,36
Total 1	-77,39	-186,2	-98,37	-98,7	-22,36	-969,13
Engagements						
Crédits commerciaux (crédits fournisseurs et acompte reçu des clients)	155,37	479,41	162,91	808,41	-65,91	-125,52
Tirages et réechelonnement de l'administration publique	42,52	63,05	312,81	-107,69	160,89	238,24
Remboursements de l'administration publique	-147,79	-8,7	-89,27	134,42	137,851	-0,38
Emprunts des engagements extérieurs des banques	70,41	50,65	0,08	-13,11	-0,10	-8,50
Variation des engagements extérieurs des banques	22,46	808,76	-78,65	-9,18	76,76	-16,92
Accumulation d'arriérés par l'administration publique	49,8	0,32	0	0	0	0
Autres	-11,4	-31,9	-215,74	-55,85	54,58	45,54
Total 2	181,37	1361,59	92,14	757	364,08	132,46
Net (Total 1 + Total 2)	103,98	1175,39	-6,23	658,3	341,72	-836,68

Source: BCRG/DSBP

Tableau 29.10 : Evolution des investissements directs Etrangers en millions de dollars US

Description	2010	2011	2012	2013	2014	2015
Investissements directs	101,35	254,65	603,55	132,90	61,36	64,02
A l'étranger (par des résidents)	0,00	-1,47	-2,92	-1,06	-0,79
Dans l'économie nationale (par des non-résidents)	101,35	256,12	606,47	133,96	30,87

Source: Banque Centrale de la République de Guinée/ Direction Générale des Etudes et Statistiques/ Direction des Statistiques et Balance des Paiements/ Service de la Balance des Paiements

Chapitre 30 : Finances Publiques

I. Graphiques

Graphique 30.1 : Structure des Dépenses de l'Etat (Réalizations) en 2010 (%)

Graphique 30.2 : Structure des Dépenses de l'Etat (Réalizations) en 2015 (%)

II. Liste des tableaux du chapitre

Tableau 30.1 : Evolution de quelques indicateurs financiers

Tableau 30.2 : Evolution des Recettes et Dons de l'Etat (Réalizations) en milliards de GNF

Tableau 30.3 : Evolution des Dépenses de l'Etat (Réalizations) en milliards de GNF

Tableau 30.4 : Evolution des paiements en milliards GNF

Tableau 30.5 : Evolution du Financement du déficit Budgétaire de l'Etat en milliards GNF

Tableau 30.6 : Part des Dépenses Courantes dans le Budget Global

Tableau 30.7 : Part des Dépenses d'Investissement dans le Budget Global

Tableau 30.8 : Part de l'Intérêt dû dans les Dépenses Courantes

Tableau 30.9 : Traitement et Salaires par rapport aux Recettes courantes

Tableau 30.10 : Investissements payés sur les ressources internes / Recettes fiscales

Graphique 30.1 : Structure des Dépenses de l'Etat (Réalizations) en 2010 (%)

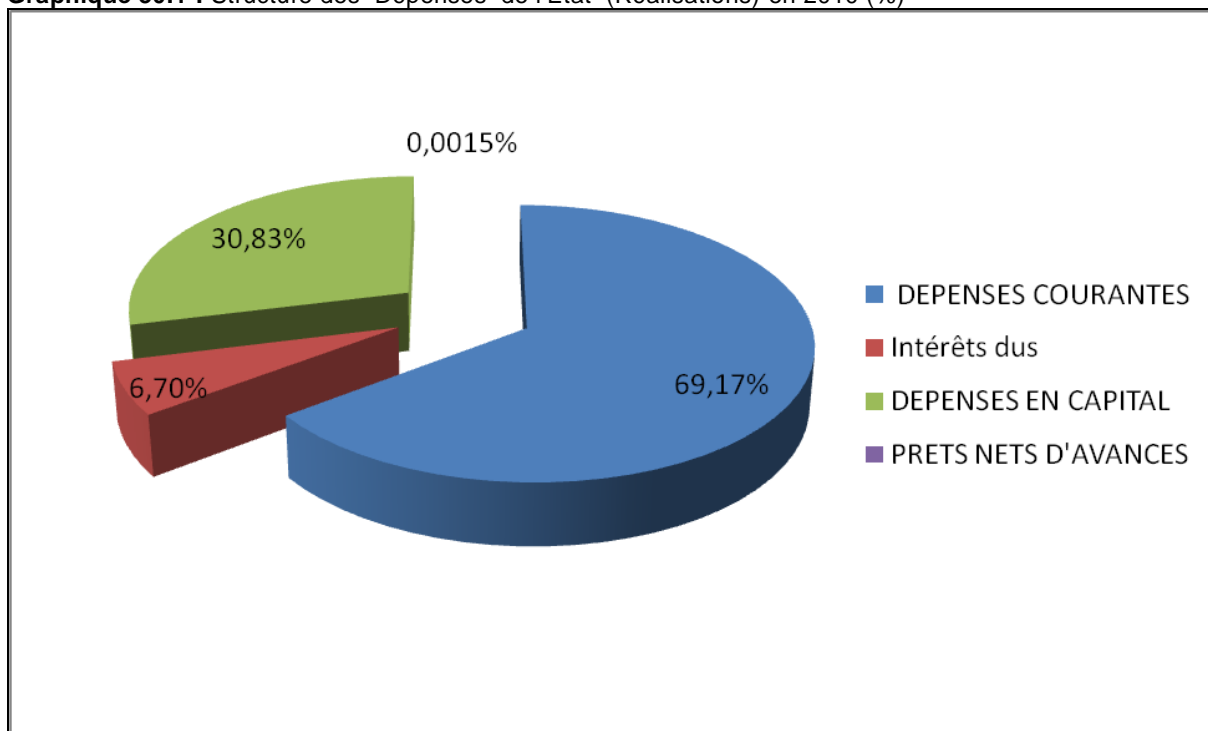

Source : Direction Nationale du Budget/TOFE

Graphique 30.2 : Structure des Dépenses de l'Etat (Réalizations) en 2015 (%)

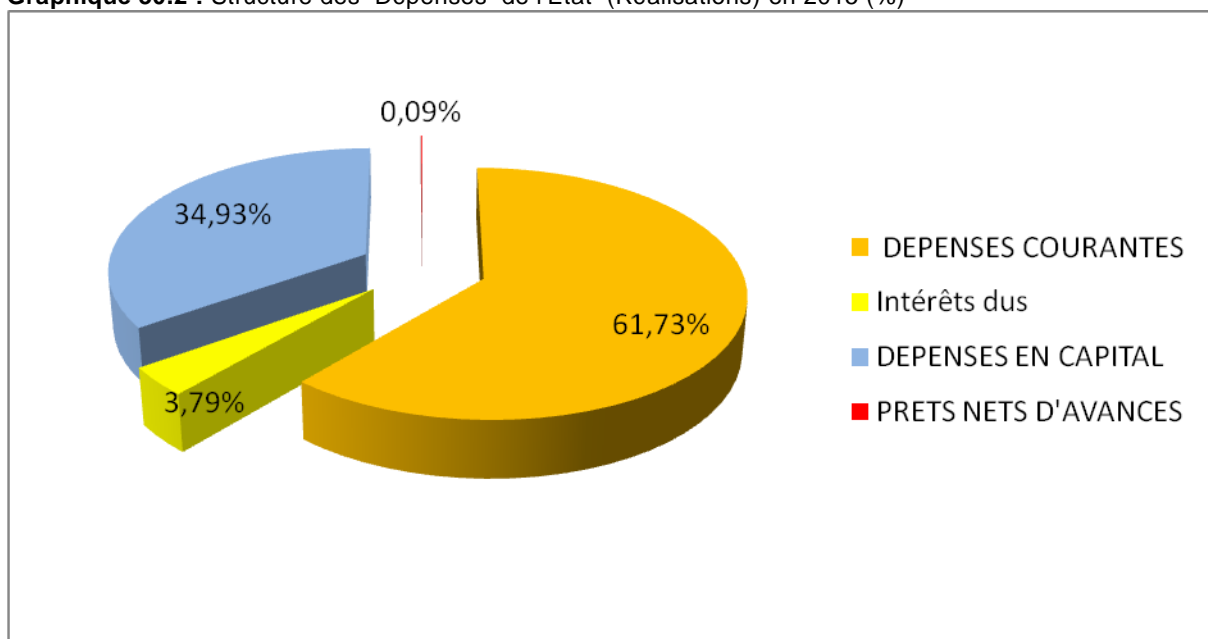

Source : Direction Nationale du Budget/TOFE

Tableau 30.1 : Evolution de quelques indicateurs financiers

Indicateurs	2010	2011	2012	2013	2014	2015
Recettes courantes (en % du PIB)	15,3%	16,5%	18,7%	14,7%	13,9%	14,3%
Dépenses courantes (en % du PIB)	20,5%	15,5%	14,3%	12,8%	13,7%	14,1%
Dépenses en capital (en % du PIB)	9,2%	4,7%	8,9%	6,8%	6,4%	7,6%
Epargne budgétaire (en % du PIB)	-5,2%	1,0%	4,4%	1,8%	0,2%	0,2%
Solde dons exclus (base engagements) en % du PIB	-14,4%	-3,7%	-5,1%	-6,6%	-6,3%	-7,4%
Solde primaire (en % PIB)	-11,3%	0,2%	-1,3%	-2,5%	-4,1%	-4,0%
Besoin de financement (+) (en % du PIB)	0,0%	0,0%	0,0%	0,0%	-0,1%	0,0%

Source : Direction Nationale du Budget (BND)/ Direction Nationale du Plan (Cadrage)

Tableau 30.2 : Evolution des Recettes et Dons de l'Etat (Réalizations) en milliards de GNF

Désignations	2010	2011	2012	2013	2014	2015
RECETTES ET DONS	4 263,03	6 824,19	9 659,12	9 115,23	9 702,41	9 749,05
RECETTES	4 154,88	5 661,85	7 975,54	8 476,23	8 537,14	9 411,48
Secteur minier	1 031,91	1 295,73	1 607,11	2 167,77	1 955,69	1 800,07
Secteur non minier	3 122,97	4 366,12	6 368,44	5 478,24	6 171,05	6 831,65
Contributions directes	731,52	1 000,96	1 776,16	925,99	925,09	1 249,89
Biens et services	1 526,49	1 903,57	2 765,36	2 966,72	3 399,58	3 880,40
<i>dont TS Produits Pétroliers</i>	199,21	136,97	161,34	173,78	261,82	673,62
Commerce international	685,08	977,56	1 451,89	1 585,53	1 846,38	1 701,36
Recettes non fiscales	179,87	484,03	375,02	830,22	410,39	356,70
DONS	108,15	1 162,34	1 683,58	639,00	1 165,27	337,57
Dons non affectés	5,33	750,43	348,30	177,00	845,27	88,57
Dons affectés	102,82	411,91	677,06	462,00	320,00	249,00

Source : Direction Nationale du Budget/TOFE

Tableau 30.3 : Evolution des Dépenses de l'Etat (Réalizations) en milliards de GNF

Désignations	2010	2011	2012	2013	2014	2015
DEPENSES TOTALES	8 041,10	6 919,92	10 146,05	12 312,44	12 443,83	14 285,16
DEPENSES COURANTES	5 561,95	5 314,26	6 094,61	7 425,19	8 415,10	9 281,92
dont:						
Traitements et salaires	1 551,19	1 764,23	1 756,89	2 190,17	2 370,18	2 720,00
Autres biens et services	2 545,98	1 745,43	2 355,56	2 943,54	3 368,00	3 313,00
Subventions et transferts	925,94	1 239,02	1 504,70	1 643,25	2 081,00	2 706,85
Intérêts dus	538,84	565,58	477,47	648,23	595,92	542,07
extérieurs	182,95	293,27	271,49	275,56	92,25	109,12
intérieurs	355,89	272,31	205,98	372,67	503,67	432,95
DEPENSES EN CAPITAL	2 478,86	1 598,99	3 800,85	3 911,00	3 940,00	4 990,00
Financement extérieur (Finex)	275,00	753,17	1 112,78	1 730,00	744,00	1 653,00
Financement intérieur (BND)	2 186,78	832,35	2 674,20	2 164,69	3 165,20	3 290,12
Financement interne subvention en capital	17,08	13,47	13,87	16,31	30,80	46,88
PRETS NETS D'AVANCES	0,12	0,51	250,58	50,00	52,47	13,24
SOLDE DONS COMPRIS (base engagements)	-3 778,07	-95,73	-486,92	-3 197,21	-2 741,42	-4 536,12
SOLDE DONS EXCLUS (base engagement)	-3 886,22	-1 258,07	-2 170,50	-3 836,21	-3 906,69	-4 873,69
SOLDE BASE CAISSE	-3 844,13	-65,73	-932,64	-2 657,96	-1 826,36	-4 461,31

Source : Direction Nationale du Budget/TOFE

Tableau 30.4 : Evolution des paiements en milliards GNF

Désignation	2012	2013	2014	2015
Arriérés de paiements	-16,38	7,18	8,36	5,7
Intérieurs	0	0	0	0
Extérieurs	-16,38	7,18	8,36	5,7
Paiement en cours	-348,01	363,42	45,18	296,27

Source : Direction Nationale du Budget/MEF

Tableau 30.5 : Evolution du Financement du déficit Budgétaire de l'Etat en milliards GNF

Désignation	2010	2011	2012	2013	2014	2015
FINANCEMENT	3 687,2	770,0	905,66	2 657,96	1 834,72	4 467,01
Financement Extérieur net	-90,7	-658,8	-706,47	1 171,00	794,76	1 461,50
Financement Intérieur net	3 777,90	1 428,8	1 439,77	1 317,91	1 010,67	3 005,50
Système Bancaire	4 037,4	-3 384,6	1 442,98	1 320,91	1 103,55	2 577,50
BCRG	2 871,4	-3 645,5	1 838,00	0,00	1 080,88	1 804,00
Banque primaire	1 166	258,9	-395,02	100,00	22,67	773,50
Système non Bancaire	-259,5	4 813,4	-3,21	-3,00	-92,88	428,00

Source : TOFFE

Tableau 30.6 : Part des Dépenses Courantes dans le Budget Global

Années	Dépenses Courantes en milliards de GNF	Budget Global en milliards GNF	Dépenses Courantes/Budget Global*100
2010	5 561,95	8 041,1	69,2
2011	5 314,26	6 919,92	76,8
2012	6 094,61	10 146,05	60,1
2013	7 210,75	11 308,94	63,8
2014	7 652,43	11 680,06	65,5
2015	8 818,97	14 286,07	61,7

Source : Ministère de l'Economie et des Finances/ Direction National du Budget (BND)

Tableau 30.7 : Part des Dépenses d'Investissement dans le Budget Global

Années	Dépenses d'Investissement/Capitale en milliards GNF	Budget Global en milliards GNF	Dépenses d'Investissement /Budget Global
2010	2 478,86	8 041,1	30,8
2011	1 598,99	6 919,92	23,1
2012	3 800,85	10 146,05	37,5
2013	4 088,74	11 788,8	34,7
2014	3 938,91	11 680,06	33,7
2015	4 990,21	14 286,07	34,9

Source : Ministère de l'Economie et des Finances/ Direction National du Budget (BND)/

Tableau 30.8 : Part de l'Intérêt dû dans les Dépenses Courantes

Années	Intérêt de la Dette en milliards	Dépenses Courantes en milliards GNF	% Intérêt dû/Dépenses Courantes
2010	538,84	5 561,95	9,7
2011	565,58	5 314,26	10,6
2012	477,47	6 094,61	7,8
2013	682,05	7 210,75	9,5
2014	595,92	7 652,43	7,8
2015	542,07	8 818,97	6,1

Source : Ministère de l'Economie et des Finances/ Direction Nationale du Budget (BND)/ Loi de Finances

Tableau 30.9 : Traitement et Salaires par rapport aux Recettes courantes

Désignation	Unités	2010	2011	2012	2013	2014	2015
Traitement et Salaires	milliards GNF	1 551,19	1 764,23	1 756,89	2 130,50	2 370,18	2 720,88
Recettes courantes	milliards GNF	5 561,95	5 314,26	6 094,61	7 210,75	7 652,43	8 818,97
Salaires / Recettes fiscales	(%)	27,9	33,2	28,8	29,5	31,0	30,9

Source : Ministère Délégué au Budget /Direction Nationale du Budget (TOFE)

Tableau 30.10 : Investissements payés sur les ressources internes / Recettes fiscales

Désignation	Unités	2010	2011	2012	2013	2014	2015
Invest. payés sur les ressources internes	milliards GNF	2 186,78	832,35	2 674,20	2 160,83	3 164,69	3 290,25
Recettes fiscales	milliards GNF	3 975,00	5 402,99	6 669,86	7 715,25	8 891,89	8 374,19
Invest. payés sur les ressources internes / Recettes fiscales	(%)	55,0	15,4	40,1	28,0	35,6	39,3

Source : Ministère Délégué au Budget /Direction Nationale du Budget (TOFE)/

Chapitre 31 : Dette

I. Graphiques

Graphique 31.1 : Evolution sur la situation du ratio du stock de la Dette Extérieure (%)

Graphique 31.1 : Evolution des Dettes extérieures selon les Sources (Millions de dollars)

II. Liste des tableaux du chapitre

Tableau 31.1 : Evolution du Budget du Ministère de l'Economie et des Finances par rapport au budget du pays (%)

Tableau 31.2 : Evolution des informations sur le stock de la Dette Extérieure en fin 2010-2015 (Millions de dollars)

Tableau 31.3 : Evolution du stock de la dette publique intérieur en milliards GNF

Graphique 31.1 : Evolution sur la situation du ratio du stock de la Dette Extérieure (%)

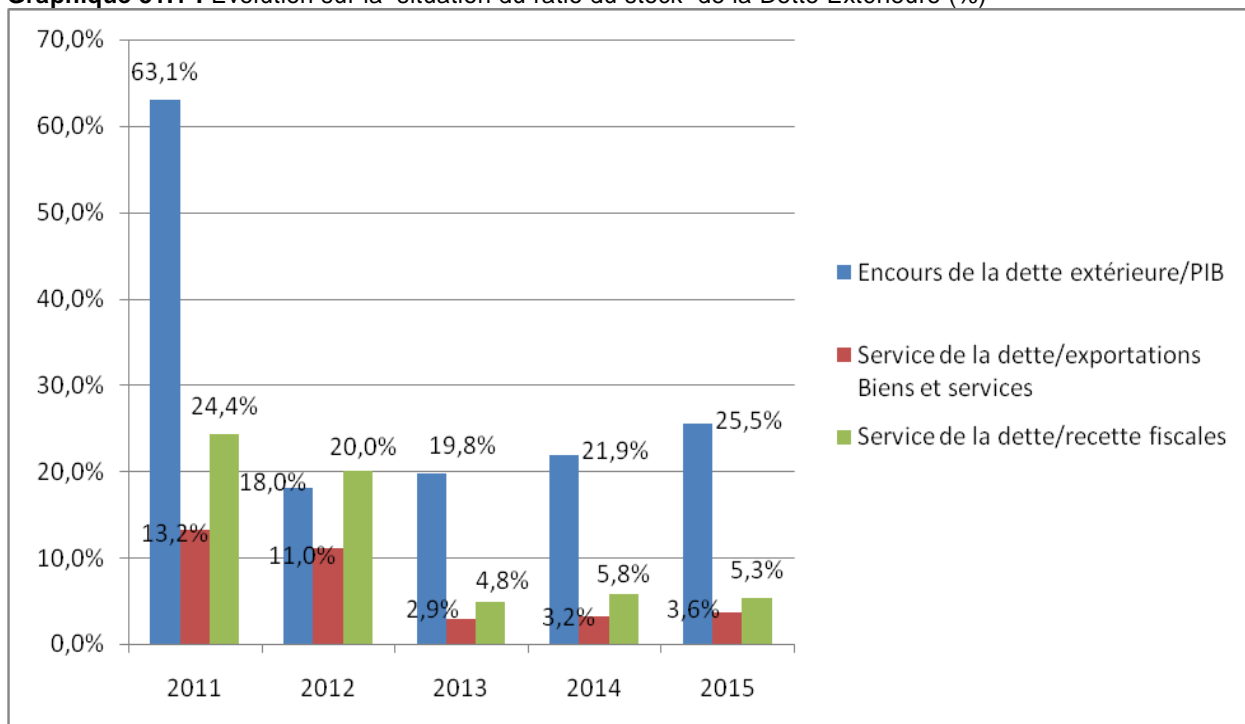

Source : Ministère de l'Economie et des Finances/Direction Nationale de la Dette et de l'Aide Publique au Développement/ Division Dette Extérieure

Graphique 31.1 : Evolution des Dettes extérieures selon les Sources (Millions de dollars)

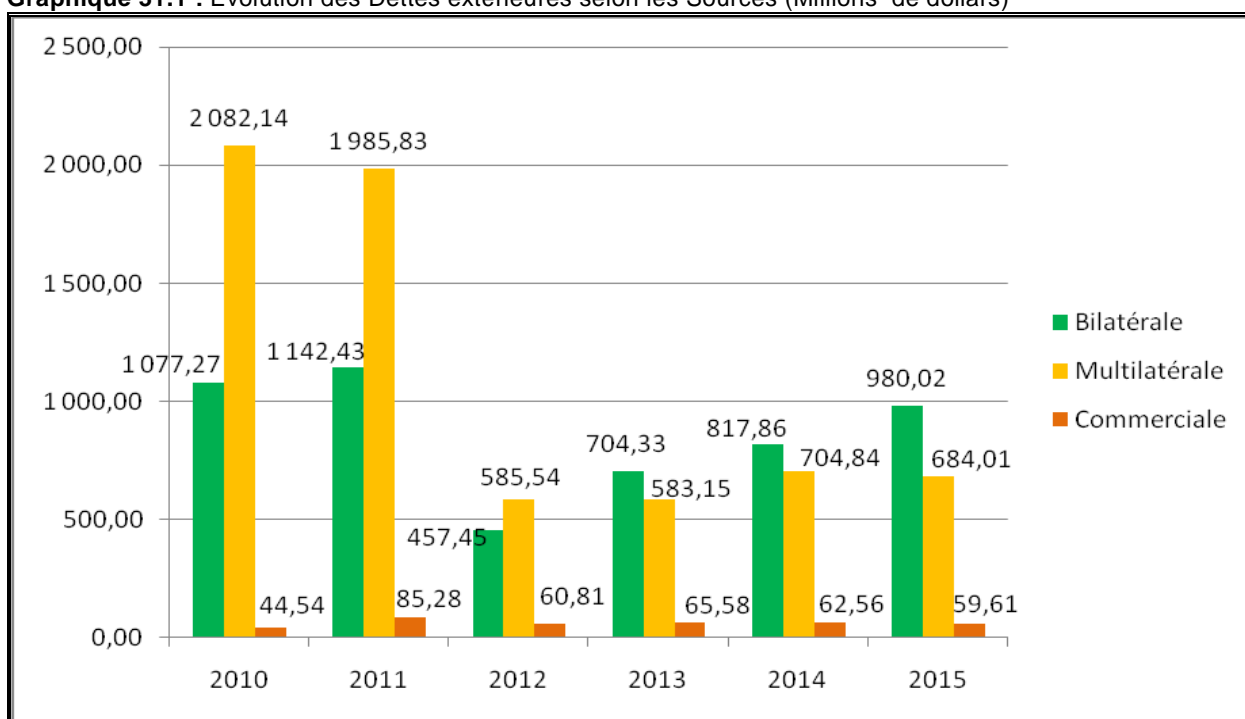

Source : Ministère de l'Economie et des Finances/Direction Nationale de la Dette et de l'Aide Publique au Développement/ Division Dette Extérieure

Tableau 31.1 : Evolution du Budget du Ministère de l'Economie et des Finances par rapport au budget du pays (%)

Années	Budget du Ministère en milliards GNF	Budget du pays en milliards GNF	% du Budget total
2010	69,98	8 041,1	0,87
2011	100,94	6 919,9	1,46
2012	133,59	10 146,1	1,32
2013	147,63	11 788,8	1,25
2014	170,89	11 680,1	1,46
2015	199,29	14 286,07	1,39

Source : Loi de Finances/Ministère de l'Economie et des Finances/Direction Nationale du Budget

Tableau 31.2 : Evolution des informations sur le stock de la Dette Extérieure en fin 2010-2015 (Millions de dollars)

Désignations	2010	2011	2012	2013	2014	2015
Encours total Dette extérieure	3 203,94	3 213,54	1 103,79	1 353,06	1 585,26	1 739,28
Service de la dette extérieure	183,28	204,84	229,23	59,38	72,81	66,31
Principal	136,87	163,68	191,24	49,20	59,62	51,46
Intérêt	46,41	41,15	37,99	10,19	13,19	14,85
Service réglé de la dette extérieure	-	200,32	127,22	55,63	60,28	42,78
Principal	-	162,36	106,89	46,59	49,04	28,81
Intérêt	-	37,96	20,33	9,04	11,24	13,97
Dettes extérieures selon les Sources (Millions de dollars)						
Bilatérale	1 077,27	1 142,43	457,45	704,33	817,86	979,38
Multilatérale	2 082,14	1 985,83	585,54	583,15	704,84	700,30
Commerciale	44,54	85,28	60,81	65,58	62,56	59,61
Echéance (Millions de dollars)						
Long terme	3 203,94	3 213,54	1 103,79	1 353,06	1 585,26	1 739,28
Ratios (en %)						
Encours de la dette extérieure/PIB	70,84	63,07	18,04	19,78	21,91	25,86
Service de la dette/exportations Biens et services	4,05	13,23	10,94	2,98	3,46	3,4
Service de la dette/recette fiscales	-	24,37	20,03	4,84	5,84	5,32

Source : Ministère de l'Economie et des Finances/Direction Nationale de la Dette et de l'Aide Publique au Développement/ Division Dette Extérieure

Tableau 31.3 : Evolution du stock de la dette publique intérieur en milliards GNF

Désignation	Au 31 /12/2013	Au 31 /12/2014	2015
Dette due à la BCRG	6 258,5	6 258	6258
Bonds du Trésor (BDTs)	2 090,6	2 090,6	2811,5
Dette due au Fournisseurs locaux	7 501,2	2 157,08	...
Total	15 850,3	10 505,68	9 069,5

Source : Ministère d'Etat en charge de l'Economie et des Finances/Direction Nationale de la Dette et de l'Aide Publique au Développement

Chapitre 32 : Aide Exterieur et le Programme D'Investissement Public (PIP)

Liste des Tableaux du Chapitre

Tableau 32.1 : Proportion du Budget du Ministère de la Coopération Internationale par rapport au budget du pays (%) de 2010 à 2015

Tableau 32.2 : Evolution des ressources financières mobilisée au compte de la Guinée, par le Ministère de la Coopération Internationale

Tableau 32.3 : Evolution de l'Aide extérieure par donateur et par bailleurs bilatéraux (en USD) de 2011 à 2015selon la zone géographique

Tableau 32.4 : Evolution de l'Aide extérieure par donateur et par Bailleurs multilatéraux (en USD) de 2011 à 2015

Tableau 32.5 : Présentation du Programme d'Investissements Publics 2014-2016

Tableau 32.6 : Exécution du PIP 2014-2016

Tableau 32.7 : Ventilation du PIP 2014-2016 par axes du plan Quinquennal (en millions GNF)

Tableau 32.8 : Ventilation spatiale du PIP 2014-2016 par secteurs (en millions de GNF)

Tableau 32.9 : Ventilation du PIP 2014-2016 par secteurs et sous-secteurs (en %)

Tableau 32.1 : Proportion du Budget du Ministère de la Coopération Internationale par rapport au budget du pays (%) de 2010 à 2015

Années	Budget du Ministère en milliards GNF	Budget du pays en milliards GNF	% du Budget total
2010	18,25	8 041,1	0,23
2011	2,98	6 919,9	0,04
2012	9,83	10 146,1	0,10
2013	10,94	11 788,8	0,09
2014	15,74	15 145,50	0,10
2015	10,47	14 971,46	0,07

Source : Lois des Finances/Ministère de l'Economie et des Finances/Direction Nationale du Budget

Tableau 32.2 : Evolution des ressources financières mobilisée au compte de la Guinée, par le Ministère de la Coopération Internationale

Années	Bailleurs par catégorie		Montant mobilisé	
	Bilatéraux (dollars)	Multilatéraux (dollars)	USD	GNF
2006	136 744 857	122 190 609	258 935 466	1 035 741 865 200
2007	12 000 000	99 407 784	111 407 784	779 854 489 400
2008	61 079 679	87 001 906	148 081 585	740 407 923 800
2009	38 951 305	58 050 600	97 001 905	485 009 525 000
2010	7 368 929	34 635 480	42 004 409	294 030 861 000
2011	64 504 061	142 820 730	207 324 791	1 554 935 932 500
2012	88 489 807	174 815 588	263 305 396	1 844 770 262 443
2013	123 105 387	191 093 493	314 198 879	2 199 392 155 100
2014	320 387 125	2 307 277 623 268
2015	147 921 140	111 299 953	259 221 093	826 641 302 460

Source : Direction Nationale de la Coordination des Aides Extérieures/Ministère de la Coopération Internationale

Tableau 32.3 : Evolution de l'Aide extérieure par donateur et par bailleurs bilatéraux (en USD) de 2011 à 2015 selon la zone géographique

Bailleurs par zone géographique	2011	2012	2013	2014	2015
Asie	61 987 959	58 789 807,37	59 511 893,05	84 319 295,2	46 732,50
Afrique	-	-	-	-	-
Amérique	473 852	29 700 000	-	-	-
Europe	2 042 250	-	63 593 493,68	53 068 739,43	27 228,07
Océanie	-	-	-	-	-
Total	64 504 061	88 489 807,37	123 105 386,7	137 388 034,7	73 960,57

Source : Direction Nationale de la Coordination des Aides Extérieures/Ministère de la Coopération Internationale

Tableau 32.4 : Evolution de l'Aide extérieure par donateur et par Bailleurs multilatéraux (en USD) de 2011 à 2015

Institutions	2011	2012	2013	2014	2015
Système des Nations Unies	51 351 833	98 755 538	125 921 715	66 767 172	79 607 342
Sous Région Afrique	3 0357 112	72 845 765	-	25 000	-
Autres	61 111 785	3 214 285	65 171 778	65 908 042	31 726 197
Total	142 820 730	174 815 588	191 093 493	132 700 214	111 333 539

Source : Direction Nationale de la Coordination des Aides Extérieures/Ministère de la Coopération Internationale

Tableau 32.5 : Présentation du Programme d'Investissements Publics 2014-2016

Nature Financement	2014	2015	2016	Total Général	Taux (%)
Ressources Propres	3 307 096,6	2 924 134,9	3 538 571,4	9 769 802,5	59,78
100% BND	2 910 245,0	2 584 935,3	2 781 317,1	8 276 497,4	84,72
Contrepartie Finex	396 851,6	339 199,6	757 254,3	1 493 305,1	15,28
Financement Extérieur	2 557 540	2 864 945,3	1 148 525,2	6 571 010,6	40,22
Prêts	864 448,5	1 157 437,9	420 360,2	2 642 246,7	40,21
Dons	1 693 091,5	1 707 507,4	728 165,0	4 128 763,9	59,79

Source :

Tableau 32.6 : Exécution du PIP 2014-2016

Nature Financement	Prévisions	Engagements	Paiements	% En/CA	Taux (%)
Ressources Propres	9769802,5	6392784,1	6292005,5	65,43%	98,42%
100% BND	8276497,4	5858100	5769202,8	70,78%	98,48%
Contrepartie Finex	1493305,1	534684,1	522802,7	35,85%	97,78%
Financement Extérieur	6571010,6	8039994,3	2707751,9	122,36%	33,68%
Prêts	2642246,7	4025971,5	1950297,3	152,37%	48,44%
Dons	4128763,9	4014022,8	757454,6	97,22%	18,87%

Source :

Tableau 32.7 : Ventilation du PIP 2014-2016 par axes du plan Quinquennal (en millions GNF)

Axes/Sous Secteurs	2013	2014	2015	2016	Total PIP2014- 2016	% 2014-2016	
						Axe	Total
Axe 1: Amélioration Gouvernance	588 654	386 255	299 653	279 064	964 972	100	4,29
Plan Statistique Finances Reforme Administrative	275 800	327 740	257 103	224 161	809 004	83,84	3,59
Administration du Territoire/décentralisation	312 854	58 515	42 550	54 903	155 968	16,16	0,69
Axe 2: Lutte contre la pauvreté	370 221	894 460	2 329 538	2 332 763	5 556 761	100	24,68
Santé	117 912	121 497	343 462	163 687	628 646	11,31	2,79
Education	185 501	520 596	1 680 136	1 892 421	4 093 153	73,66	18,18
Autres	66 808	252 367	305 940	276 655	834 962	15,03	3,71
Axe 3: Développement des Infrastructures	930 003	1 848 239	2 742 798	3 765 412	8 356 449	100	37,11
Travaux Publics	838 718	1 710 294	2 157 552	3 042 619	6 910 465	82,7	30,69
Urbanisme/Habitat	81 171	121 284	501 750	631 000	1 254 034	15	5,57
Autres	10 114	16 661	83 496	91 793	191 950	2,3	0,85
Axe 4: Promotion des secteurs porteurs de croissance	2 052 359	2 033 605	2 411 737	2 101 899	6 547 241	100	29,08
Agriculture	461 818	479 423	302 484	298 425	777 332	11,87	3,45
Energie	1 197 783	1 322 948	1 802 552	1 579 106	4 804 606	73,38	21,34
Industries-PME-Commerce	14 055	16 353	18 950	18 039	53 342	0,81	0,24
Autres	378 703	214 881	287 751	206 329	708 961	10,83	3,15
Axe 5: renforcement de la Sécurité	78 350	104 651	426 370	424 920	955 941	100	4,25
Défense et Sécurité	78 350	104 651	426 370	424 920	955 941	100	4,25
Taxes	106 899	133 624	0	0	133 624	100	0,6
TOTAL GENERAL	4 126 797	5 400 834	8 210 096	8 904 058	22 514 988	100	100

Source: Programme D'investissements Publics 2014-2016/ Ministère du Plan

Tableau 32.8 : Ventilation spatiale du PIP 2014-2016 par secteurs (en millions de GNF)

Regions Naturelle	2013	2014	2015	2016	2014-2016	% PIP Régional	% PIP Global
BASSE GUINEE	772 662	1 436 408	1 859 309	2 385 997	5 681 714	100	25,24
Développement Rural	153 011	39 739	139 376	122 670	301 785	5,31	1,34
Mines, Industrie, Energie, Eau, Tourisme, Hôtellerie	529 501	998 663	1 248 587	1 338 854	3 586 104	63,11	15,93
Infrastructures	73 000	360 265	436 463	883 245	1 679 973	29,57	7,46
Social	0	21 886	34 329	41 228	97 443	1,71	0,43
Administration Générale et Autres	17 150	15 855	554	0	16 409	0,29	0,07
MOYENNE GUINEE	177 630	216 626	299 271	106 228	622 125	100	2,8
Développement Rural	0	9 458	3 085	6 228	18 771	3,02	0,08
Mines, Industrie, Energie, Eau, Tourisme, Hôtellerie	28 450	0	0	0	0	0	0
Infrastructures	147 680	200 449	288 402	100 000	588 851	94,65	2,62
Social	0	5 584	7 784	0	13 368	2,15	0,06
Administration Générale et Autres	1 500	1 135	0	0	1 135	0,18	0
HAUTE GUI NEE	108 044	222 222	313 899	858 402	1 394 523	100	6,19
Développement Rural	14 900	68 000	126 562	126 562	321 124	23,03	1,43
Mines, Industrie, Energie, Eau, Tourisme, Hôtellerie	5 196	0	0	0	0	0	0
Infrastructures	71 200	137 722	126 250	608 627	872 599	62,57	3,88
Social	15 248	15 000	58 161	111 213	184 374	13,22	0,82
Administration Générale et Autres	1 500	1 500	2 926	12 000	16 426	1,18	0,07
GUINEE FORESTIERE	448 498	200 314	478 245	313 895	992 454	100	4,41
Développement Rural	10 504	23 835	62 950	66 028	152 813	15,4	0,69
Mines, Industrie, Energie, Eau, Tourisme, Hôtellerie	0	5 000	2 728	2 419	10 147	1,02	0,04
Infrastructures	186 394	135 979	371 491	174 994	682 464	68,76	3,03
Social	10 000	10 000	27 909	53 454	91 363	9,21	0,41
Administration Générale et Autres	241 600	25 500	13 167	170 000	55 667	5,61	0,25
Zone speciale de Conakry	769 968	849 653	1 359 565	968 565	3 177 783	100	14,11
Développement Rural	5 737	8 353	6 000	4 655	19 008	0,6	0,08
Mines, Industrie, Energie, Eau, Tourisme, Hôtellerie	369 173	229 439	324 629	173 842	727 910	22,91	3,23
Infrastructures	263 332	410 362	651 248	620 550	1 682 160	52,93	7,47
Social	82 707	145 297	360 438	165 126	670 861	21,11	2,98
Administration Générale et Autres	49 019	56 202	17 250	4 392	77 844	2,45	0,35
DIVERS GUINEE	280 270	488 103	483 547	944 760	1 916 410	100	8,51
Développement Rural	23 511	22 246	18 136	13 789	54 171	2,83	0,24
Mines, Industrie, Energie, Eau, Tourisme, Hôtellerie	122 875	56 365	37 988	56 814	151 167	7,89	0,67
Infrastructures	107 186	169 400	368 355	834 502	1 372 257	71,6	6,09
Social	8 000	227 000	52 802	39 655	319 457	16,67	1,42
Administration Générale et Autres	18 698	13 092	6 266	0	19 358	1,01	0,09
TOUTE GUINEE	1 569 725	1 853 884	3 416 260	3 326 211	8 596 355	100	38,18
Développement Rural	332 911	168 607	201 621	198 115	568 343	6,61	2,52
Mines, Industrie, Energie, Eau, Tourisme, Hôtellerie	456 590	310 018	406 661	181 108	897 787	10,44	3,99
Infrastructures	81 211	416 624	506 000	546 494	1 469 118	17,09	6,52
Social	291 577	581 013	1 616 118	1 729 902	3 927 033	45,68	17,44
Administration Générale et Autres	300 537	377 622	685 860	670 592	1 734 074	20,17	7,7
Taxes	106 899	133 624	0	0	133 624	100	0,6
TOTAL GENERAL	4 126 797	5 400 834	8 210 096	8 904 058	22 514 988	100	100

Source: Programme D'investissements Publics 2014-2016/ Ministère du Plan

Tableau 32.9 : Ventilation du PIP 2014-2016 par secteurs et sous-secteurs (en %)

Designations	2013	2014	2015	2016	% PIP 2014-2016
DEVELOPPEMENT RURAL					
Agriculture	85,43	84,44	54,23	55,46	3,50
Elevage	2,39	2,43	8,74	6,38	0,44
Pêche	3,28	9,52	8,94	6,70	0,63
Forêts/Hydraulique Villageoise	8,90	3,61	28,08	31,46	1,56
MINES-INDUST-EAU-ENERGIE					24,19
Energie	79,23	82,71	89,21	90,08	21,18
Eau-urbaine	9,24	10,51	4,93	2,60	1,41
Hôtellerie-Tourisme-Artisanat	0,25	0,38	0,49	0,57	0,12
Hydraulique	2,57	0,89	1,2	2,89	0,40
Mines, Géologie et Environnement	7,77	4,48	3,23	2,83	0,84
Industries-PME-Commerce	0,93	1,02	0,94	1,03	0,24
INFRASTRUCTURES					24,19
Urbanisme-habitat	90,18	6,56	18,17	16,76	5,65
Travaux Publics	90,18	6,56	18,17	16,76	31,11
Transports/Météo	0,79	0,49	2,92	1,81	0,71
Télécom/Postes	0,3	0,41	0,76	0,62	0,23
SOCIAL					23,09
Santé et Hygiène Publique	31,87	15,97	15,61	7,52	2,83
Affaires Sociales	12,09	8,12	3,9	2,32	0,89
Enseignement pré-universitaire	31,68	18,72	10,82	4,07	2,11
Enseignement Technique/formation Professionnelle	6,12	24,28	36,48	37,59	8,13
Enseignement Sup/Recherche Scientifique	12,26	25,11	28,97	45,33	8,17
Alphabétisation	0	0,33	0,09	0,25	0,4
Autres Secteurs Sociaux	6,02	7,48	1,61	1,45	0,56
ADMINISTRATION GENERALE ET AUTRES					8,65
Plan Statistique Finances et Reforme	11,35	66,76	35,41	31,84	3,64
Administration du Territoire et Décentralisation	41,35	11,92	5,86	7,8	0,7
Défense et Sécurité	46,9	21,32	58,73	60,36	4,3
TAXES	0,6
TOTAL GENERAL	100

Source: Programme D'investissements Publics 2014-2016/ Ministère du Plan

Partie

5

Synthèses Economiques

Chapitre 33 : Comptabilité Nationale et Synthèse Economique

Liste des Tableaux du Chapitre

- Tableau 33.1** : Indicateurs macro-économiques
- Tableau 33.2** : PIB courant optique production (en milliards de GNF)
- Tableau 33.3** : PIB en volume optique production (base 100 = 2010) (en milliards de GNF)
- Tableau 33.4** : Taux de croissance du PIB réel (en %)
- Tableau 33.5** : Variation du déflateur du PIB (en %)
- Tableau 33.6** : Ventilation du PIB courant par secteurs d'activités (en milliards GNF)
- Tableau 33.7** : Ventilation du PIB réel par secteurs d'activités (base 100 = 2010) (en milliards)
- Tableau 33.8** : Taux de croissance réel du PIB par secteurs d'activités (en pourcentage)
- Tableau 33.9** : Répartition du PIB courant par secteur d'activité (en pourcentage du PIB nominal)
- Tableau 33.10** : Contribution des secteurs d'activités à la croissance du PIB réel (en pourcentage)
- Tableau 33.11** : Répartition des valeurs ajoutées par sous-branche au prix courants (milliards de FG)
- Tableau 33.12** : Répartition des valeurs ajoutées par sous-branche au prix courants (milliards de FG) Suite
- Tableau 33.13** : Répartition des valeurs ajoutées par sous-branche au prix constants (milliards de FG)
- Tableau 33.14** : Taux de croissance des valeurs ajoutées par sous-branche (en%)
- Tableau 33.15** : Taux de valeurs ajoutées aux prix constants de 2010 (%)
- Tableau 33.16** : Répartition de la VA informelle aux prix courants par secteurs d'activités (milliards de FG)
- Tableau 33.17** : Poids de la VA aux prix courants du secteur informel dans les branches (en %)
- Tableau 33.18** : Structure de la VA aux prix courants du secteur informel (en %)
- Tableau 33.19** : Evolution des emplois du PIB à prix courants en milliards GNF
- Tableau 33.20** : Evolution en volume des emplois du PIB (base 100=2010) en milliards GNF
- Tableau 33.21** : Taux de croissance réel du PIB et ses emplois
- Tableau 33.22** : Contribution des emplois du PIB à la croissance réelle(%)
- Tableau 33.23** : Dépense de consommation finale par produit au prix courant (Mds de FG)
- Tableau 33.24** : Evolution des principaux agrégats sur la distribution et l'utilisation du revenu
- Tableau 33.25** : Principaux agrégats par secteurs institutionnels

Graphique 33.1 : Répartition du PIB courant par secteur d'activité (en pourcentage du PIB nominal)

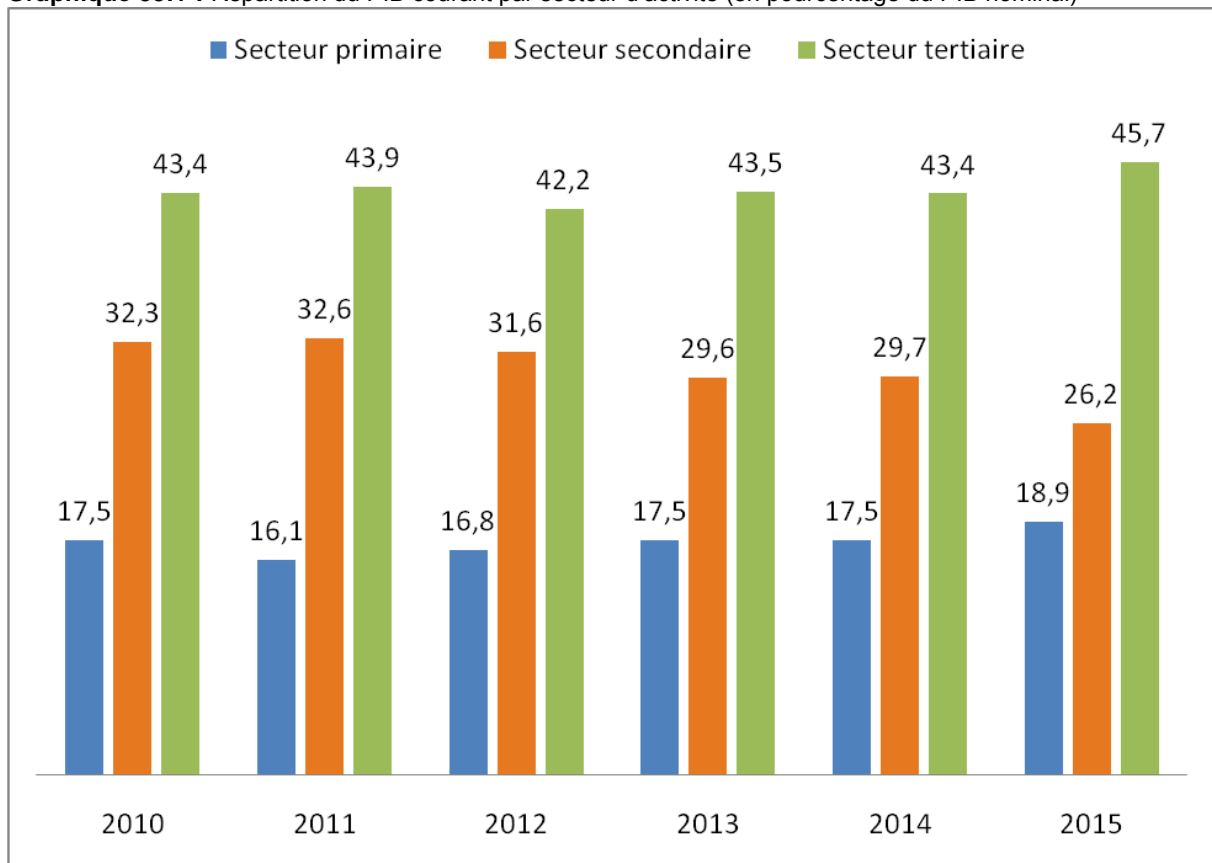

Source: Département de la Comptabilité Nationale/Institut National de la Statistique (INS)

Graphique 33.2 : Evolution du taux de croissance du PIB réel (en %)

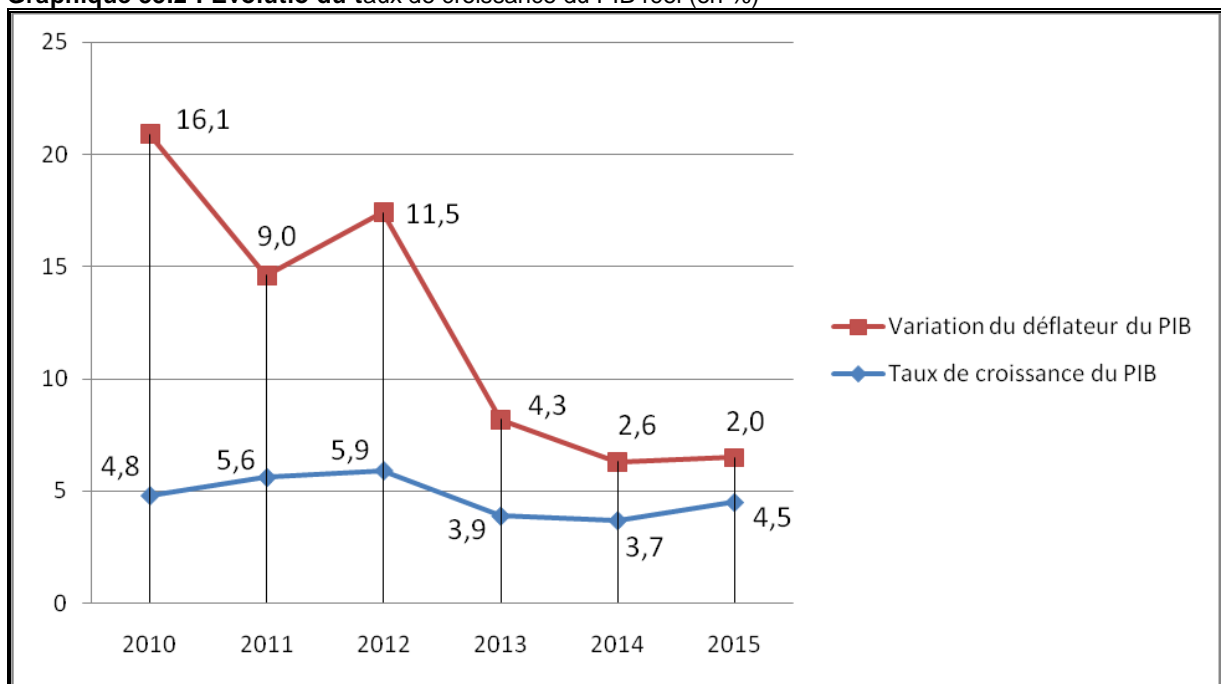

Source: Département de la Comptabilité Nationale/Institut National de la Statistique (INS)

Tableau 33.1 : Indicateurs macro-économiques

Libellés	2010	2011	2012	2013	2014	2015
Principaux indicateurs macroéconomiques						
PIB à prix constant (en milliards GNF)	39 243	41 446	43 901	46 338	8951,42	8964,28
Taux de croissance du PIB réel (%)	4,2	5,6	3,9	2,3	1,1	0,1
PIB à prix courant par habitant (en \$US)	412,9	450,7	615,4	668,8	687,6	621,3
Encours de la dette extérieure (en millions \$US)	3 061,7	2 953,7	1 085,6	1 344,1	1 567,5	1 784,61
Quelques postes du secteur financier en milliards GNF						
Recettes courantes	4 154,88	5 661,85	7 975,56	8 476,23	8 537,14	8 988,42
Dépenses courantes	5 561,95	5 314,26	6 112,01	7 425,19	7 652,42	9 282,63
Dépenses d'Investissements	2 478,86	1 598,99	3 783,46	3 387,36	3 938,91	4 990,21
Quelques indicateurs du secteur Monétaire						
Masse Monétaire (en milliards GNF)	10 367,9	11 325,7	11 449,9	13 067,5	14 664,6	17 644,3
Base Monétaire(en milliards GNF)	6 981,7	6 625,5	6 379,9	7 440,8	8 520,9	8 738,9
Taux d'inflation (glissement annuel en %)	15,5	21,4	15,2	12,0	9,7	8,2
Taux de change GNF/USD	5 987,8	6 736,1	6 968,8	6 906,4	7 015,8	7 504,0

Source : Direction Institutions Monétaires de Micro finance/ Direction des Assurances/BCRG/DGE/Ministère du Plan
Direction Nationale du Plan/Cadrage/Ministère de l'économie et des Finances (Tableau de Bord)

Tableau 33.2 : PIB courant optique production (en milliards de GNF)

Libellés	2010	2011	2012	2013	2014	2015
1. Production	63 704	75 659	88 182	100 765	104 080	112 776
2. Consommation intermédiaire	27 128	33 844	39 823	48 275	48 312	53 133
3. Valeur Ajoutée (1-2)	36 576	41 815	48 359	52 490	55 768	59 644
4. Impôts sur les produits	2 667	3 361	4 999	5 375	5 806	5 983
PIB (3+4)	39 243	45 176	53 358	57 865	61 573	65 627

Source: Direction Comptabilité Nationale/Institut National de la Statistique/Ministère du Plan

Tableau 33.3 : PIB en volume optique production (base 100 = 2010) (en milliards de GNF)

Libellés	2010	2011	2012	2013	2014	2015
1. Production	63 704	67 874	73 731	78 539	78 400	82 525
2. Consommation intermédiaire	27 128	29 196	32 922	36 130	34 405	36 532
3. Valeur Ajoutée (1-2)	36 576	38 679	40 809	42 409	43 995	45 993
4. Impôts sur les produits	2 667	2 767	3 089	3 216	3 322	3 433
PIB	39 243	41 446	43 898	45 625	47 317	49 426

Source: Direction Comptabilité Nationale/Institut National de la Statistique/Ministère du Plan

Tableau 33.4 : Taux de croissance du PIB réel (en %)

Libellés	2010	2011	2012	2013	2014	2015
1. Production	7,0	6,5	8,6	6,5	-0,2	5,3
2. Consommation intermédiaire	8,5	7,6	12,8	9,7	-4,8	6,2
3. Valeur Ajoutée (1-2)	5,9	5,7	5,5	3,9	3,7	4,5
4. Impôts sur les produits	-7,9	3,7	11,6	4,1	3,3	3,3
Taux de croissance du PIB	4,8	5,6	5,9	3,9	3,7	4,5

Source: Direction Comptabilité Nationale/Institut National de la Statistique/Ministère du Plan

Tableau 33.5 : Variation du déflateur du PIB (en %)

Libellés	2010	2011	2012	2013	2014	2015
1. Production	17	11,5	7,3	7,3	3,5	2,9
2. Consommation intermédiaire	19,6	15,9	4,3	10,5	5,1	3,6
3. Valeur Ajoutée (1-2)	15,3	8,1	9,6	4,4	2,4	2,3
4. Impôts sur les produits	27,1	21,4	33,2	3,3	4,6	-0,3
Variation du déflateur du PIB	16,1	9,0	11,5	4,3	2,6	2,0

Source: Direction Comptabilité Nationale/Institut National de la Statistique/Ministère du Plan

Tableau 33.6 : Ventilation du PIB courant par secteurs d'activités (en milliards GNF)

Libelés	2010	2011	2012	2013	2014	2015
Secteur primaire	6 862	7 260	8 981	10 153	10 790	12 418
Agriculture, Elevage, Chasse Et Activités Annexes	6 862	7 260	8 981	10 153	10 790	12 418
Secteur secondaire	12 681	14 734	16 849	17 151	18 284	17 218
Activités extractives	5 492	7 064	7 762	7 314	7 657	6 620
Fab. De pdts alimentaires, boissons & tabac	1 044	1 432	1 591	1 813	1 698	1 735
Fab d'autres produits manufacturiers	3 128	3 298	4 028	4 437	5 126	5 450
Prod. & distribution d'électricité, de gaz & d'eau	409	301	350	406	402	403
Construction	2 607	2 639	3 118	3 182	3 401	3 010
Secteur tertiaire	17 033	19 822	22 529	25 186	26 694	30 007
Commerce et réparation	7 184	8 143	10 214	11 333	11 632	12 880
Hôtels et restaurants	649	875	998	1 017	928	882
Transports et communications	1 918	2 208	2 488	2 743	2 765	3 376
Intermédiation financière	786	1 284	1 127	1 413	1 633	2 108
Immobilier, services aux entreprises	2 395	2 582	3 294	3 416	2 924	3 241
Activités d'administration publique	2 772	2 619	2 694	3 877	4 556	4 959
Education	887	1 727	1 355	867	1 381	1 888
Santé et action sociale	350	505	479	612	935	826
Autres services	481	592	680	795	832	990
SIFIM	-388	-712	-799	-887	-891	-1 143
TOTAL DES VALEURS AJOUTEES	36 576	41 815	48 359	52 490	55 768	59 644
Impôts et taxes nets des Subventions	2 667	3 361	4 999	5 375	5 806	5 983
PIB	39 243	45 176	53 358	57 865	61 573	65 627

Source: Direction Comptabilité Nationale/Institut National de la Statistique/Ministère du Plan

Tableau 33.7 : Ventilation du PIB réel par secteurs d'activités (base 100 = 2010) (en milliards)

Libelés	2010	2011	2012	2013	2014	2015
Secteur primaire	6 862	7 299	7 655	8 067	8 429	9 027
Agriculture, Elevage, Chasse Et Activités Annexes	6 862	7 299	7 655	8 067	8 429	9 027
Secteur secondaire	12 681	12 772	13 346	12 676	13 632	12 925
Activités extractives	5 492	5 665	5 324	4 893	5 433	5 216
Fab. De pdts alimentaires, boissons & tabac	1 044	1 132	1 391	1 380	1 235	1 189
Fab d'autres produits manufacturiers	3 128	2 989	3 353	3 313	3 789	3 822
Prod. & distribution d'électricité, de gaz & d'eau	409	403	410	408	413	414
Construction	2 607	2 582	2 868	2 681	2 761	2 283
Secteur tertiaire	17 033	18 608	19 808	21 667	21 934	24 041
Commerce et réparation	7 184	7 844	8 749	9 124	9 253	9 618
Hôtels et restaurants	649	696	721	652	588	540
Transports et communications	1 918	1 942	2 093	2 229	2 269	2 758
Intermédiation financière	786	919	1 168	2 258	1 902	2 516
Immobilier, services aux entreprises	2 395	2 523	2 698	2 407	1 984	2 090
Activités d'administration publique	2 772	2 650	2 598	3 688	4 445	4 740
Education	887	1 628	1 366	821	863	1 311
Santé et action sociale	350	394	439	533	601	497
Autres services	481	458	414	396	438	467
SIFIM	-388	-447	-438	-440	-410	-496
TOTAL DES VALEURS AJOUTEES	36 576	38 679	40 809	42 409	43 995	45 993
Impôts et taxes nets des Subventions	2 667	2 767	3 089	3 216	3 322	3 433
PIB	39 243	41 446	43 898	45 625	47 317	49 426

Source: Direction Comptabilité Nationale/Institut National de la Statistique/Ministère du Plan

Tableau 33.8 : Taux de croissance réel du PIB par secteurs d'activités (en pourcentage)

Libelés	2010	2011	2012	2013	2014	2015
Secteur primaire	19,7	6,4	4,9	5,4	4,5	7,1
Agriculture, Elevage, Chasse Et Activités Annexes	19,7	6,4	4,9	5,4	4,5	7,1
Secteur secondaire	1,4	0,7	4,5	-5	7,5	-5,2
Activités extractives	-2,8	3,2	-6	-8,1	11	-4
Fab. De pdts alimentaires, boissons & tabac	5,3	8,4	22,9	-0,8	-10,5	-3,8
Fab d'autres produits manufacturiers	1,6	-4,5	12,2	-1,2	14,4	0,9
Prod. & distribution d'électricité, de gaz & d'eau	1,2	-1,5	1,6	-0,4	1,3	0,2
Construction	9,7	-0,9	11,1	-6,5	3	-17,3
Secteur tertiaire	4,5	9,2	6,4	9,4	1,2	9,6
Commerce et réparation	4,1	9,2	11,5	4,3	1,4	3,9
Hôtels et restaurants	3,1	7,3	3,6	-9,6	-9,8	-8,2
Transports et communications	-5,8	1,3	7,7	6,5	1,8	21,5
Intermédiation financière	8,5	17	27	93,3	-15,8	32,3
Immobilier, services aux entreprises	3,2	5,4	6,9	-10,8	-17,6	5,3
Activités d'administration publique	82,1	-4,4	-2	42	20,5	6,6
Education	-47,7	83,5	-16,1	-40	5,2	51,9
Santé et action sociale	-20,1	12,7	11,4	21,4	12,9	-17,3
Autres services	1,5	-4,8	-9,7	-4,3	10,5	6,6
SIFIM	-12,4	15,2	-1,8	0,4	-6,9	20,9
TOTAL DES VALEURS AJOUTEES	5,9	5,7	5,5	3,9	3,7	4,5
Impôts et taxes nets des Subventions	-7,9	3,7	11,6	4,1	3,3	3,3
PIB	4,8	5,6	5,9	3,9	3,7	4,5

Source: Direction Comptabilité Nationale/Institut National de la Statistique/Ministère du Plan

Tableau 33.9 : Répartition du PIB courant par secteur d'activité (en pourcentage du PIB nominal)

Libelés	2010	2011	2012	2013	2014	2015
Secteur primaire	17,5	16,1	16,8	17,5	17,5	18,9
Agriculture, Elevage, Chasse Et Activités Annexes	17,5	16,1	16,8	17,5	17,5	18,9
Secteur secondaire	32,3	32,6	31,6	29,6	29,7	26,2
activités extractives	14	15,6	14,5	12,6	12,4	10,1
Fab. De pdts alimentaires, boissons & tabac	2,7	3,2	3	3,1	2,8	2,6
Fab d'autres produits manufacturiers	8	7,3	7,5	7,7	8,3	8,3
Prod. & distribution d'électricité, de gaz & d'eau	1	0,7	0,7	0,7	0,7	0,6
Construction	6,6	5,8	5,8	5,5	5,5	4,6
Secteur tertiaire	43,4	43,9	42,2	43,5	43,4	45,7
Commerce et réparation	18,3	18	19,1	19,6	18,9	19,6
Hôtels et restaurants	1,7	1,9	1,9	1,8	1,5	1,3
Transports et communications	4,9	4,9	4,7	4,7	4,5	5,1
Intermédiation financière	2	2,8	2,1	2,4	2,7	3,2
Immobilier, services aux entreprises	6,1	5,7	6,2	5,9	4,7	4,9
Activités d'administration publique	7,1	5,8	5	6,7	7,4	7,6
Education	2,3	3,8	2,5	1,5	2,2	2,9
Santé et action sociale	0,9	1,1	0,9	1,1	1,5	1,3
Autres services	1,2	1,3	1,3	1,4	1,4	1,5
SIFIM	-1	-1,6	-1,5	-1,5	-1,4	-1,7
TOTAL DES VALEURS AJOUTEES	93,2	92,6	90,6	90,7	90,6	90,9
Impôts et taxes nets des Subventions	6,8	7,4	9,4	9,3	9,4	9,1
PIB	100	100	100	100	100	100

Source: Direction Comptabilité Nationale/Institut National de la Statistique/Ministère du Plan

Tableau 33.10 : Contribution des secteurs d'activités à la croissance du PIB réel (en pourcentage)

Libelés	2010	2011	2012	2013	2014	2015
Secteur primaire	3	1,1	0,9	0,9	0,8	1,3
Agriculture, Elevage, Chasse Et Activités Annexes	3	1,1	0,9	0,9	0,8	1,3
Secteur secondaire	0,5	0,2	1,4	-1,5	2,1	-1,5
Activités extractives	-0,4	0,4	-0,8	-1	1,2	-0,5
Fab. De pdts alimentaires, boissons & tabac	0,1	0,2	0,6	0	-0,3	-0,1
Fab d'autres produits manufacturiers	0,1	-0,4	0,9	-0,1	1	0,1
Prod. & distribution d'électricité, de gaz & d'eau	0	0	0	0	0	0
Construction	0,6	-0,1	0,7	-0,4	0,2	-1
Secteur tertiaire	1,9	4	2,9	4,2	0,6	4,5
Commerce et réparation	0,7	1,7	2,2	0,9	0,3	0,8
Hôtels et restaurants	0,1	0,1	0,1	-0,2	-0,1	-0,1
Transports et communications	-0,3	0,1	0,4	0,3	0,1	1
Intermédiation financière	0,2	0,3	0,6	2,5	-0,8	1,3
Immobilier, services -aux entreprises	0,2	0,3	0,4	-0,7	-0,9	0,2
Activités d'administration publique	3,3	-0,3	-0,1	2,5	1,7	0,6
Education	-2,2	1,9	-0,6	-1,2	0,1	0,9
Santé et action sociale	-0,2	0,1	0,1	0,2	0,2	-0,2
Autres services	0	-0,1	-0,1	0	0,1	0,1
SIFIM	0,1	-0,1	0	0	0,1	-0,2
TOTAL DES VALEURS AJOUTEES	5,4	5,4	5,1	3,6	3,5	4,2
Impôts et taxes nets des Subventions	-0,6	0,3	0,8	0,3	0,2	0,2
PIB	4,8	5,6	5,9	3,9	3,7	4,5

Source: Direction Comptabilité Nationale/Institut National de la Statistique/Ministère du Plan

Tableau 33.11 : Répartition des valeurs ajoutées par sous-branche au prix courants (milliards de FG)

Libelés	2010	2011	2012	2013	2014	2015
AGRICULTURE, ELEVAGE, CHASSE ET ACTIVITÉS ANNEXES	6 862	7 299	7 655	8 067	8 429	9 027
Agriculture, Chasse et Activités annexes	2 949	3 181	3 413	4 010	4 217	4 460
Elevage, Chasse, services annexes	1 603	1 726	1 646	1 514	1 386	1 539
Sylviculture	692	707	746	757	971	1 215
Pêche, pisciculture et aquaculture	1 618	1 685	1 850	1 785	1 855	1 814
ACTIVITES EXTRACTIVES	5 492	5 665	5 324	4 893	5 433	5 216
Extraction de minerais métalliques	5 209	5 388	5 179	4 693	5 217	4 965
Autres activités extractives	283	277	145	200	216	251
FAB. DE PDTS ALIMENTAIRES, BOISSONS & TABAC	1 044	1 132	1 391	1 380	1 235	1 189
Fabrication de produits alimentaires & de boissons	1 044	1 132	1 391	1 380	1 235	1 189
Fabrication de produits à base de tabac	0	0	0	0	0	0
FAB D'AUTRES PRODUITS MANUFACTURES	3 128	2 989	3 353	3 313	3 789	3 822
Fabrication de textiles, habillement et chaussures	674	681	738	923	1 022	958
Travail de bois	293	297	340	529	434	380
Fabrication d'article en papier ou en carton	6	7	3	4	4	12
Fabrication de produits chimiques	182	204	102	100	103	113
Fab. De verre, poterie et matériaux de construction	267	233	423	412	465	469
Métallurgie, fab en ouv en métaux, travail des métaux	1 525	1 373	1 581	1 127	1 580	1 733
Fabrication de meubles, activités de fabrication n.c.a	181	194	166	217	182	157
PROD. & DISTRIBUTION D'ELECTRICITE, DE GAZ & D'EAU	409	403	410	408	413	414
Production & distribution, de gaz & d'eau	409	403	410	408	413	414
CONSTRUCTION	2 607	2 582	2 868	2 681	2 761	2 283
Construction	2 607	2 582	2 868	2 681	2 761	2 283
COMMERCE ET REPARATION	7 184	7 844	8 749	9 124	9 253	9 618
Commerce et réparation	7 184	7 844	8 749	9 124	9 253	9 618
HÔTELS ET RESTAURANTS	649	696	721	652	588	540
Hôtels et restaurants	649	696	721	652	588	540

Source: Direction Comptabilité Nationale/Institut National de la Statistique/Ministère du Plan

Tableau 33.12 : Répartition des valeurs ajoutées par sous-branche au prix courants (milliards de FG)
Suite

Libelés	2010	2011	2012	2013	2014	2015
TRANSPORTS ET COMMUNICATIONS	1 918	1 942	2 093	2 229	2 269	2 758
Transports	1 701	1 702	1 844	1 883	1 876	2 356
Postes et télécommunications	217	240	249	346	393	402
INTERMEDIATION FINANCIERE	786	919	1 168	2 258	1 902	2 516
Services financiers	786	919	1 168	2 258	1 902	2 516
IMMOBILIER, SERVICES AUX ENTREPRISES	2 395	2 523	2 698	2 407	1 984	2 090
Immobilier	1 243	1 269	1 565	1 393	1 221	1 337
Services principalement rendu aux entreprises	1 151	1 255	1 133	1 014	763	753
ACTIVITÉS D'ADMINISTRATION PUBLIQUE	2 772	2 650	2 598	3 688	4 445	4 740
Activités d'administration publique	2 772	2 650	2 598	3 688	4 445	4 740
EDUCATION	887	1 628	1 366	821	863	1 311
Education	887	1 628	1 366	821	863	1 311
ACTIVITES DE SERVICES DE SANTE	350	394	439	533	601	497
Activités de services de santé	350	394	439	533	601	497
ACTIVITES A CARACTERE COLLECTIF OU PERSONNEL	297	272	220	221	264	297
Activités à caractère collectif ou personnel	297	272	220	221	264	297
ACT. MENAGES EMPLOYEURS DE PERSONNEL DOMESTIQUE	184	186	194	175	174	170
Activités ménages employeurs de personnel domestiques	184	186	194	175	174	170
BRANCHE CONSOMMATRICE DES SIFIM	-388	-447	-438	-440	-410	-496
Branche consommatrices des SIFIM	-388	-447	-438	-440	-410	-496
Ensemble	36 576	38 679	40 809	42 409	43 995	45 993
Impôts et taxes nets des Subventions	2 667	2 767	3 089	3 216	3 322	3 433
PIB	39 243	41 446	43 898	45 625	47 317	49 426

Source: Direction Comptabilité Nationale/Institut National de la Statistique/Ministère du Plan

Tableau 33.13 : Répartition des valeurs ajoutées par sous-branche au prix constants (milliards de FG)

Branches	2010	2 011	2 012	2 013	2014	2015
Agriculture, élevage, chasse et activités annexes	6 862	7 299	7 655	8 067	8 429	9 027
Activités extractives	5 492	5 665	5 324	4 893	5 433	5 216
Fab. de Pdts alimentaires, boissons & tabac	1 044	1 132	1 391	1 380	1 235	1 189
Fab. d'autres produits manufacturés	3 128	2 989	3 353	3 313	3 789	3 822
Prod. & Distribution d'électricité, de gaz & d'eau	409	403	410	408	413	414
Construction	2 607	2 582	2 868	2 681	2 761	2 283
Commerce et réparation	7 184	7 844	8 749	9 124	9 253	9 618
Hôtels et restaurants	649	696	721	652	588	540
Transports et communications	1 918	1 942	2 093	2 229	2 269	2 758
Intermédiation financière	786	919	1 168	2 258	1 902	2 516
Immobilier, services aux entreprises	2 395	2 523	2 698	2 407	1 984	2 090
Activités d'administration publique	2 772	2 650	2 598	3 688	1 445	4 740
Education	887	1 628	1 366	821	863	1 311
Activités de services de santé	350	394	439	533	601	497
Activités à caractère collectif ou personnel	297	272	220	221	264	297
Act. Ménages employeurs de personnel domestique	184	186	194	175	174	170
SIFIM	-388	-447	-438	-440	-410	-496
Total valeur ajoutée	3 576	38 679	40 809	42 409	4 995	4 993
Impôts nets des subventions	2 667	2 767	3 089	3 216	3 322	433
Produit Intérieur Brut	39 243	41 446	43 898	45 625	47 317	49 426

Source: Direction Comptabilité Nationale/Institut National de la Statistique/Ministère du Plan

Tableau 33.14 : Taux de croissance des valeurs ajoutées par sous-branche (en%)

Libelés	2010	2011	2012	2013	2014	2015
AGRICULTURE, ELEVAGE, CHASSE ET ACTIVITÉS ANNEXES	19,7	6,4	4,9	5,4	4,5	7,1
Agriculture, Chasse et Activités annexes	44,0	7,8	7,3	17,5	5,1	5,8
Elevage, Chasse, services annexes	9,8	7,7	-4,6	-8,0	-8,4	11,0
Sylviculture	2,7	2,3	5,4	1,5	28,3	25,1
Pêche, pisciculture et aquaculture	4,3	4,1	9,8	-3,5	3,9	-2,2
ACTIVITES EXTRACTIVES	-2,8	3,2	-6,0	-8,1	11,0	-4,0
Extraction de minerais métalliques	0,0	3,4	-3,9	-9,4	11,2	-4,8
Autres activités extractives	-36,3	-2,0	-47,7	38,0	7,7	16,4
FAB. DE PDTS ALIMENTAIRES, BOISSONS & TABAC	5,3	8,4	22,9	-0,8	-10,5	-3,8
Fabrication de produits alimentaires & de boissons	5,3	8,4	22,9	-0,8	-10,5	-3,8
Fabrication de produits à base de tabac	8,8	1,5	26,5	5,7	5,2	3,6
FAB D'AUTRES PRODUITS MANUFACTURES	1,6	-4,5	12,2	-1,2	14,4	0,9
Fabrication de textiles, habillement et chaussures	3,5	1,1	8,3	25,1	10,8	-6,3
Travail de bois	3,5	1,1	14,6	55,7	-18,0	-12,4
Fabrication d'article en papier ou en carton	9,2	13,0	-59,7	49,4	-10,6	237,0
Fabrication de produits chimiques	8,0	12,1	-49,9	-1,9	2,2	10,0
Fab. De verre, poterie et matériaux de construction	9,1	-13,0	81,8	-2,7	12,9	0,8
Métallurgie, fab en ouv en métaux, travail des métaux	-1,8	-10,0	15,1	-28,7	40,2	9,7
Fabrication de meubles, activités de fabrication n.c.a	3,7	7,5	-14,6	30,6	-16,1	-13,7
PROD. & DISTRIBUTION D'ELECTRICITE, DE GAZ & D'EAU	1,2	-1,5	1,6	-0,4	1,3	0,2
Production & distribution, de gaz & d'eau	1,2	-1,5	1,6	-0,4	1,3	0,2
CONSTRUCTION	9,7	-0,9	11,1	-6,5	3,0	-17,3
Construction	9,7	-0,9	11,1	-6,5	3,0	-17,3
COMMERCE ET REPARATION	4,1	9,2	11,5	4,3	1,4	3,9
Commerce et réparation	4,1	9,2	11,5	4,3	1,4	3,9
HÔTELS ET RESTAURANTS	3,1	7,3	3,6	-9,6	-9,8	-8,2
Hôtels et restaurants	3,1	7,3	3,6	-9,6	-9,8	-8,2
TRANSPORTS ET COMMUNICATIONS	-5,8	1,3	7,7	6,5	1,8	21,5
Transports	-4,3	0,0	8,4	2,1	-0,4	25,6
Postes et télécommunications	-16,3	11,0	3,4	39,1	13,8	2,1
INTERMEDIATION FINANCIERE	8,5	17,0	27,0	93,3	-15,8	32,3
Services financiers	8,5	17,0	27,0	93,3	-15,8	32,3
IMMOBILIER, SERVICES AUX ENTREPRISES	3,2	5,4	6,9	-10,8	-17,6	5,3
Immobilier	2,4	2,1	23,4	-11,0	-12,3	9,5
Services principalement rendu aux entreprises	4,0	9,0	-9,7	-10,5	-24,7	-1,4
ACTIVITÉS D'ADMINISTRATION PUBLIQUE	82,1	-4,4	-2,0	42,0	20,5	6,6
Activités d'administration publique	82,1	-4,4	-2,0	42,0	20,5	6,6
EDUCATION	-47,7	83,5	-16,1	-40,0	5,2	51,9
Education	-47,7	83,5	-16,1	40,0	5,2	51,9
ACTIVITES DE SERVICES DE SANTE	-20,1	12,7	11,4	21,4	12,9	-17,3
Activités de services de santé	-20,1	12,7	11,4	21,4	12,9	-17,3
ACTIVITES A CARACTERE COLLECTIF OU PERSONNEL	1,3	-8,6	-19,0	0,4	19,7	12,4
Activités à caractère collectif ou personnel	1,3	-8,6	-19,0	0,4	19,7	12,4
ACT. MENAGES EMPLOYEURS DE PERSONNEL DOMESTIQUE	1,8	1,1	4,0	-9,5	-0,9	-2,1
Activités ménages employeurs de personnel domestiques	1,8	1,1	4,0	-9,5	-0,9	-2,1
BRANCHE CONSOMMATRICE DES SIFIM	-12,4	15,2	-1,8	0,4	-6,9	20,9
Branche consommatrices des SIFIM	-12,4	15,2	-1,8	0,4	-6,9	20,9
Ensemble	5,9	5,7	5,5	3,9	3,7	4,5
Impôts et taxes nets des Subventions	-7,9	3,7	11,6	4,1	3,3	3,3
PIB	4,8	5,6	5,9	3,9	3,7	4,5

Source: Direction Comptabilité Nationale/Institut National de la Statistique/Ministère du Plan

Tableau 33.15 : Taux de valeurs ajoutées aux prix constants de 2010 (%)

Libellés	2010	2011	2012	2013	2014	2015
Secteur primaire	67,2	67,5	71,9	68,6	67,1	66,8
Agriculture, Elevage, Chasse Et Activités Annexes	67,2	67,5	71,9	68,6	67,1	66,8
Secteur secondaire	46,6	45,9	45,6	44,8	43,9	42,0
Activités extractives	59,2	59,3	60,4	58,1	55,3	51,1
Fab. De pdts alimentaires, boissons & tabac	21,4	21,5	18,9	20,2	20,2	20,2
Fab d'autres produits manufacturiers	41,4	41,5	42,8	44,3	41,9	41,8
Prod. & distribution d'électricité, de gaz & d'eau	42,9	32,8	33,2	33,7	32,5	31,4
Construction	57,3	56,7	59,7	57,3	56,9	58,5
Secteur tertiaire	9,9	8,0	8,0	6,7	7,3	5,7
Commerce et réparation	73,5	68,5	74,4	74,2	72,2	72,4
Hôtels et restaurants	191,1	144,7	150,0	150,0	175,8	163,6
Transports et communications	469,4	500,0	514,3	525,8	554,5	514,3
Intermédiation financière	535,1	388,3	373,3	199,2	272,8	222,9
Immobilier, services aux entreprises	19,5	22,6	19,3	18,4	20,4	17,8
Activités d'administration publique	40,7	37,9	34,9	25,7	26,7	28,0
Education	75,7	67,9	57,7	88,0	94,0	93,7
Santé et action sociale	495,0	378,6	457,9	370,1	207,2	252,2
Autres services	458,3	344,6	311,6	380,2	395,4	363,8
PIB	61,6	59,7	60,5	57,4	59,2	58,2

Source: Direction Comptabilité Nationale/Institut National de la Statistique/Ministère du Plan

Tableau 33.16 : Répartition de la VA informelle aux prix courants par secteurs d'activités (milliards de FG)

Branches	2 010	2 011	2 012	2 013	2 014	2 015
Agriculture, élevage, chasse et activités annexes	6 862	7 260	8 981	10 153	10 790	12 418
Activités extractives	5 492	7 064	7 762	7 314	7 657	6 620
Fab. de Pdts alimentaires, boissons & tabac	1 044	1 432	1 591	1 813	1 698	1 735
Fab. d'autres produits manufacturés	3 128	3 298	4 028	4 437	5 126	5 450
Prod. & Distribution d'électricité, de gaz & d'eau	409	301	350	406	402	403
Construction	2 607	2 639	3 118	3 182	3 401	3 010
Commerce et réparation	7 184	8 143	10 214	11 333	11 632	12 880
Hôtels et restaurants	649	875	998	1 017	928	882
Transports et communications	1 918	2 208	2 488	2 743	2 765	3 376
Intermédiation financière	786	1 284	1 127	1 413	1 633	2 108
Immobilier, services aux entreprises	2 395	2 582	3 294	3 416	2 924	3 241
Activités d'administration publique	2 772	2 619	2 694	3 877	4 556	4 959
Education	887	1 727	1 355	867	1 381	1 888
Activités de services de santé	350	505	479	612	935	826
Activités à caractère collectif ou personnel	297	378	467	550	622	736
Act. Ménages employeurs de personnel domestique	184	213	213	245	210	254
SIFIM	- 388	- 712	- 799	- 887	- 891	- 1 143
Total valeur ajoutée	36 576	41 815	48 359	52 490	55 768	59 644
Impôts nets des subventions	2 667	3 361	4 999	5 375	5 806	5 983
PIB	39 243	45 176	53 358	57 865	61 573	65 627

Source: Direction Comptabilité Nationale/Institut National de la Statistique/Ministère du Plan

Tableau 33.17 : Poids de la VA aux prix courants du secteur informel dans les branches (en %)

Libellé	2010	2011	2012	2013	2014	2015
Secteur primaire	33,5	34,6	32,3	35,5	35,2	35,2
Agriculture, Elevage, Chasse Et Activités Annexes	33,5	34,6	32,3	35,5	35,2	35,2
Secteur secondaire	36,5	37,5	39,6	43,6	44,6	46,2
Activités extractives	10,2	10,8	14,2	16,5	18,9	20,6
Fab. De pdts alimentaires, boissons & tabac	74,4	74,8	73,4	72,1	72,5	73,0
Fab d'autres produits manufacturiers	68,1	73,4	70,1	76,0	74,1	73,2
Prod. & distribution d'électricité, de gaz & d'eau	32,5	53,1	54,7	56,7	51,6	47,0
Construction	39,2	42,1	44,4	43,0	43,0	37,8
Secteur tertiaire	62,5	65,0	67,5	67,3	64,9	64,1
Commerce et réparation	82,4	90,1	85,6	88,1	88,2	88,5
Hôtels et restaurants	97,6	97,5	97,5	97,8	97,8	97,9
Transports et communications	82,2	79,8	77,3	75,0	75,3	76,7
Intermédiation financière	46,7	30,0	32,8	30,5	34,4	34,0
Immobilier, services aux entreprises	40,9	44,8	49,7	49,6	45,8	46,8
Activités d'administration publique	0,0	0,0	0,0	0,0	0,0	0,0
Education	70,9	38,2	54,8	83,4	53,7	39,6
Santé et action sociale	77,5	72,0	78,8	86,9	89,4	84,2
Autres services	55,3	62,0	66,3	66,1	71,2	70,9
SIFIM	0,0	0,0	0,0	0,0	0,0	0,0
VA informelle	48,0	50,0	51,3	53,4	52,5	52,9

Source: Direction Comptabilité Nationale/Institut National de la Statistique/Ministère du Plan

Tableau 33.18 : Structure de la VA aux prix courants du secteur informel (en %)

Libellé	2010	2011	2012	2013	2014	2015
Secteur primaire	13,1	12,0	11,7	12,9	13,0	13,9
Agriculture, Elevage, Chasse Et Activités Annexes	13,1	12,0	11,7	12,9	13,0	13,9
Secteur secondaire	26,3	26,4	26,9	26,7	27,8	25,2
Activités extractives	3,2	3,6	4,5	4,3	4,9	4,3
Fab. De pdts alimentaires, boissons & tabac	4,4	5,1	4,7	4,7	4,2	4,0
Fab d'autres produits manufacturiers	12,1	11,6	11,4	12,0	13,0	12,6
Prod. & distribution d'électricité, de gaz & d'eau	0,8	0,8	0,8	0,8	0,7	0,6
Construction	5,8	5,3	5,6	4,9	5,0	3,6
Secteur tertiaire	60,6	61,6	61,4	60,4	59,2	61,0
Commerce et réparation	33,7	35,1	35,3	35,6	35,1	36,1
Hôtels et restaurants	3,6	4,1	3,9	3,5	3,1	2,7
Transports et communications	9,0	8,4	7,8	7,3	7,1	8,2
Intermédiation financière	2,1	1,8	1,5	1,5	1,9	2,3
Immobilier, services aux entreprises	5,6	5,5	6,6	6,0	4,6	4,8
Activités d'administration publique	0,0	0,0	0,0	0,0	0,0	0,0
Education	3,6	3,2	3,0	2,6	2,5	2,4
Santé et action sociale	1,5	1,7	1,5	1,9	2,9	2,2
Autres services	1,5	1,8	1,8	1,9	2,0	2,2
SIFIM	0,0	0,0	0,0	0,0	0,0	0,0
VA informelle	100,0	100,0	100,0	100,0	100,0	100,0

Source: Direction Comptabilité Nationale/Institut National de la Statistique/Ministère du Plan

Tableau 33.19 : Evolution des emplois du PIB à prix courants en milliards GNF

Libellés	2010	2011	2012	2013	2014	2015
1. Dépense de Consommation Finale	36 315	43 683	50 358	60 174	61 929	68 854
dont privée	31 383	36 915	42 634	49 253	50 974	55 891
publique	4 932	6 768	7 724	10 921	10 956	12 963
2. FBCF	7 510	10 662	13 402	13 557	13 984	14 621
3. Variation des stocks	466	204	482	37	65	93
4. INVESTISSEMENT (2+3)	7 976	10 866	13 885	13 595	14 049	14 714
5. Exportations nettes	-5 048	-9 374	-10 885	-15 904	-14 405	-17 940
6. Exportations	11 907	14 728	17 681	15 317	16 433	15 996
Exportations des biens	11 499	14 783	17 631	14 987	16 069	15 469
Exportations des services	408	- 55	51	330	364	527
7. Importations	16 955	24 102	28 566	31 221	30 838	33 936
Importations des biens	15 531	23 056	27 516	30 103	28 810	31 644
Importations des services	1 424	1 046	1 050	1 118	2 028	2 293
PIB (1+4+5)	39 243	45 176	53 358	57 865	61 573	65 627

Source: Direction Comptabilité Nationale/Institut National de la Statistique/Ministère du Plan

Tableau 33.20 : Evolution en volume des emplois du PIB (base 100=2010) en milliards GNF

Libellés	2010	2011	2012	2013	2014	2015
1. Dépense de Consommation Finale	36 315	39 553	43 131	49 637	48 963	52 953
dont privée	31 383	32 642	35 222	38 454	37 740	39 665
publique	4 932	6 911	7 909	11 183	11 224	13 288
2. FBCF	7 510	9 784	10 867	10 933	11 310	10 728
3. Variation des stocks	466	530	561	- 817	- 763	-1 189
4. INVESTISSEMENT (2+3)	7 976	10 314	11 428	10 116	10 548	9 540
5. Exportations nettes	-5 048	-8 421	-10 662	-14 123	-12 195	-13 063
6. Exportations	11 907	11 794	12 143	10 625	11 327	11 684
Exportations des biens	11 499	11 329	12 184	10 733	11 689	11 959
Exportations des services	408	465	- 41	- 107	- 361	- 275
7. Importations	16 955	20 215	22 805	24 749	23 522	24 747
Importations des biens	15 531	18 346	21 373	23 147	21 702	21 237
Importations des services	1 424	1 870	1 432	1 601	1 820	3 510
PIB (1+4+5)	39 243	41 446	43 897	45 630	47 316	49 429

Source: Direction Comptabilité Nationale/Institut National de la Statistique/Ministère du Plan

Tableau 33.21 : Taux de croissance réel du PIB et ses emplois

Libellés	2010	2011	2012	2013	2014	2015
1. Dépense de Consommation Finale	3,2	8,9	9,0	15,1	-1,4	8,1
dont privée	-1,8	4,0	7,9	9,2	-1,9	5,1
publique	53,5	40,1	14,4	41,4	0,4	18,4
2. FBCF	5,2	30,3	11,1	0,6	3,4	-5,1
3. Variation des stocks	-4 120,5	13,7	5,8	-245,7	-6,7	55,9
4. INVESTISSEMENT (2+3)	11,9	29,3	10,8	-11,5	4,3	-9,6
5. Exportations nettes	3,9	66,8	26,6	32,5	-13,7	7,1
6. Exportations	3,8	-0,9	3,0	-12,5	6,6	3,1
Exportations des biens	3,7	-1,5	7,5	-11,9	8,9	2,3
Exportations des services	4,5	13,9	-108,8	160,5	237,0	-23,9
7. Importations	3,8	19,2	12,8	8,5	-5,0	5,2
Importations des biens	2,6	18,1	16,5	8,3	-6,2	-2,1
Importations des services	18,3	31,3	-23,4	11,8	13,7	92,9
PIB (1+4+5)	4,8	5,6	5,9	3,9	3,7	4,5

Source: Direction Comptabilité Nationale/Institut National de la Statistique/Ministère du Plan

Tableau 33.22 : Contribution des emplois du PIB à la croissance réelle(%)

Libellés	2009	2010	2011	2012	2013	2014	2015
1. Dépense de Consommation Finale	3,4	3,0	8,2	8,6	14,8	-1,5	8,4
dont privée	0,0	-1,5	3,2	6,2	7,4	-1,6	4,1
publique	3,4	4,6	5,0	2,4	7,5	0,1	4,4
2. FBCF	-1,7	1,0	5,8	2,6	0,1	0,8	-1,2
3. Variation des stocks	-3,8	1,3	0,2	0,1	-3,1	0,1	-0,9
4. INVESTISSEMENT (2+3)	-5,5	2,3	6,0	2,7	-3,0	0,9	-2,1
5. Exportations nettes	1,0	-0,5	-8,6	-5,4	-7,9	4,2	-1,8
6. Exportations	1,6	1,2	-0,3	0,8	-3,5	1,5	0,8
Exportations des biens	1,4	1,1	-0,4	2,1	-3,3	2,1	0,6
Exportations des services	0,3	0,0	0,1	-1,2	-0,2	-0,6	0,2
7. Importations	0,7	1,7	8,3	6,2	4,4	-2,7	2,6
Importations des biens	1,1	1,1	7,2	7,3	4,0	-3,2	-1,0
Importations des services	-0,4	0,6	1,1	-1,1	0,4	0,5	3,6
PIB (1+4+5)	-1,1	4,8	5,6	5,9	3,9	3,7	4,5

Source: Direction Comptabilité Nationale/Institut National de la Statistique/Ministère du Plan

Tableau 33.23 : Dépense de consommation finale par produit au prix courant (Mds de FG)

Produits	2009	2010	2011	2012	2013	2014	2015
Agriculture, Elevage, chasse et activités annexes	8 939	11 024	12 007	13 780	15 774	16 696	19 168
Activités extractives	0	0	0	0	0	0	0
Fab. de pdts alimentaires, boissons & tabac	6 789	7 308	10 619	12 463	13 429	14 297	13 591
Fab d'autres produits manufacturiers	8 511	7 053	6 889	7 481	8 227	9 146	9 993
Prod. & distribution d'électricité, de gaz & d'eau	303	310	401	462	527	542	561
Construction	0	0	0	0	0	0	0
Commerce et réparation	127	145	99	120	96	132	203
Hôtels et restaurants	671	748	1 029	1 304	1 161	771	612
Transports et communications	1 329	1 148	1 110	939	912	1 056	1 527
Intermédiation financière	792	817	1 233	1 810	4 663	3 523	5 030
Immobilier, services aux entreprises	993	1 115	1 345	1 601	1 546	1 557	1 722
Activités d'administration publique	2 106	4 713	5 828	7 122	10 690	10 359	12 057
Education	1 626	823	1 655	1 709	1 336	1 461	1 968
Activités de services de santé	500	417	604	612	801	1 259	1 116
Activités à caractère collectif ou personnel	457	477	617	709	732	858	996
Act. Ménages employeurs de personnel domestique	179	184	213	213	245	210	254
SIFIM	0	0	0	0	0	0	0
Correction territoriale	49	33	34	34	34	62	56
TOTAL	33 370	36 315	43 683	50 358	60 174	61 929	68 854

Source: Direction Comptabilité Nationale/Institut National de la Statistique/Ministère du Plan

Tableau 33.24 : Evolution des principaux agrégats sur la distribution et l'utilisation du revenu

Produits	2009	2010	2011	2012	2013	2014	2015
Agriculture, Elevage, chasse et activités annexes	8,6	12,4	6,8	3,9	3,4	1,7	6,5
Activités extractives				-100,0			
Fab. de pdts alimentaires, boissons & tabac	8,2	-2,0	9,1	8,7	-2,7	-3,7	-11,6
Fab d'autres produits manufacturiers	5,7	-17,0	-11,7	4,6	2,4	3,6	2,3
Prod. & distribution d'électricité, de gaz & d'eau	1,3	3,0	2,5	3,2	0,6	1,3	1,2
Construction	0,0	-100,0		-100,0			
Commerce et réparation	6,6	-3,7	-4,4	-6,7	16,5	20,0	89,6
Hôtels et restaurants	7,3	2,9	12,1	0,9	-13,8	-27,6	-21,2
Transports et communications	-10,6	-23,8	3,4	-3,5	13,9	18,4	39,3
Intermédiation financière	12,5	17,0	40,1	48,2	155,2	-29,4	44,1
Immobilier, services aux entreprises	2,3	1,9	1,6	3,7	-8,9	-6,7	3,7
Activités d'administration publique	22,8	128,6	25,6	18,3	51,0	-3,8	15,1
Education	86,2	-50,0	90,3	10,4	-27,4	5,2	39,7
Activités de services de santé	13,2	-17,1	17,8	30,3	37,5	28,7	4,2
Activités à caractère collectif ou personnel	-4,8	-0,2	-2,2	-26,0	-13,6	7,7	6,3
Act. Ménages employeurs de personnel domestique	0,7	1,1	1,1	2,8	-10,9	-3,5	-3,4
SIFIM							
Correction territoriale	30,5	-41,9	453,4	167,6	63,0	65,1	-17,4
TOTAL	3,8	3,2	8,9	9,0	15,1	-1,4	8,1

Source: Direction Comptabilité Nationale/Institut National de la Statistique/Ministère du Plan

Tableau 33.25 : Principaux agrégats par secteurs institutionnels

Rubriques	2 008	2 009	2 010	2 011	2 012	2 013	2 014
PIB	32 047	32 248	39 243	46 309	51 377	56 654	61 573
Valeur ajoutée brute	29 684	29 968	36 576	42 948	46 378	51 279	54 169
dont SNF	7 462	6 799	9 198	9 893	11 389	10 861	11 012
SF	426	426	419	899	757	978	1 072
APU	1 446	2 691	3 050	3 807	3 835	4 994	5 241
Ménages	20 645	20 355	24 211	29 031	31 155	35 262	37 656
ISBLSM	80	83	86	31	41	71	79
SIFIM	-375	-385	-388	-712	-799	-887	-891
Excédent brut d'exploitation	25 058	24 358	29 922	35 077	37 663	41 365	43 600
dont SNF	6 174	5 086	7 368	7 840	8 818	7 825	8 043
Revenu mixte	18 124	17 776	21 226	25 352	27 204	31 145	33 160
Rémunération des salariés	4 553	5 531	6 586	7 734	8 548	9 734	10 377
Revenu national	31 756	31 465	38 767	45 355	50 526	53 842	57 986
Revenu disponible brut	31 828	31 510	38 602	45 957	50 802	54 235	59 152
Dont APU	3 105	4 225	4 329	7 141	8 730	9 098	9 954
Ménages	24 706	23 830	28 887	33 537	37 533	42 590	45 227
Dépenses de consommation finale	30 344	33 370	36 315	45 142	47 335	55 177	59 854
Dont APU	1 913	3 213	4 932	6 911	5 926	7 237	10 933
Ménages	28 264	29 983	31 204	38 089	41 196	47 581	48 549
Epargne brute	1 485	-1 859	2 287	815	3 468	-942	-702
dont SNF	3 763	3 255	5 221	4 934	4 196	2 205	3 569
SF	137	83	48	253	216	123	157
APU	1 192	1 012	-604	230	2 805	1 861	-979
Ménages	-3 558	-6 153	-2 316	-4 552	-3 662	-4 991	-3 322
Formation brute de capital fixe	7 239	6 751	7 510	10 548	14 377	12 912	14 330
dont SNF	3 379	2 535	1 796	11 024	8 009	6 001	5 225
SF	72	64	100	128	187	216	235
APU	867	1 646	2 958	-3 824	2 899	3 891	6 062
Ménages	2 908	2 469	2 619	3 184	3 216	2 690	2 682
ISBLSM	13	37	37	37	65	113	126
Capacité(+)/besoin de financement(-)	-6 715	-8 554	-5 401	-9 398	-9 878	-12 199	-14 546
dont SNF	-642	816	3 294	-5 693	-2 660	-2 165	-1 094
SF	65	18	-52	122	-25	-73	-50
APU	421	-654	-3 570	4 041	-99	-2 029	-7 098
Ménages	-6 505	-8 667	-4 999	-7 806	-6 986	-7 755	-6 134
ISBLSM	-53	-68	-74	-62	-108	-178	-169

Source: Direction Comptabilité Nationale/Institut National de la Statistique/Ministère du Plan

Partie

6

LA Guinee dans la Zone CEDEAO

Chapitre 34 : La Guinée dans la zone CEDEAO

Liste des tableaux du Chapitre

Tableau 34.1 : Brèves Informations sur des pays membres de la CEDEAO

Tableau 34.2 : Evolution de la population estimée des pays membre de la CEDEAO

Tableau 34.3 : Indicateurs démographiques des pays membres de la CEDEAO

Tableau 34.4 : Information sur les principaux indicateurs de l'éducation

Tableau 34.5 : Evolution du PIB aux prix du marché (courant) des pays membres de la CEDEAO
Millions de dollars EU

Tableau 34.6 : Evolution du taux de croissance du PIB (%)

Tableau 34.7 : Evolution du PIB par habitant (dollars)

Tableau 34.8 : Evolution de l'inflation des pays membres de la CEDEAO (en %)

Tableau 34.9 : Total production Hydroélectricité (Gigawatt Heures GWh)

Tableau 34.10 : Finances Publiques en % du PIB

Tableau 34.11 : Dette Extérieure

Tableau 34.12 : Tourisme

Tableau 34.13 : Evolution des indicateurs de pauvreté dans la zone CEDEAO

Tableau 34.14 : Principaux pays clients de la Guinée dans la zone CEDEAO en 2014

Tableau 34.15 : Principaux pays fournisseurs de la Guinée dans la zone CEDEAO en 2014

Tableau 34.1 : Brèves Informations sur des pays membres de la CEDEAO

Etats	Superficie	Capitales	Dates d'indépendance	Pays Colonisateurs	Nom du 1er Président à la prise de l'Indépendance
Guinée Bissau	36 125	Bissau	1975	Portugal	Luis Cabral
Guinée	245 857	Conakry	1958	France	Ahmed Sékou TOURE
Sierra Léone	71 740	Freetown	1961	Angleterre	Siaka Stevens
Liberia	111 369	Monrovia	1847	U. S.A	James Monroe
Cote d'Ivoire	322 462	Pol. Yamoussoukro Eco.Abijan	1960	France	Félix Houphouët Boigny
Ghana	238 537	Accra	1957	Angleterre	Kwame Nkrumah
Togo	56 785	Lomé	1960	France	Sylvanus Olympio
Benin	112 622	Cotonou	1960	France	Hubert Maga
Nigeria	923 768	Pol. Abuja Eco. Lagos	1960	Angleterre	Nandi Azikimwe
Sénégal	196 192	Dakar	1960	France	Leopold Sedar Senghor
Gambie	11 295	Banjul	1965	Angleterre	Daouda Kairaba Diawara
Cape Vert	3 929	Prara	1975	Portugal	Aristide Pereira
Mali	1 240 000	Bamako	1960	France	Modibo Keita
Burkina Faso	274 200	Ouagadougou	1960	France	Maurice Yamego
Niger	1 267 000	Niamey	1960	France	Amani d'jori

Source :

Tableau 34.2 : Evolution de la population estimée des pays membre de la CEDEAO

Pays	Population totale (milliers)						Population féminine en % du total					
	2009	2010	2011	2012	2013	2014	2009	2010	2011	2012	2013	2014
Benin	9 241	9 510	9 780	10 051	10 323	10 600	50,3	50,2	50,2	50,2	50,2	50,1
Burkina Faso	15 095	15 540	15 995	16 460	16 935	17 420	50,5	50,4	50,4	50,3	50,3	50,2
Cap-Vert	486	488	591	494	499	504	50,5	50,4	50,3	50,3	50,2	50,1
Côte d'Ivoire	18 601	18 977	19 390	19 840	20 316	20 805	48,9	48,9	48,9	49,0	49,0	49,1
Gambie	1 628	1 661	1 735	1 791	1 849	1 909	50,5	50,5	50,5	50,5	50,5	50,5
Ghana	23 692	24 263	24 821	25 366	25 905	26 442	50,5	50,5	50,5	50,5	50,4	50,4
Guinée	10 593	10 876	11 162	11 451	11 745	12 044	50,0	49,9	49,9	49,9	49,9	49,9
Guinée-Bissau	1 551	1 587	1 624	1 664	1 704	1 746	50,3	50,3	50,3	50,3	50,3	50,3
Libéria	3 821	3 958	4 080	4 190	4 294	4 397	49,7	49,7	49,7	49,7	49,6	49,6
Mali	13 559	13 986	14 417	14 854	15 302	15 768	49,7	49,7	49,6	49,6	49,6	49,6
Niger	15 303	15 894	16 511	17 157	17 831	18 535	49,7	49,7	49,7	49,6	49,6	49,6
Nigeria	155 381	159 708	164 193	168 834	173	178	49,2	49,2	49,1	49,1	49,1	49,1
Sénégal	12 587	12 951	13 331	13 726	14 133	14 548	51,0	51,0	51,0	51,0	51,0	51,0
Sierra Leone	5 641	5 752	5 865	5 979	6 092	6 205	50,5	50,4	50,4	50,4	50,3	50,3
Togo	6 144	6 306	6 472	6 643	6 817	6 993	50,8	50,8	50,7	50,7	50,7	50,7

Source : Annuaire Statistique pour l'Afrique

Tableau 34.3 : Indicateurs démographiques des pays membres de la CEDEAO

pays CEDEAO	Population active en milliers					Femmes (%)				
	2010	2011	2012	2013	2014	2010	2011	2012	2013	2014
Benin	3 915	4 045	4 177	4 311	4 449	46,9	46,9	46,9	47,0	47,0
Burkina Faso	7 013	7 234	7 464	7 702	7 947	47,6	47,5	47,4	47,4	47,3
Cap-Vert	221	226	232	238	243	38,4	38,4	38,4	38,4	38,4
Côte d'Ivoire	3 437	7 617	7 814	8 023	8 239	37,3	37,5	37,6	37,8	37,9
Gambie	704	727	751	775	801	47,8	47,8	47,9	47,9	47,9
Ghana	10 199	10 486	10 772	11 058	11 349	50,1	50,1	50,0	49,9	49,7
Guinée	4 461	4 597	4 737	4 881	5 029	45,7	45,7	45,7	45,7	45,8
Guinée-Bissau	674	693	712	732	753	47,0	47,0	47,0	47,0	47,0
Libéria	1 372	1 421	1 466	1 510	1 555	47,7	47,6	47,5	47,4	47,4
Mali	4 892	5 036	5 178	5 324	5 479	38,3	38,4	38,4	38,5	38,6
Niger	5 158	5 349	5 551	5 763	5 986	31,0	31,1	31,1	31,1	31,2
Nigeria	49 748	51 183	52 668	54 205	55 798	42,6	42,5	42,5	42,5	42,4
Sénégal	5 570	5 744	5 925	6 113	6 307	45,0	45,0	45,0	45,0	44,9
Sierra Leone	2 234	2 289	2 344	2 401	2 459	49,6	49,5	49,4	49,3	49,2
Togo	2 953	3 038	3 124	3 212	3 303	51,3	51,2	51,1	51,0	50,9

Source : Annuaire Statistique pour l'Afrique

Tableau 34.4 : Information sur les principaux indicateurs de l'éducation

Pays	Taux brut de scolarisation au primaire (pourcentage)				
	1990	2000	2005	2010-2012	2010-2015
Benin	53	81,2	98,5	128,7	122,8
Burkina Faso	30,1	45,0	58,3	79,4	85,0
Cap-Vert	120,8	83,1	100,3	109,3	110,6
Côte d'Ivoire	67,3	77,1	-	88	94,2
Gambie	53,2	90,5	90,8	80,5	85,2
Ghana	70,5	86,0	90,4	110,3	106,9
Guinée	36	57,5	80,1	98	90,8
Guinée-Bissau	-	76,0	114,0	123,1	116,2
Libéria	-	112,7	-	103	95,7
Mali	26,1	62,2	80,1	81,7	88,5
Niger	27	33,6	50,0	70,8	71,1
Nigeria	84,8	98,4	100,9	83,3	84,8
Sénégal	56,4	68,1	80,5	86,2	83,6
Sierra Leone	52,4	68,7	-	124,7	131,5
Togo	95,8	113,3	116,6	139,4	132,8

Source : Annuaire Statistique pour l'Afrique

Tableau 34.5 : Evolution du PIB aux prix du marché (courant) des pays membres de la CEDEAO
Millions de dollars EU

Pays	2009	2010	2011	2012	2013	2014
Benin	6 600	6 570	7 297	7 548	8 309	8 741
Burkina Faso	8 368	9 004	10 766	11 620	12 883	12 639
Cap-Vert	1 716	1 666	1 866	1 744	1 817	2 020
Côte d'Ivoire	18 263	20 523	23 832	27 453	29 886	34 474
Gambie	904	961	933	936	979	1 119
Ghana	25 978	32 174	39 565	41 939	48 586	33 454
Guinée	4 610	4 730	5 155	5 737	6 401	7 300
Guinée-Bissau	828	849	1 105	1 073	1 158	1 143
Libéria	1 155	1 292	1 538	1 734	1 936	2 053
Mali	8 986	9 412	10,658	10,348	10 945	11 825
Niger	5 405	5 712	6 384	6 663	7 309	7 800
Nigeria	270 534	369 062	411 744	460 954	514 965	549 910
Sénégal	12 796	12 928	14 371	14 043	14 795	14 520
Sierra Leone	2 421	2 578	2 932	3 789	4 913	5 695
Togo	3 163	3 173	3 757	3 897	4 179	4 181

Source : Annuaire Statistique pour l'Afrique

Tableau 34.6 : Evolution du taux de croissance du PIB (%)

Pays	2009	2010	2011	2012	2013	2014
Benin	2,7	2,6	3,3	5,4	5,6	5,5
Burkina Faso	2,9	8,4	6,6	9,0	6,6	3,4
Cap-Vert	-1,3	1,5	4,0	1,2	0,7	2,0
Côte d'Ivoire	2,8	7,2	6,9	7,2	8,5	8,9
Gambie	6,4	6,5	-4,3	5,3	6,3	-0,7
Ghana	4,0	3,4	14,0	9,3	7,3	4,2
Guinée	-0,3	1,9	3,9	3,8	2,3	1,3
Guinée-Bissau	3,3	4,4	9,0	-2,2	0,9	2,6
Libéria	5,3	6,1	7,9	8,3	8,1	2,6
Mali	4,5	5,8	2,7	0,0	1,7	5,8
Niger	-0,7	8,4	2,3	11,1	4,1	6,5
Nigeria	7,0	10,6	4,9	4,3	5,4	6,3
Sénégal	2,4	4,2	1,7	3,4	3,5	4,5
Sierra Leone	3,2	5,3	6,0	15,2	20,1	6,0
Togo	3,4	4,0	4,8	5,8	5,4	5,5

Source : Annuaire Statistique pour l'Afrique

Tableau 34.7 : Evolution du PIB par habitant (dollars)

Pays	2009	2010	2011	2012	2013	2014
Benin	714	691	746	751	805	825
Burkina Faso	554	579	673	706	761	726
Cap-Vert	3 532	3 417	3 805	3 527	3 642	4 010
Côte d'Ivoire	302	330	373	418	443	497
Gambie	555	572	538	522	529	586
Ghana	1 097	1 326	1 594	1 653	1 876	1 265
Guinée	435	435	462	501	545	606
Guinée-Bissau	534	535	680	645	680	655
Libéria	302	326	377	414	451	467
Mali	663	673	739	697	715	750
Niger	353	359	387	388	410	421
Nigeria	1 741	2 311	2 508	2 730	2 966	3 080
Sénégal	1 017	998	1 078	1 023	1 047	998
Sierra Leone	429	448	500	634	806	918
Togo	515	503	580	587	613	598

Source : Annuaire Statistique pour l'Afrique

Tableau 34.8 : Evolution de l'inflation des pays membres de la CEDEAO (en %)

Pays	2009	2010	2011	2012	2013	2014
Benin	0,4	2,1	2,7	6,7	1,0	-1,1
Burkina Faso	0,9	-0,6	2,8	3,8	0,5	-0,3
Cap-Vert	1,0	2,1	4,5	2,5	1,5	-0,2
Côte d'Ivoire	29,0	17,2	12,6	3,7	1,3	1,3
Gambie	4,6	5,0	4,8	4,3	5,7	5,7
Ghana	19,2	10,7	8,7	9,2	11,8	16,0
Guinée	4,7	15,5	21,4	15,2	8,0	13,6
Guinée-Bissau	-2,8	2,2	4,8	2,3	1,2	-1,5
Libéria	2,5	2,5	15,9	6,1	2,6	2,7
Mali	2,4	1,2	3,0	5,3	-0,6	0,9
Niger	0,5	0,9	2,9	0,5	2,3	-0,9
Nigeria	12,5	13,7	10,8	12,2	8,5	8,1
Sénégal	-1,0	1,2	3,4	1,4	0,7	-1,1
Sierra Leone	9,3	17,8	18,5	13,8	9,9	8,3
Togo	3,7	1,5	3,6	2,6	1,8	0,2

Source : Annuaire Statistique pour l'Afrique

Tableau 34.9 : Total production Hydroélectricité (Gigawatt Heures GWh)

Pays	Total hydro production (GWh)		
	2000	2010	2013
Benin	2	1	1
Burkina Faso	98	118	106
Cap-Vert	0	0	0
Côte d'Ivoire	1 764	1 602	1 914
Gambie	0	0	0
Ghana	6 606	6 925	8 233
Guinée	406	519	580
Guinée-Bissau	0	0	0
Libéria	0	0	0
Mali	245	695	820
Niger	0	0	0
Nigeria	5 628	6 310	5 267
Sénégal	0	253	311
Sierra Leone	15	253	287
Togo	100	98	95

Source : Annuaire Statistique pour l'Afrique

Tableau 34.10 : Finances Publiques en % du PIB

Pays	Recettes					Dépenses					Solde Budgétaire				
	2010	2011	2012	2013	2014	2010	2011	2012	2013	2014	2010	2011	2012	2013	2014
Benin	20,0	20,1	20,5	21,3	21,6	21,6	21,9	21,9	23,2	22,7	-1,6	-1,8	-1,5	-1,9	-1,1
Burkina Faso	19,8	19,5	23,1	21,6	19,9	22,7	23,0	23,6	26,0	23,6	-2,9	-3,5	-0,5	-4,4	-3,7
Cap-Vert	27,9	25,6	25,7	24,9	26,1	38,5	33,1	39,5	33,9	34,1	-10,6	7,5	-13,8	-9,0	-8,0
Côte d'Ivoire	33,0	14,4	32,5	19,8	19,6	30,6	18,4	38,6	22,1	21,8	2,4	-4,0	-6,2	-2,3	-2,2
Gambie	18,8	21,2	19,9	18,3	20,7	22,7	26,0	25,9	26,8	26,7	-3,9	-4,7	-6,0	-8,4	-6,0
Ghana	19,2	18,7	24,7	16,8	18,2	26,6	24,4	30,1	26,3	28,5	-7,4	-5,7	-5,5	-9,5	-10,4
Guinée	15,7	19,9	26,7	24,3	24,8	29,7	20,2	28,1	26,3	29,0	-14,0	-0,3	-1,4	-2,1	-4,2
Guinée-Bissau	21,5	16,7	18,7	10,5	19,5	20,3	18,1	21,0	11,9	21,7	1,3	-1,4	-2,3	-1,4	-2,1
Libéria	25,7	31,6	27,4	28,9	29,2	25,7	29,2	32,0	30,5	30,2	-0,1	2,5	-4,7	-1,6	-1,1
Mali	20,4	21,8	16,3	18,6	21,7	22,5	25,2	22,6	25,5	27,3	-2,1	-3,4	-6,4	-6,9	-5,6
Niger	18,4	20,8	21,4	22,6	24,7	20,8	22,6	24,1	24,9	30,4	-2,4	-1,9	-2,8	-2,3	-5,7
Nigeria	21,0	17,4	29,2	16,3	14,9	25,8	19,3	25,4	15,2	14,8	-4,8	-1,9	3,7	1,1	0,1
Sénégal	21,9	21,9	23,1	22,2	21,7	27,3	28,7	30,1	27,7	26,8	-5,4	-6,7	-7,0	-5,5	-5,1
Sierra Leone	15,3	17,0	17,0	13,3	13,0	20,1	21,6	18,8	15,7	14,2	-4,8	-4,6	-1,8	-2,4	-1,2
Togo	22,9	22,6	22,2	25,3	25,1	22,6	23,7	25,3	29,7	30,0	0,3	-1,1	-3,1	-4,5	-4,9

Source : Annuaire Statistique pour l'Afrique

Tableau 34.11 : Dette Extérieure

Pays	En cours de dette (en % du PIB)						Service de la dette (en % des exportations)					
	2009	2010	2011	2012	2013	2014	2009	2010	2011	2012	2013	2014
Benin	16,2	18,1	16,9	16,9	19,0	19,2	3,6	3,8	6,0	6,3	5,5	6,8
Burkina Faso	25,6	26,6	22,7	22,2	21,0	23,8	4,8	2,7	2,2	2,7	3,0	3,4
Cap-Vert	59,2	64,6	67,8	91,6	104,9	102,7	9,3	8,3	8,3	8,7	9,4	9,7
Côte d'Ivoire	71,6	66,2	66,7	44,1	40,1	39,1	17,2	14,1	22,7	9,7	12,4	8,2
Gambie	43,1	42,3	43,2	44,4	43,4	39,2	31,3	33,4	30,9	32,9	29,6	27,4
Ghana	26,9	27,2	25,1	25,2	28,6	40,8	4,2	3,9	3,2	3,8	4,5	6,3
Guinée	66,6	67,7	58,0	17,8	19,6	21,7	10,8	8,6	13,3	6,2	4,4	3,5
Guinée-Bissau	128,9	23,6	31,8	39,2	36,5	37,4	8,7	648,7	0,6	0,1	0,0	2,8
Libéria	145,4	8,8	12,0	11,6	14,1	20,1	355,5	170,5	3,8	4,6	2,3	4,5
Mali	22,1	26,8	23,2	26,2	26,9	29,8	4,7	4,5	5,9	4,6	4,8	5,9
Niger	39,9	50,0	48,9	52,6	50,9	67,7	2,3	2,3	4,4	2,4	3,9	4,4
Nigeria	1,5	1,4	1,4	1,4	1,6	1,8	0,9	0,6	0,5	0,5	0,7	0,7
Sénégal	52,0	53,1	53,0	63,3	69,4	79,1	6,2	6,4	13,7	7,6	7,2	10,3
Sierra Leone	28,6	30,4	32,6	25,9	21,3	21,7	4,7	3,8	4,2	1,9	1,6	1,9
Togo	55,3	17,2	15,4	18,5	20,7	23,3	4,6	4,7	1,9	2,3	3,6	3,4

Source : Annuaire Statistique pour l'Afrique/Pour la Guinée MP/DNP/Cadrage macroéconomique

Tableau 34.12 : Tourisme

Pays	Arrivée des touristes (milliers)			
	2010	2012	2013	2014
Benin	964	220	...	238
Burkina Faso	274	263	...	282
Cap-Vert	336	533	...	622
Côte d'Ivoire	348	361	...	396
Gambie	91	157	...	571
Ghana	931	1 234	...	1 123
Guinée	12	96	...	104
Guinée-Bissau
Libéria
Mali	169	32
Niger	74	85	...	84
Nigeria	6 113	768	...	834
Sénégal	906	989	...	1 039
Sierra Leone	39	60	...	50
Togo	202	235	...	263

Source : Annuaire Statistique pour l'Afrique

Tableau 34.13 : Evolution des indicateurs de pauvreté dans la zone CEDEAO

Pays	Proportion de la population disposant de moins de 1,25 dollar par jour en parité du pouvoir d'achat		Ecart de pauvreté au seuil de 1.25\$ par jour (%)		Part du quintile le plus pauvre de la population dans la consommation nationale		Prévalence de la malnutrition dans la population totale (%)	
	Année	%	Année	%	Année	%	2010-2012	2013
Benin	2003	47,3	2003	15,7	2003	7,0	8,1	9,7
Burkina Faso	2009	44,6	2009	14,7	2009	6,7	25,9	20,7
Cap-Vert	2002	21,0	2002	6,1	2002	4,5	8,9	9,9
Côte d'Ivoire	2008	23,8	2008	7,5	2008	5,6	21,4	14,7
Gambie	2003	33,6	2003	11,7	2003	4,8	14,4	6,0
Ghana	2006	28,6	2006	9,9	2006	5,2	5,0	5,0
Guinée	2007	43,3	2007	15,0	2007	6,4	17,3	18,1
Guinée-Bissau	2002	48,9	2002	16,6	2002	7,3	8,7	17,7
Libéria	2007	83,8	2007	40,9	2007	6,4	31,4	29,6
Mali	2010	50,4	2010	16,4	2010	8,0	7,9	5,0
Niger	2008	43,6	2008	12,4	2008	8,1	12,6	11,3
Nigeria	2010	68,0	2010	33,7	2010	4,4	8,5	6,4
Sénégal	2011	29,6	2011	9,1	2011	6,1	20,5	16,7
Sierra Leone	2011	51,7	2011	16,6	2011	7,8	28,8	25,5
Togo	2011	28,2	2011	8,8	2011	6,0	16,5	15,3

Source : Annuaire Statistique pour l'Afrique

Tableau 34.14 : Principaux pays clients de la Guinée dans la zone CEDEAO en 2014

N°	Zones clients	Valeur en milliards GNF	% du Total exportation
1	GHANA	3 008,83	92,51
2	MALI	128,62	3,95
3	SIERRA LEONE	46,23	1,42
4	SENEGAL	21,11	0,65
5	LIBERIA	19,60	0,60
Total Exportation vers les pays membres de la CEDEAO		3252,35	

Source : Ministère du Plan/INS/Division Statistiques Economiques et Sociales/Section Commerce Extérieur.

Tableau 34.15 : Principaux pays fournisseurs de la Guinée dans la zone CEDEAO en 2014

N°	Zones fournisseurs	Valeur en milliards	% du Total
1	COTE D'IVOIRE	175,46	32,1
2	MALI	131,69	24,1
3	SENEGAL	97,92	17,9
4	GHANA	54,65	10,0
5	NIGERIA	36,65	6,7
Total Importation vers les pays membres de la CEDEAO		547,37	

Source : Ministère du Plan/INS/Division Statistiques Economiques et Sociales/Section Commerce Extérieur.

ANNEXE

Equipe de Finalisation

N°	Prenom et Nom	Institution	Fonction	Telephone	E-Mail
1	Sayon OULAYE	INS/MP	Sous Directeur Statistiques Economiques Financières	664 783 385	saramodou@yahoo.fr
2	Sinet KANTE	INS/MP	Sous Directeur Statistiques de l'Emploi	622297878/ 664243131	Kantesint1975@gmail.com
3	Alia CONTE	INS/MP	Contractuel	666 97 42 82/ 631 78 36 88	aliaconte@yahoo.fr
4	Oumar Fanta KABA	INS/MP	Chargé d'Etudes	664 22 25 52	barouofk@yahoo.fr
5	M'gambalou CONTE	INS/MP	Stagiaire permanent	664 27 99 99	nballoudeen@yahoo.fr
6	Martin BENJAMIN	INS/MP	Chargé d'Etudes	664303 172	Martin_b_imat@yahoo.fr
7	Mamady SYLLA	INS/MP	Chargé d'Etudes	664 206 332	binetsyl@yahoo.fr

Agents de Collecte

N°	Prenom et Nom	Institution	Fonction	Telephone	E-Mail
1	Mariama Ciré CAMARA	INS/MP	Chargé d'Etudes	621 76 00 39	
2	Djouwane FALL	INS/MP	Chargé d'Etudes	664 21 41 32	
3	Amadou Djouldé BAH	INS/MP	Chargé d'Etudes	657 39 86 21	
4	Ismaël Domingo CAMARA	Economie Finances	Stagiaire	622 68 39 34/ 664 22 96 05	camaradomingoismaël@yahoo.fr
5	Mariama SOUMAH	INS	Stagiaire	657672634	Mariamsoumah26@yahoo.fr
6	Oumar SANOH	INS	Stagiaire	664 661 379	oumarmariamesanoh@gmail.com
7	Karamoko KEITA	INS	Stagiaire	622546397	Djoubas6@gmail.com

Comite de Lecture

N°	Prenom et Nom	Institution	Fonction	Telephone
1	Mohomed SOW	INS/MP	Directeur du Département Archivage, Recherche et Diffusion	628 70 31 67
2	Faman KOUROUMA	INS/MP	Sous Directeur Archivage des données	622 93 53 37
3	Ladji TRAORE	INS/MP	Sous Directeur Traitement des données Informatiques	655 20 12 99
4	Saikou Ahmed Tidiane BALDE	INS/MP	Chef Service Recherche par interim	628 57 51 82