

REPUBLIQUE DE GUINEE  
TRAVAIL-JUSTICE-SOLIDARITE

INSTITUT NATIONAL DE LA STATISTIQUE



# Annuaire statistique 2018

JANVIER 2019



MINISTÈRE DU PLAN  
ET DU DÉVELOPPEMENT ÉCONOMIQUE



REPUBLIQUE DE GUINEE  
Travail - Justice- Solidarité

## INSTITUT NATIONAL DE LA STATISTIQUE



# ANNUAIRE STATISTIQUE 2018

Réalisé avec l'assistance technique et financière  
du Projet d'appui au renforcement des fonctions statistiques de l'Etat (PARFSE)  
Financé par l'Union européenne



Edition Janvier 2019



# Avant-propos

L'Institut National de la Statistique (INS) a le plaisir de vous présenter l'annuaire statistique 2018. A travers cette édition, l'INS met à la disposition des décideurs et des utilisateurs des données statistiques une synthèse d'informations statistiques nationales. Ce document a été élaboré à partir des données produites par l'INS et différentes administrations publiques.

Cette édition couvre la période de 2014 à 2018 et comprend six (6) parties structurées en trente-quatre (34) chapitres, Elle présente tout d'abord le **Pays en bref** en donnant les principales informations sur la Guinée.

**Partie 1** : Structure administrative du pays, climatologie, activité politique et carte diplomatique de la Guinée ;

**Partie 2** : Démographie, population active, emploi et chômage, conditions de vie des ménages et pauvreté, migration, santé, éducation, justice, sécurité publique, jeunesse et sports, culture, communication et religion;

**Partie 3** : Agriculture, élevage, pêche, environnement, industrie et mines, eau et énergie, échanges extérieurs, transports, tourisme, postes et télécommunications, indice harmonisé des prix à la consommation et prix moyens des produits à la consommation;

**Partie 4** : Monnaie et crédit, balance des paiements, finances publiques, dette publique et aide extérieure, et programme d'investissement public;

**Partie 5** : Comptes nationaux et synthèse économique des agrégats ;

**Partie 6** : Données démographiques, sociales, économiques et financières des pays membres de la CEDEAO.

Il est important de noter que les informations produites dans cet annuaire sont très diverses. Pour faciliter la compréhension, chaque chapitre débute par la liste de ses tableaux.

Nous profitons de l'occasion pour adresser nos vifs remerciements à tous ceux qui ont apporté leur concours pour l'élaboration de ce document, notamment le Projet d'appui au renforcement des fonctions statistiques de l'Etat (PARFSE), financé par l'Union européenne.

Comme toute œuvre humaine, cette édition, pourrait porter des imperfections, ainsi, nous restons à l'écoute de toutes les suggestions, commentaires et remarques en vue d'améliorer les prochaines éditions.

Directeur Général



## TABLE DES MATIERES

PAYS EN BREF	23
CHAPITRE 1. : ADMINISTRATION DU TERRITOIRE	32
CHAPITRE 2. : CLIMATOLOGIE	38
CHAPITRE 3. : VIE POLITIQUE	43
CHAPITRE 4 : CARTE DIPLOMATIQUE DE LA GUINEE	47
CHAPITRE 5: DEMOGRAPHIE	51
CHAPITRE 6. : EMPLOI	78
CHAPITRE 7. : CONDITION DE VIE	97
CHAPITRE 8 : MIGRATION	106
CHAPITRE 9. : SANTE	110
CHAPITRE 10. : EDUCATION	122
CHAPITRE 11. : JUSTICE	172
CHAPITRE 12. : SECURITE	179
CHAPITRE 13. : JEUNESSE ET SPORT	183
CHAPITRE 14. : CULTURE ET COMMUNICATION	187
CHAPITRE 15. : RELIGION	193
CHAPITRE 16. : AGRICULTURE	198
CHAPITRE 17. : ELEVAGE	205
CHAPITRE 18. : PECHE	215
CHAPITRE 19. : ENVIRONNEMENT	221
CHAPITRE 20. : INDUSTRIE ET MINES	234
CHAPITRE 21. : EAU ET ENERGIE	239
CHAPITRE 22. : COMMERCE EXTERIEUR	253
CHAPITRE 23. : TRANSPORTS	256
CHAPITRE 24. : TOURISME	269
CHAPITRE 25. : POSTES ET TELECOMMUNICATIONS	273
CHAPITRE 26. : INDICE DES PRIX A LA CONSOMMATION	276
CHAPITRE 27. : PRIX MOYENS A LA CONSOMMATION	279
CHAPITRE 28. : MONNAIE ET CREDIT	286
CHAPITRE 29. : BALANCE DES PAIEMENTS	291
CHAPITRE 30. : FINANCES PUBLIQUES	295
CHAPITRE 31. : DETTE	305
CHAPITRE 32. : AIDE EXTERIEURE ET PROGRAMME D'INVESTISSEMENT PUBLIC (PIP)	307
CHAPITRE 33. : COMPTABILITE NATIONALE	311
CHAPITRE 34. : LA GUINEE	320

## LISTE DES TABLEAUX

TABLEAU 1 : INFORMATIONS GÉNÉRALES SUR LE PAYS .....	23
TABLEAU 2: DONNÉES SOCIO-DÉMOGRAPHIQUES.....	25
TABLEAU 3 : TAUX D'ALPHABÉTISATION (%) DES ADULTES PAR SEXE ET MILIEU DE RÉSIDENCE .....	26
TABLEAU 4 : TAUX D'ALPHABÉTISATION (%) DES ADULTES PAR RÉGION ADMINISTRATIVE.....	26
TABLEAU 5 : ÉVOLUTION DE L'INDICE DE GINI .....	26
TABLEAU 6 : PRODUCTION DU SECTEUR PRIMAIRE .....	27
TABLEAU 7 : PRODUCTION DU SECTEUR SECONDAIRE .....	28
TABLEAU 8 : PRODUCTION DU SECTEUR TERTIAIRE .....	29
TABLEAU 9 : INFLATION .....	29
TABLEAU 10 : ÉVOLUTION DU TAUX DE COUVERTURE DE COMMERCE EXTÉRIEUR (MILLIONS US DOLLARS).....	29
TABLEAU 11 : ÉVOLUTION DES INDICATEURS D'ANALYSE ÉCONOMIQUE TIRES DE LA BALANCE DES PAIEMENTS (MILLIONS US DOLLARS).....	30
TABLEAU 12 : ÉVOLUTION DES INDICATEURS ÉCONOMIQUES TIRES DES AGREGATS MONÉTAIRES.....	30
TABLEAU 13 : ÉVOLUTION DE QUELQUES INDICATEURS DES FINANCES PUBLIQUES (% DU PIB).....	30
TABLEAU 14 : ÉVOLUTION DE QUELQUES RATIOS ÉCONOMIQUES (%) .....	30
TABLEAU 15 : ÉVOLUTION DE LA CROISSANCE ÉCONOMIQUE .....	30
TABLEAU 1.1 : NOMBRE DE PRÉFECTURES, SOUS-PRÉFECTURES, COMMUNES, DISTRICTS, QUARTIERS ET SECTEURS PAR RÉGION EN 2017.....	34
TABLEAU 1.2 : NOMBRE DE COMMUNES, DISTRICTS, QUARTIERS ET SECTEURS PAR PRÉFECTURE EN 2017 .....	35
TABLEAU 1.3 : RÉPARTITION DES CENTRES D'ÉTAT-CIVIL PAR TYPE ET PAR RÉGION ADMINISTRATIVE EN 2018 .....	35
TABLEAU 1.4 : ÉVOLUTION DU NOMBRE D'ACTES DE NAISSANCE DÉLIVRÉS PAR RÉGION ADMINISTRATIVE .....	36
TABLEAU 1.5 : ÉVOLUTION DU NOMBRE D'ACTES DE MARIAGE DÉLIVRÉS PAR RÉGION ADMINISTRATIVE .....	36
TABLEAU 1.6 : NOMBRE D'ACTES DE DECÈS ENREGISTRÉS ET CENTRALISÉS.....	36
TABLEAU 1.7 : NOMBRE DE JUGEMENTS SUPPLÉTIFS DÉLIVRÉS ET CENTRALISÉS .....	36
TABLEAU 1.8 : RÉPARTITION DES GOUVERNEURS, PRÉFETS ET SOUS-PRÉFETS (NOMINATION PAR DÉCRET) EN 2017.....	37
TABLEAU 2.1 : ÉVOLUTION ANNUELLE DE LA HAUTEUR DE PLUIE PAR STATION (MM) .....	39
TABLEAU 2.2 : ÉVOLUTION ANNUELLE DU NOMBRE DE JOURS DE PLUIE PAR STATION .....	39
TABLEAU 2.3 : ÉVOLUTION ANNUELLE DES TEMPÉRATURES MOYENNES MAXIMALES (°C).....	39
TABLEAU 2.4 : ÉVOLUTION ANNUELLE DES TEMPÉRATURES MOYENNES MINIMALES (°C) .....	39
TABLEAU 2.5 : ÉVOLUTION ANNUELLE DES TEMPÉRATURES DES MOIS LES PLUS CHAUDS ET LES MOINS CHAUDS.....	40
TABLEAU 2.6 : ÉVOLUTION ANNUELLE DE L'HUMIDITÉ RELATIVE MAXIMALE DANS LES PRINCIPALES STATIONS (%) .....	40
TABLEAU 2.7 : ÉVOLUTION ANNUELLE DE L'HUMIDITÉ RELATIVE MINIMALE DANS LES PRINCIPALES STATIONS (%).....	40
TABLEAU 2.8 : ÉVOLUTION ANNUELLE DE L'HUMIDITÉ RELATIVE MOYENNE DANS LES PRINCIPALES STATIONS (%).....	41
TABLEAU 2.9 : ÉVOLUTION ANNUELLE DE LA VITESSE MOYENNE DU VENT DANS LES PRINCIPALES STATIONS (M/S) .....	41
TABLEAU 2.10 : VITESSE DU VENT DOMINANT DANS LES PRINCIPALES STATIONS (M/S) .....	41
TABLEAU 3.1 : ÉVOLUTION DU NOMBRE DE PARTIS POLITIQUES AGRÉÉS .....	43
TABLEAU 3.2 : SUFFRAGES EXPRIMÉS PAR FEMME ÉLUE AU SCRUTIN DE LISTE À LA REPRÉSENTATION PROPORTIONNELLE PAR PARTI LORS DES ÉLECTIONS LÉGISLATIVES DE 2013 .....	44
TABLEAU 3.3 : RÉPARTITION DES DÉPUTÉS UNINOMINAUX PAR SEXE ET PAR RÉGION ADMINISTRATIVE EN 2013 .....	44
TABLEAU 3.4 : COMPOSITION DE L'ASSEMBLÉE NATIONALE PAR LÉGISLATURE APRÈS LA PREMIÈRE RÉPUBLIQUE .....	44
TABLEAU 3.5 : ÉVOLUTION DU NOMBRE DE LOIS VOTÉES À L'ASSEMBLÉE NATIONALE PAR NATURE.....	45
TABLEAU 3.6 : ÉVOLUTION DU NOMBRE DE PARTIS POLITIQUES SIÉGEANT À L'ASSEMBLÉE NATIONALE .....	45
TABLEAU 3.7 : ÉVOLUTION DE LA COMPOSITION DE L'ASSEMBLÉE NATIONALE PAR ANNÉE DE LÉGISLATURE .....	45
TABLEAU 3.8 : ÉVOLUTION DU NOMBRE DE FEMMES À L'ASSEMBLÉE NATIONALE .....	45
TABLEAU 3.9 : PARTICIPATION AU POSTE NOMINATIF SELON LE SEXE .....	46
TABLEAU 3.10 : ÉVOLUTION DES EFFECTIFS DES MAIRES ET CONSEILLERS MUNICIPAUX SELON LE SEXE .....	46
TABLEAU 4.1 : NOMBRE DE VISITES DU PRÉSIDENT DE LA RÉPUBLIQUE À L'ÉTRANGER PAR ZONE GÉOGRAPHIQUE.....	48
TABLEAU 4.2 : NOMBRE DE VISITES DE CHEFS D'ÉTAT EN GUINÉE PAR ZONE GÉOGRAPHIQUE .....	48
TABLEAU 4.3 : NOMBRE DE VISITES DU MINISTRE DES AFFAIRES ÉTRANGÈRES ET DES GUINÉENS DE L'ÉTRANGER À L'ÉTRÉRIEUR PAR ZONE GÉOGRAPHIQUE .....	48
TABLEAU 4.4 : NOMBRE DE MINISTRES DES AFFAIRES ÉTRANGÈRES REÇUS EN GUINÉE PAR ZONE GÉOGRAPHIQUE .....	48
TABLEAU 4.5 : NOMBRE D'AMBASSADES DE GUINÉE À L'ÉTRANGER PAR ZONE GÉOGRAPHIQUE.....	48
TABLEAU 4.6 : NOMBRE D'ENVOYÉS SPÉCIAUX ET AUTRES PERSONNALITÉS REÇUS EN GUINÉE PAR ZONE GÉOGRAPHIQUE .....	49
TABLEAU 5.1 : RÉPARTITION DE LA POPULATION TOTALE DE 1996, 2010 A 2013 .....	52
TABLEAU 5.2 : RÉPARTITION DE LA POPULATION TOTALE AU 1ER JUILLET PAR ANNÉE DE PROJECTION SELON LE SEXE ...	52
TABLEAU 5.3 : RÉPARTITION DE LA POPULATION TOTALE AU 1ER JUILLET PAR ANNÉE DE PROJECTION SELON LE SEXE (SUITE ET FIN) .....	52
TABLEAU 5.4 : RÉPARTITION DE LA POPULATION AU 1ER JUILLET PAR ANNÉE DE PROJECTION SELON LE MILIEU DE RESIDENCE ET PAR SEXE .....	52
TABLEAU 5.5 : ÉVOLUTION DE LA POPULATION DES RÉGIONS NATURELLES .....	52

TABLEAU 5.6 : RÉPARTITION DE LA POPULATION DES RÉGIONS ADMINISTRATIVES ET DES PRÉFECTURES AU 1ER JUILLET PAR ANNÉE DE PROJECTION ET PAR SEXE DE 2010 À 2011.....	53
TABLEAU 5.7 : RÉPARTITION DE LA POPULATION DES RÉGIONS ADMINISTRATIVES ET DES PRÉFECTURES AU 1ER JUILLET PAR ANNÉE DE PROJECTION ET PAR SEXE DE 2012 À 2013.....	54
TABLEAU 5.8 : RÉPARTITION DE LA POPULATION DES RÉGIONS ADMINISTRATIVES ET DES PRÉFECTURES AU 1ER JUILLET PAR ANNÉE DE PROJECTION ET PAR SEXE DE 2014 À 2015.....	55
TABLEAU 5.9 : RÉPARTITION DE LA POPULATION DES RÉGIONS ADMINISTRATIVES ET DES PRÉFECTURES AU 1ER JUILLET PAR ANNÉE DE PROJECTION ET PAR SEXE DE 2016 À 2017.....	56
TABLEAU 5.10 : RÉPARTITION DE LA POPULATION DES RÉGIONS ADMINISTRATIVES ET DES PRÉFECTURES AU 1ER JUILLET PAR ANNÉE DE PROJECTION ET PAR SEXE DE 2018 À 2019.....	57
TABLEAU 5.11 : RÉPARTITION DE LA POPULATION DES RÉGIONS ADMINISTRATIVES ET DES PRÉFECTURES PAR ANNÉE DE PROJECTION ET PAR SEXE DE 2020 À 2021.....	58
TABLEAU 5.12 : RÉPARTITION DE LA POPULATION DES RÉGIONS ADMINISTRATIVES ET DES PRÉFECTURES PAR ANNÉE DE PROJECTION ET PAR SEXE DE 2022 À 2023.....	59
TABLEAU 5.13 : RÉPARTITION DE LA POPULATION DES RÉGIONS ADMINISTRATIVES ET DES PRÉFECTURES PAR ANNÉE DE PROJECTION ET PAR SEXE DE 2024 À 2025.....	60
TABLEAU 5.14 : RÉPARTITION DE LA POPULATION DES RÉGIONS ADMINISTRATIVES ET DES PRÉFECTURES PAR MILIEU DE RÉSIDENCE DE 2014 A 2015.....	61
TABLEAU 5.15 : RÉPARTITION DE LA POPULATION DES RÉGIONS ADMINISTRATIVES ET DES PRÉFECTURES PAR MILIEU DE RÉSIDENCE DE 2016 A 2017.....	62
TABLEAU 5.16 : RÉPARTITION DE LA POPULATION DES RÉGIONS ADMINISTRATIVES ET DES PRÉFECTURES PAR MILIEU DE RÉSIDENCE DE 2018 À 2019.....	63
TABLEAU 5.17 : RÉPARTITION DE LA POPULATION DES RÉGIONS ADMINISTRATIVES ET DES PRÉFECTURES PAR MILIEU DE RÉSIDENCE DE 2020 À 2021.....	64
TABLEAU 5.18 : RÉPARTITION DE LA POPULATION DES RÉGIONS ADMINISTRATIVES ET DES PRÉFECTURES PAR MILIEU DE RÉSIDENCE DE 2022 À 2023.....	65
TABLEAU 5.19 : RÉPARTITION DE LA POPULATION DES RÉGIONS ADMINISTRATIVES ET DES PRÉFECTURES PAR MILIEU DE RÉSIDENCE DE 2024 À 2025.....	66
TABLEAU 5.20 : RÉPARTITION DE LA POPULATION TOTALE PAR ÂGE SELON L'ANNÉE DE PROJECTION.....	67
TABLEAU 5.21 : RÉPARTITION DE LA POPULATION TOTALE PAR ANNÉE DE PROJECTION SELON LES GROUPES D'ÂGES DE 2014 À 2018.....	69
TABLEAU 5.22 : RÉPARTITION DES POPULATIONS MASCULINE ET FÉMININE SELON LES GROUPES D'ÂGES DE 2014 À 2015.....	69
TABLEAU 5.23 : RÉPARTITION DES POPULATIONS MASCULINE ET FÉMININE SELON LES GROUPES D'ÂGES DE 2016 À 2017.....	70
TABLEAU 5.24 : RÉPARTITION DES POPULATIONS MASCULINE ET FÉMININE SELON LES GROUPES D'ÂGES DE 2018 À 2019.....	70
TABLEAU 5.25 : ÉVOLUTION DE LA DENSITÉ DE LA POPULATION DES PRÉFECTURES (NOMBRE D'HABITANTS AU KM2).....	71
TABLEAU 5.26 : PRINCIPALES CARACTÉRISTIQUES DÉMOGRAPHIQUES.....	72
TABLEAU 5.27 : PRINCIPALES CARACTÉRISTIQUES DÉMOGRAPHIQUES EN MILIEU URBAIN.....	73
TABLEAU 5.28 : PRINCIPALES CARACTÉRISTIQUES DÉMOGRAPHIQUES EN MILIEU RURAL.....	73
TABLEAU 5.29 : NOMBRE MOYEN DE PERSONNES VIVANT AU SEIN D'UN MÉNAGE PAR MILIEU DE RÉSIDENCE.....	73
TABLEAU 5.30 : PROPORTION D'ENFANTS DE MOINS DE 15 ANS VIVANT AU SEIN D'UN MÉNAGE PAR SEXE (%).....	73
TABLEAU 5.31 : PROPORTION DE PERSONNES ÂGÉES DE 65 ANS ET PLUS VIVANT AU SEIN D'UN MÉNAGE PAR SEXE (%).....	74
TABLEAU 5.32 : PROPORTION DE MÉNAGES AYANT POUR CHEF DE MÉNAGE UNE FEMME PAR MILIEU DE RÉSIDENCE (%).....	74
TABLEAU 5.33 : ÉVOLUTION DE L'INDICE SYNTHÉTIQUE DE FÉCONDITÉ PAR MILIEU DE RÉSIDENCE.....	74
TABLEAU 5.34 : ÉVOLUTION DE L'INDICE SYNTHÉTIQUE DE FÉCONDITÉ PAR RÉGION.....	74
TABLEAU 5.35 : ÉVOLUTION DU TAUX GLOBAL DE FÉCONDITÉ DES ADOLESCENTES PAR MILIEU DE RÉSIDENCE (POUR 1000 FEMMES).....	74
TABLEAU 5.36 : ÉVOLUTION DE LA PROPORTION D'ADOLESCENTES AYANT COMMENCÉ LEUR VIE FÉCONDE.....	74
TABLEAU 5.37 : ÉVOLUTION DE LA FÉCONDITÉ DES ADOLESCENTES PAR AGE (%).....	75
TABLEAU 5.38 : ÉVOLUTION DE LA FÉCONDITÉ DES ADOLESCENTES (15-19 ANS) PAR MILIEU (%).....	75
TABLEAU 5.39 : ÂGE MÉDIAN À LA PREMIÈRE UNION.....	75
TABLEAU 5.40 : ÂGE MÉDIAN AUX PREMIERS RAPPORTS SEXUELS.....	75
TABLEAU 5.41 : ÉVOLUTION DE LA SITUATION MATRIMONIALE DANS L'ENSEMBLE DU PAYS ENTRE 1996 ET 2014 (%).....	76
TABLEAU 5.42 : ÉVOLUTION DE LA SITUATION MATRIMONIALE ENTRE 1996 ET 2014 PAR MILIEU DE RÉSIDENCE (%).....	76
TABLEAU 5.43 : ÉVOLUTION DE LA SITUATION MATRIMONIALE DES MÉNAGES.....	76
TABLEAU 5.44 : ESPÉRANCE DE VIE À LA NAISSANCE PAR SEXE ET MILIEU DE RÉSIDENCE (ANNEES).....	76
TABLEAU 5.45 : ESPÉRANCE DE VIE À LA NAISSANCE PAR SEXE ET PAR RÉGION EN 2014 (ANNEES).....	76
TABLEAU 5.46 : ÉVOLUTION DU QUOTIENT DE MORTALITÉ DANS L'ENFANCE SELON LE SEXE EN 1996 ET EN 2014 (‰).....	77
TABLEAU 6.1 : ÉVOLUTION DES EFFECTIFS DE LA POPULATION ACTIVE DE 6 ANS ET PLUS SELON LE MILIEU DE RÉSIDENCE.....	79
TABLEAU 6.2 : TAUX D'ACTIVITÉ DE LA POPULATION TOTALE PAR SEXE (%).....	79
TABLEAU 6.3 : TAUX D'ACTIVITÉ DE LA POPULATION TOTALE PAR RÉGION ADMINISTRATIVE (%).....	79
TABLEAU 6.4 : TAUX D'ACTIVITÉ DE LA POPULATION TOTALE PAR MILIEU DE RÉSIDENCE ET NIVEAU DE PAUVRETÉ (%).....	79
TABLEAU 6.5 : TAUX D'OCCUPATION DE LA POPULATION PAR RÉGION ADMINISTRATIVE (%).....	79



TABLEAU 6.6 : TAUX D'OCCUPATION DE LA POPULATION PAR SEXE ET ÂGE (%) .....	80
TABLEAU 6.7 : TAUX DE SOUS-EMPLOI VISIBLE PAR RÉGION ADMINISTRATIVE (%).....	80
TABLEAU 6.8 : TAUX DE SOUS-EMPLOI VISIBLE PAR MILIEU DE RÉSIDENCE (%) .....	80
TABLEAU 6.9: TAUX DE SOUS-EMPLOI VISIBLE PAR SEXE ET ÂGE (%) .....	80
TABLEAU 6.10 : POURCENTAGE DE LA POPULATION OCCUPÉE SALARIÉE SELON LE MILIEU DE RÉSIDENCE ET LE NIVEAU DE PAUVRETÉ (%) .....	81
TABLEAU 6.11 : POURCENTAGE DE LA POPULATION OCCUPÉE NON SALARIÉE PAR STATUT DE L'EMPLOI SELON LE MILIEU DE RÉSIDENCE ET LE NIVEAU DE PAUVRETÉ (%) .....	81
TABLEAU 6.12 : POURCENTAGE DE LA POPULATION OCCUPÉE SALARIÉE SELON LA RÉGION ADMINISTRATIVE (%) .....	81
TABLEAU 6.13 : POURCENTAGE DE LA POPULATION OCCUPÉE NON SALARIÉE SELON LA RÉGION ADMINISTRATIVE (%) .....	81
TABLEAU 6.14 : POURCENTAGE DE LA POPULATION OCCUPÉE SALARIÉE SELON LE SEXE ET L'ÂGE (%) .....	82
TABLEAU 6.15 : TAUX DE CHÔMAGE (%) .....	82
TABLEAU 6.16 : TAUX DE CHÔMAGE PAR MILIEU DE RÉSIDENCE (%).....	82
TABLEAU 6.17 : TAUX DE CHÔMAGE PAR RÉGION ADMINISTRATIVE (%) .....	82
TABLEAU 6.18 : TAUX DE CHÔMAGE DE LA POPULATION ÂGÉE DE 15 ANS ET PLUS PAR SEXE SELON LE MILIEU DE RÉSIDENCE EN 2014 (%) .....	82
TABLEAU 6.19 : TAUX DE CHÔMAGE PAR SEXE ET TRANCHE D'ÂGE (%) .....	83
TABLEAU 6.20 : TAUX DE CHÔMAGE DE LA POPULATION ÂGÉE DE 15 ANS ET PLUS PAR GROUPE D'ÂGES SELON LE MILIEU DE RÉSIDENCE ET LE SEXE (%).....	83
TABLEAU 6.21 : TAUX DE CHÔMAGE DE LA POPULATION ÂGÉE DE 15 ANS ET PLUS PAR NIVEAU D'INSTRUCTION SELON LE MILIEU DE RÉSIDENCE ET LE SEXE EN 2014 (%).....	83
TABLEAU 6.22 : RÉPARTITION DES CHÔMEURS EN QUÊTE DU PREMIER EMPLOI DE 15 ANS ET PLUS PAR MILIEU DE RÉSIDENCE ET PAR SEXE SELON LA RÉGION DE RÉSIDENCE EN 2014 (%).....	84
TABLEAU 6.23 : PRINCIPAUX INDICATEURS DE L'EMPLOI EN 2014.....	84
TABLEAU 6.24 : ÉVOLUTION DES PRINCIPAUX INDICATEURS DU MARCHÉ DE TRAVAIL (15 ANS ET PLUS) (%) .....	87
TABLEAU 6.25 : ÉVOLUTION DES EMPLOIS CRÉÉS PAR SECTEUR.....	87
TABLEAU 6.26 : ÉVOLUTION DES EMPLOIS CHEZ LES OPÉRATEURS DE TÉLÉPHONIE MOBILE.....	87
TABLEAU 6.27 : ÉVOLUTION DES EMPLOIS CHEZ LES OPÉRATEURS DE FOURNISSEURS D'ACCÈS À L'INTERNET (FAI) .....	87
TABLEAU 6.28 : ÉVOLUTION DES EMPLOIS CHEZ LES OPÉRATEURS POSTAUX.....	87
TABLEAU 6.29 : ÉVOLUTION DES DEMANDES D'EMPLOIS ENREGISTRÉES À L'AGUIPE PAR RÉGION ADMINISTRATIVE ET PAR SEXE .....	88
TABLEAU 6.30 : ÉVOLUTION DES EFFECTIFS DES FONCTIONNAIRES PAR HIÉRARCHIE DE 2000 A 2006 .....	88
TABLEAU 6.31 : ÉVOLUTION DES EFFECTIFS DES FONCTIONNAIRES PAR HIÉRARCHIE DE 2008 A 2015 .....	88
TABLEAU 6.32 : ÉVOLUTION DES EFFECTIFS DES FONCTIONNAIRES PAR HIÉRARCHIE SUIVANT LA NOUVELLE GRILLE .....	89
TABLEAU 6.33 : EFFECTIFS DES FONCTIONNAIRES EN SERVICE PAR TRANCHE D'ÂGE, HIÉRARCHIE ET SEXE EN 2016 .....	89
TABLEAU 6.34 : EFFECTIFS DES FONCTIONNAIRES EN SERVICE PAR TRANCHE D'ÂGE, HIÉRARCHIE ET SEXE EN 2017 .....	90
TABLEAU 6.35 : EFFECTIFS DES FONCTIONNAIRES EN SERVICE PAR TRANCHE D'ÂGE, HIÉRARCHIE ET SEXE EN 2018 .....	91
TABLEAU 6.36 : EFFECTIFS DES FONCTIONNAIRES EN SERVICE PAR HIÉRARCHIE ET GRADE EN 2016.....	91
TABLEAU 6.37 : EFFECTIFS DES FONCTIONNAIRES EN SERVICE PAR HIÉRARCHIE ET GRADE EN 2017.....	92
TABLEAU 6.38 : EFFECTIFS DES FONCTIONNAIRES EN SERVICE PAR HIÉRARCHIE ET GRADE EN 2018.....	92
TABLEAU 6.39 : ÉVOLUTION DES EFFECTIFS DES FONCTIONNAIRES RETRAITÉS PAR HIÉRARCHIE ET SEXE.....	93
TABLEAU 6.40 : EFFECTIFS DES TRAVAILLEURS IMMATRICULÉS À LA CAISSE NATIONALE DE LA SÉCURITÉ SOCIALE AU 31 DECEMBRE PAR SEXE .....	94
TABLEAU 6.41 : ÉVOLUTION DES EFFECTIFS DES PENSIONNÉS PAR CATÉGORIE AU 31 DECEMBRE .....	94
TABLEAU 6.42 : ÉVOLUTION DES EFFECTIFS DES EMPLOYEURS IMMATRICULÉS PAR BRANCHE D'ACTIVITÉS .....	94
TABLEAU 6.43 : RÉDISTRIBUTION DES REVENUS DE LA CAISSE NATIONALE DE LA SÉCURITÉ SOCIALE (MILLIARDS GNF)...	95
TABLEAU 7.1 : PRINCIPAUX INDICATEURS DE CARACTÉRISTIQUES DES MÉNAGES EN 2014 .....	100
TABLEAU 7.2 : ÉVOLUTION DE L'INDICE DU DÉVELOPPEMENT HUMAIN (IDH).....	101
TABLEAU 7.3 : INDICATEURS DE PAUVRETÉ SELON LE SEXE DU CHEF DE MÉNAGE EN 2012.....	101
TABLEAU 7.4 : ÉVOLUTION DU NOMBRE DE PAUVRES EN GUINÉE.....	101
TABLEAU 7.5 : PROPORTION DE LA POPULATION VIVANT EN DESSOUS DU SEUIL NATIONAL DE PAUVRETÉ(%) (P0) .....	101
TABLEAU 7.6 : PROPORTION DE LA POPULATION VIVANT DANS LA PROFONDEUR DE LA PAUVRETÉ (P1) (%) .....	101
TABLEAU 7.7 : PROPORTION DE LA POPULATION VIVANT DANS L'EXTRÊME PAUVRETÉ (P2) (%) .....	101
TABLEAU 7.8: PROPORTION DE LA POPULATION VIVANT EN DESSOUS DU SEUIL NATIONAL DE PAUVRETÉ PAR RÉGION ADMINISTRATIVE (%) (P0).....	101
TABLEAU 7.9 : PROPORTION DE LA POPULATION VIVANT DANS LA PROFONDEUR DE LA PAUVRETÉ (P1) PAR RÉGION ADMINISTRATIVE (%) .....	102
TABLEAU 7.10 : PROPORTION DE LA POPULATION VIVANT DANS L'EXTRÊME PAUVRETÉ (P2) PAR RÉGION ADMINISTRATIVE (%) .....	102
TABLEAU 7.11 : SEUIL DE PAUVRETÉ (GNF PAR PERSONNE ET PAR AN) .....	102
TABLEAU 7.12 : RÉPARTITION DES MÉNAGES POSSÉDANT UN MOYEN DE TRANSPORT (%) .....	102
TABLEAU 7.13 : TYPES DE TOILETTES UTILISÉES PAR LES MÉNAGES (%).....	103

TABLEAU 7.14 : EVOLUTION DE LA RÉPARTITION DES MÉNAGES PAR MILIEU DE RÉSIDENCE SELON LE STATUT D' OCCUPATION DU LOGEMENT ENTRE 1983 ET 2014 (%) .....	103
TABLEAU 7.15 : RÉPARTITION DES MÉNAGES SELON LA SOURCE D' APPROVISIONNEMENT EN EAU DE BOISSON (%) .....	103
TABLEAU 7.16 : EVOLUTION DU MODE D' ÉVACUATION DES ORDURES MÉNAGÈRES ENTRE 1996 ET 2014 (%) .....	104
TABLEAU 7.17 : EVOLUTION DU MODE D' ÉVACUATION DES EAUX USÉES ENTRE 1996 ET 2014 (%) .....	104
TABLEAU 7.18 : INDICATEURS D' HABITAT, DE CADRE DE VIE, D' HYGIÈNE ET D' ASSAINISSEMENT EN 2014 (%) .....	105
TABLEAU 8.1 : RÉPARTITION DES IMMIGRÉS INTERNATIONAUX SELON LE PAYS DE PROVENANCE ET LE SEXE EN 2014 ...	107
TABLEAU 8.2 : RÉPARTITION DES ÉMIGRANTS INTERNATIONAUX PAR SEXE SELON LE MOTIF DE MIGRATION EN 2014 (%)	107
TABLEAU 8.3 : RÉPARTITION DES IMMIGRANTS INTERNATIONAUX SELON LE SEXE PAR SITUATION D' OCCUPATION EN 2014 (%) .....	107
TABLEAU 8.4 : RÉPARTITION DES IMMIGRANTS INTERNATIONAUX SELON LE SEXE PAR SITUATION D' OCCUPATION EN 2014 (%) .....	108
TABLEAU 8.5 : EVOLUTION DU NOMBRE DE RETOURNÉS ASSISTÉS .....	108
TABLEAU 8.6 : EFFECTIFS DES RETOURNÉS GUINÉENS .....	108
TABLEAU 8.7 : EVOLUTION DES ENVOIS DE FONDS DES MIGRANTS DE L' ÉTRANGER VERS LA GUINÉE (MILLIONS DOLLARS)	109
TABLEAU 8.8 : TRANSFERT DE FONDS REÇUS EN PROVENANCE DES PAYS DE LA CEDEAO (MILLIONS DOLLARS) .....	109
TABLEAU 8.9 : TRANSFERTS DE FONDS REÇUS DES MIGRANTS EN PROVENANCE DES ÉTATS MEMBRES DE LA CEDEAO (MILLIONS DOLLAR) .....	109
TABLEAU 9.1 : INFRASTRUCTURES SANITAIRES PUBLIQUES .....	110
TABLEAU 9.2 : INFRASTRUCTURES PHARMACEUTIQUES PRIVÉES .....	111
TABLEAU 9.3 : RÉPARTITION DES INFRASTRUCTURES SANITAIRES PUBLIQUES PAR RÉGION .....	112
TABLEAU 9.4 : EVOLUTION DES PRINCIPALES CAUSES DE MORBIDITÉ .....	113
TABLEAU 9.5 : TAUX D' ACCOUCHEMENTS RÉALISÉS DANS UN ÉTABLISSEMENT DE SANTÉ PAR MILIEU DE RÉSIDENCE (%) .	113
TABLEAU 9.6 : TAUX D' ACCOUCHEMENTS RÉALISÉS DANS UN ÉTABLISSEMENT DE SANTÉ PAR RÉGION ADMINISTRATIVE (%)	113
TABLEAU 9.7 : TAUX D' ACCOUCHEMENTS ASSISTÉS PAR UN PERSONNEL DE SANTÉ PAR MILIEU DE RÉSIDENCE (%) .....	113
TABLEAU 9.8 : TAUX D' ACCOUCHEMENTS ASSISTÉS PAR UN PERSONNEL DE SANTÉ PAR RÉGION ADMINISTRATIVE (%) .	114
TABLEAU 9.9 : PREVALENCE DE L' ANEMIE CHEZ LES ENFANTS DE 6 A 59 MOIS PAR RÉGION (%) .....	114
TABLEAU 9.10 : POURCENTAGE DES ENFANTS DE MOINS DE 5 ANS AYANT UNE ANÉMIE PAR SEXE (%) .....	114
TABLEAU 9.11 : PRÉVALENCE DU VIH/SIDA (FEMMES HOMMES DE 15 À 49 ANS SÉROPOSITIFS) PAR RÉGION ADMINISTRATIVE (%) .....	115
TABLEAU 9.12 : PRÉVALENCE DE VIH/SIDA PAR SEXE ET PAR AGE .....	115
TABLEAU 9.13 : PRÉVALENCE DE VIH/SIDA (FEMMES ET HOMMES DE 15 À 49 ANS SÉROPOSITIFS) PAR MILIEU DE RÉSIDENCE (%) .....	116
TABLEAU 9.14 : NOMBRE DE PERSONNES AYANT SUBI UN TEST VOLONTAIRE DU VIH/SIDA DANS LES STRUCTURES SANITAIRES .....	116
TABLEAU 9.15 : NOMBRE DE PERSONNES AYANT SUBI UN TEST DIAGNOSTIC DU VIH/SIDA DANS LES STRUCTURES SANITAIRES .....	116
TABLEAU 9.16 : NOMBRE DE PERSONNES TESTÉES POSITIVES DU VIH/SIDA DANS LES STRUCTURES SANITAIRES .....	116
TABLEAU 9.17 : NOMBRE DE FEMMES ENCEINTES INFECTÉES PAR LE VIH AYANT REÇU DES ARV PAR RÉGION .....	117
TABLEAU 9.18 : POURCENTAGE DE FEMMES ACTUELLEMENT EN UNION QUI UTILISENT AU MOINS UNE MÉTHODE MODERNE DE CONTRACEPTION PAR MILIEU DE RÉSIDENCE (%) .....	117
TABLEAU 9.19 : POURCENTAGE DE FEMMES ACTUELLEMENT EN UNION QUI UTILISENT AU MOINS UNE MÉTHODE MODERNE DE CONTRACEPTION PAR RÉGION ADMINISTRATIVE (%) .....	117
TABLEAU 9.20 : INDICATEURS NUTRITIONNELS DES ENFANTS DE MOINS DE 5 ANS PAR RÉGION (%) .....	118
TABLEAU 9.21 : INDICATEURS NUTRITIONNELS DES ENFANTS DE MOINS DE 5 ANS PAR SEXE (%) .....	118
TABLEAU 9.22 : ACTIVITÉS DE VACCINATION DES ENFANTS DE MOINS DE 5 ANS .....	118
TABLEAU 9.23 : POURCENTAGE DES ENFANTS DE 12 À 23 MOIS QUI ONT REÇU TOUS LES VACCINS (%) .....	119
TABLEAU 9.24 : POURCENTAGE DES ENFANTS DE 12 À 23 MOIS QUI ONT REÇU TOUS LES VACCINS PAR RÉGION ADMINISTRATIVE .....	119
TABLEAU 9.25 : ACTIVITÉS DANS LES STRUCTURES SANITAIRES .....	119
TABLEAU 9.26 : ACTIVITÉS DANS LES STRUCTURES SANITAIRES (SUITE) .....	119
TABLEAU 9.27 : ACTES DE LABORATOIRES .....	120
TABLEAU 9.28 : CONSULTATION DE PROTECTION MATERNELLE ET INFANTILE .....	120
TABLEAU 9.29 : ACTIVITÉS DES MATERNITÉS PUBLIQUES .....	120
TABLEAU 9.30 : EVOLUTION DU NOMBRE DE CPN 3 PAR RÉGION .....	120
TABLEAU 9.31 PROPORTION DES ACCOUCHEMENTS ASSISTÉS PAR RÉGION (%) .....	120
TABLEAU 9.32 : INFECTIONS SEXUELLEMENT TRANSMISSIBLES DES HOMMES DE 2010 À 2017 .....	121
TABLEAU 9.33 : INFECTIONS SEXUELLEMENT TRANSMISSIBLES DES FEMMES DE 2010 À 2017 .....	121
TABLEAU 9.34 : NOMBRE DE DÉCÈS MATERNELS DANS LES STRUCTURES SANITAIRES PAR RÉGION .....	121
TABLEAU 9.35 : EVOLUTION DES PRINCIPAUX INDICATEURS SANITAIRES ET DÉMOGRAPHIQUES .....	121
TABLEAU 10.1 : EVOLUTION DU TAUX D' ALPHABÉTISATION DES ADULTES PAR SEXE ET MILIEU DE RÉSIDENCE (%) .....	123
TABLEAU 10.2 : EVOLUTION DU TAUX D' ALPHABÉTISATION DES ADULTES PAR RÉGION ADMINISTRATIVE (%) .....	123

TABLEAU 10.3 : INFORMATIONS GÉNÉRALES .....	124
SOURCE : ANNUAIRES STATISTIQUES DE L'ÉDUCATION/MENA ; BSD DE L'ENSEIGNEMENT SUPÉRIEUR ET DE LA RECHERCHE SCIENTIFIQUE .....	124
TABLEAU 10.4 : ÉVOLUTION DES PRINCIPALES VARIABLES DE L'ENSEIGNEMENT PRÉSCOLAIRE .....	125
SOURCE : ANNUAIRES STATISTIQUES DE L'ÉDUCATION/MENA .....	125
TABLEAU 10.5 : ÉVOLUTION DU NOMBRE D'ÉTABLISSEMENTS PRÉSCOLAIRES SELON LE STATUT PAR RÉGION .....	126
TABLEAU 10.6 : ÉVOLUTION DU NOMBRE DE SALLES DE CLASSE DU PRÉSCOLAIRE PAR RÉGION .....	126
TABLEAU 10.7 : ÉVOLUTION DU NOMBRE DE SALLES DE CLASSE DU PRÉSCOLAIRE SELON LE STATUT PAR RÉGION.....	127
TABLEAU 10.8 : ÉVOLUTION DES EFFECTIFS DES ÉLÈVES FILLES ET GARÇONS DE L'ENSEIGNEMENT PRÉSCOLAIRE .....	128
TABLEAU 10.9: ÉVOLUTION DES EFFECTIFS DES ÉLÈVES AU PRÉSCOLAIRE SELON LE STATUT PAR RÉGION .....	129
TABLEAU 10.10 : ÉVOLUTION DES EFFECTIFS DES ÉLÈVES FILLES AU PRÉSCOLAIRE SELON LE STATUT PAR RÉGION .....	130
TABLEAU 10.11 : ÉVOLUTION DES EFFECTIFS DES ÉLÈVES GARÇONS AU PRÉSCOLAIRE SELON LE STATUT PAR RÉGION ...	131
TABLEAU 10.12 : ÉVOLUTION DE L' EFFECTIF DES ENSEIGNANTS CHARGÉS DE COURS AU PRÉSCOLAIRE PAR SEXE ET RÉGION .....	132
TABLEAU 10.13 : ÉVOLUTION DE L' EFFECTIF DES ENSEIGNANTS CHARGÉS DE COURS AU PRÉSCOLAIRE PAR STATUT.....	132
TABLEAU 10.14 : ÉVOLUTION DES EFFECTIFS DES ENSEIGNANTS AU PRÉSCOLAIRE SELON LE STATUT PAR RÉGION.....	133
TABLEAU 10.15 : ÉVOLUTION DES EFFECTIFS DES ENSEIGNANTS FEMMES AU PRÉSCOLAIRE SELON LE STATUT PAR RÉGION	134
TABLEAU 10.16 : ÉVOLUTION DES EFFECTIFS DES ENSEIGNANTS HOMMES AU PRÉSCOLAIRE SELON LE STATUT PAR RÉGION	135
TABLEAU 10.17 : ÉVOLUTION DES PRINCIPALES VARIABLES DE L'ENSEIGNEMENT PRIMAIRE .....	136
TABLEAU 10.18 : ÉVOLUTION DU NOMBRE DES D'ÉCOLES DU PRIMAIRE SELON LE STATUT PAR RÉGION .....	136
TABLEAU 10.19 : ÉVOLUTION DU NOMBRE DE SALLES DE CLASSE DU PRIMAIRE PAR RÉGION ADMINISTRATIVE .....	137
TABLEAU 10.20 : ÉVOLUTION DU NOMBRE DE SALLES DE CLASSE DU PRIMAIRE PAR STATUT.....	137
TABLEAU 10.21 : ÉVOLUTION DU NOMBRE D'ÉLÈVES AU PRIMAIRE PAR RÉGION ADMINISTRATIVE .....	137
TABLEAU 10.22 : ÉVOLUTION DU NOMBRE D'ÉLÈVES DU PRIMAIRE SELON LE STATUT PAR RÉGION .....	138
TABLEAU 10.23 : ÉVOLUTION DE L' EFFECTIF DES ENSEIGNANTS DU PRIMAIRE PAR RÉGION ADMINISTRATIVE .....	139
TABLEAU 10.24 : ÉVOLUTION DU NOMBRE D' ENSEIGNANTS DU PRIMAIRE SELON LE STATUT PAR RÉGION .....	140
TABLEAU 10.25 : ÉVOLUTION DU NOMBRE D' ENSEIGNANTES FEMMES DU PRIMAIRE SELON LE STATUT PAR RÉGION .....	141
TABLEAU 10.26 : ÉVOLUTION DU TAUX BRUT D' ADMISSION DU PRIMAIRE PAR RÉGION ET GENRE (%).....	142
TABLEAU 10.27 : ÉVOLUTION DU TAUX NET D' ADMISSION DU PRIMAIRE PAR RÉGION ET GENRE (%) .....	143
TABLEAU 10.28 : ÉVOLUTION DU TAUX BRUT DE SCOLARISATION DU PRIMAIRE PAR RÉGION ADMINISTRATIVE ET GENRE (%) .....	144
TABLEAU 10.29 : ÉVOLUTION DU TAUX NET DE SCOLARISATION DU PRIMAIRE PAR RÉGION ADMINISTRATIVE ET GENRE (%)	145
TABLEAU 10.30 : ÉVOLUTION DU TAUX BRUT D'ACHÈVEMENT DU PRIMAIRE PAR RÉGION ET GENRE (%).....	146
TABLEAU 10.31 : ÉVOLUTION DES RÉSULTATS DES EXAMENS D' ENTRÉE EN 7ÈME ANNÉE DU PRIMAIRE (CEP).....	146
TABLEAU 10.32 : ÉVOLUTION DES PRINCIPALES VARIABLES DE L'ENSEIGNEMENT SECONDAIRE (COLLÈGE + LYCÉE) .....	147
TABLEAU 10.33 : ÉVOLUTION DU NOMBRE D'ÉCOLES DU SECONDAIRE PAR RÉGION ADMINISTRATIVE .....	147
TABLEAU 10.34 : ÉVOLUTION DU NOMBRE DE SALLES DE CLASSE DU SECONDAIRE PAR RÉGION ADMINISTRATIVE .....	147
TABLEAU 10.35 : ÉVOLUTION DES EFFECTIFS DES ÉLÈVES AU SECONDAIRE PAR RÉGION ET GENRE .....	148
TABLEAU 10.36 : ÉVOLUTION DE L' EFFECTIF GLOBAL DES ENSEIGNANTS DU SECONDAIRE PAR GENRE ET RÉGION ADMINISTRATIVE.....	149
TABLEAU 10.37 : ÉVOLUTION DU TAUX BRUT D' ADMISSION DU PREMIER CYCLE DU SECONDAIRE PAR RÉGION ET GENRE .	150
TABLEAU 10.38 : ÉVOLUTION DU TAUX NET D' ADMISSION DU PREMIER CYCLE DU SECONDAIRE PAR RÉGION ET GENRE (%)	151
TABLEAU 10.39 : ÉVOLUTION DU TAUX BRUT DE SCOLARISATION DU PREMIER CYCLE DU SECONDAIRE PAR RÉGION ET GENRE (%) .....	152
TABLEAU 10.40 : ÉVOLUTION DU TAUX NET DE SCOLARISATION DU PREMIER CYCLE DU SECONDAIRE PAR RÉGION ET GENRE (%) .....	153
TABLEAU 10.41 : ÉVOLUTION DU TAUX BRUT D' ACHÈVEMENT DU PREMIER CYCLE DU SECONDAIRE PAR RÉGION ET GENRE (%) .....	154
TABLEAU 10.42 : ÉVOLUTION DU TAUX NET D' ACHÈVEMENT DU PREMIER CYCLE DU SECONDAIRE PAR RÉGION ET GENRE (%) .....	155
TABLEAU 10.43 : ÉVOLUTION DES RÉSULTATS ACADÉMIQUES AU PREMIER CYCLE DU SECONDAIRE (BÉPC) .....	156
TABLEAU 10.44 : ÉVOLUTION DU TAUX BRUT D' ADMISSION DU SECOND CYCLE DU SECONDAIRE PAR RÉGION ET GENRE (%)	156
TABLEAU 10.45 : ÉVOLUTION DU TAUX NET D' ADMISSION DU SECOND CYCLE DU SECONDAIRE PAR RÉGION ET GENRE (%)	157
TABLEAU 10.46 : ÉVOLUTION DU TAUX BRUT DE SCOLARISATION DU SECOND CYCLE DU SECONDAIRE PAR RÉGION ET GENRE (%) .....	158
TABLEAU 10.47 : ÉVOLUTION DU TAUX NET DE SCOLARISATION DU SECOND CYCLE DU SECONDAIRE PAR RÉGION ET GENRE (%) .....	159
TABLEAU 10.48 : ÉVOLUTION DU TAUX BRUT D' ACHÈVEMENT DU SECOND CYCLE DU SECONDAIRE PAR RÉGION ET GENRE (%) .....	160
TABLEAU 10.49 : ÉVOLUTION DU TAUX NET D' ACHÈVEMENT DU SECOND CYCLE DU SECONDAIRE PAR RÉGION ET GENRE (%) .....	161
TABLEAU 10.50 : ÉVOLUTION DES EFFECTIFS DES CANDIDATS ET ADMIS AU BACCALURÉAT UNIQUE .....	162

TABLEAU 10.51 : EVOLUTION DES PRINCIPALES VARIABLES DE L' ENSEIGNEMENT TECHNIQUE ET DE LA FORMATION PROFESSIONNELLE .....	163
TABLEAU 10.52 : EVOLUTION DU NOMBRE D' ÉTABLISSEMENTS PAR REGION ET SELON LE STATUT DE L' ETABLISSEMENT .....	163
TABLEAU 10.53 : EVOLUTION DU NOMBRE DE SALLES DE CLASSE SELON LE STATUT DE L' ETABLISSEMENT .....	163
TABLEAU 10.54 : EVOLUTION DU NOMBRE DE PERSONNEL ENSEIGNANT DE L' ENSEIGNEMENT TECHNIQUE PAR REGION ET SELON LE STATUT DE L' ETABLISSEMENT .....	164
TABLEAU 10.55 : EVOLUTION DU NOMBRE DE PERSONNEL ENSEIGNANT DE L' ENSEIGNEMENT TECHNIQUE PAR RÉGION ET SELON LE SEXE .....	165
TABLEAU 10.56 : EVOLUTION DU NOMBRE D' ÉLÈVES DE L' ENSEIGNEMENT TECHNIQUE PAR SEXE .....	166
TABLEAU 10.57 : EVOLUTION DU NOMBRE DE DIPLÔMÉS DE L' ENSEIGNEMENT TECHNIQUE PAR SEXE .....	166
TABLEAU 10.58 : EVOLUTION DU NOMBRE DE DIPLÔMÉS L' ENSEIGNEMENT TECHNIQUE PAR RÉGION .....	166
TABLEAU 10.59 : EVOLUTION DES PRINCIPALES INFORMATIONS DES CENTRES NAFA (ÉCOLES DE SECONDE CHANCE) ...	167
TABLEAU 10.60 : EVOLUTION DU NOMBRE DE CENTRES NAFA (ÉCOLES DE SECONDE CHANCE) PAR RÉGION .....	167
TABLEAU 10.61 : EVOLUTION DU NOMBRE TOTAL DES ANIMATEURS DE CENTRES NAFA (ÉCOLES DE SECONDE CHANCE) PAR RÉGION .....	167
TABLEAU 10.62 : EVOLUTION DU NOMBRE DES APPRENANTS DES CENTRES NAFA PAR RÉGION .....	168
TABLEAU 10.63 : EVOLUTION DU NOMBRE D' APPRENANTS PAR DISCIPLINE DANS LES CENTRES NAFA PAR SEXE .....	169
TABLEAU 10.64 : EVOLUTION DE L' EFFECTIF DES ETABLISSEMENTS DE L' ENSEIGNEMENT SUPÉRIEUR PAR STATUT D' ETABLISSEMENT .....	169
TABLEAU 10.65 : EVOLUTION DES EFFECTIFS DES ÉTUDIANTS DE L' ENSEIGNEMENT SUPÉRIEUR PAR SEXE ET SELON LE STATUT .....	169
TABLEAU 10.66 : EVOLUTION DES EFFECTIFS DES ÉTUDIANTS DE L' ENSEIGNEMENT SUPÉRIEUR PAR RÉGION ADMINISTRATIVE .....	170
TABLEAU 10.67 : EVOLUTION DES EFFECTIFS DES ÉTUDIANTS DE L' ENSEIGNEMENT SUPÉRIEUR PAR RÉGION SELON LE STATUT .....	170
TABLEAU 10.68 : RÉPARTITION DES EFFECTIFS DES ENSEIGNANTS PAR SEXE ET SELON LE STATUT DE L' ETABLISSEMENT EN 2017/2018 .....	171
TABLEAU 10.69 : EVOLUTION DES EFFECTIFS DES ÉTUDIANTS BOURSIERS DE L' ENSEIGNEMENT SUPÉRIEUR PAR SEXE ...	171
TABLEAU 10.70 : EVOLUTION DU NOMBRE D' ÉTUDIANTS BOURSIERS DE L' ENSEIGNEMENT SUPÉRIEUR PAR RÉGION ADMINISTRATIVE .....	171
TABLEAU 10.71 : EVOLUTION DES EFFECTIFS DES ÉTUDIANTS DIPLÔMÉS DE L' ENSEIGNEMENT SUPÉRIEUR PAR SEXE ...	171
TABLEAU 11.1 : NOTAIRES PAR SEXE, PAR ANCIENNETÉ ET PAR POSITION .....	172
TABLEAU 11.2 : RÉPARTITION DES GREFFIERS SELON LES INSTITUTIONS JUDICIAIRES .....	173
TABLEAU 11.3 : NOMBRE DE JURIDICTIONS ET D' ÉTABLISSEMENTS PÉNITENTIAIRES FONCTIONNELS .....	173
TABLEAU 11.4 : EVOLUTION DU NOMBRE DE PERSONNEL DE JUSTICE FORMÉ SELON LE SEXE .....	174
TABLEAU 11.5 : AFFAIRES NOUVELLES PAR MATIÈRE REÇUES À LA COUR SUPRÊME .....	174
TABLEAU 11.6 : AFFAIRES NOUVELLES REÇUES À LA COUR SUPRÊME PAR RESSORT DE COUR D' APPEL .....	174
TABLEAU 11.7 : DÉCISIONS RENDUES PAR LA COUR SUPRÊME .....	174
TABLEAU 11.8 : NOMBRE D' AFFAIRES TRAITÉES ET ENRÔLÉES DEVANT LES TRIBUNAUX DE 1ÈRE INSTANCE CONAKRY ...	175
TABLEAU 11.9 : ACTIVITÉS DU TRIBUNAL DES ENFANTS RELATIVES AUX MINEURS EN CONFLIT AVEC LA LOI .....	175
TABLEAU 11.10 : ACTIVITÉS DU TRIBUNAL DES ENFANTS RELATIVES AUX MINEURS EN DANGER .....	175
TABLEAU 11.11 : AFFAIRES NOUVELLES DU TRIBUNAL DE TRAVAIL SELON LEUR NATURE .....	175
TABLEAU 11.12 : EVOLUTION DES DÉCISIONS RENDUES SELON LEUR NATURE (Y COMPRIS RÉFÉRÉS) PAR LE TRIBUNAL DE TRAVAIL .....	177
TABLEAU 11.13 : EVOLUTION DE DÉCISIONS RENDUES PAR TYPE (Y COMPRIS RÉFÉRÉS) PAR LE TRIBUNAL DE TRAVAIL ..	177
TABLEAU 11.14 : EVOLUTION DU NOMBRE DE CRIMES ET DÉLITS CONTRE LES PARTICULIERS À CONAKRY .....	177
TABLEAU 11.15 : EVOLUTION DU NOMBRE DE CONDAMNÉS PAR LES TRIBUNAUX DE CONAKRY SELON LA NATURE D'INFRACTION .....	178
TABLEAU 12.1 : NOMBRE D' INFRACTIONS ENREGISTRÉES ET NOMBRE DE PERSONNES DÉFERÉES PAR LA POLICE JUDICIAIRE DE CONAKRY SELON LA NATURE D' INFRACTION EN 2017 .....	180
TABLEAU 12.2 : INFRACTIONS ENREGISTRÉES PAR LA DIRECTION DE LA POLICE JUDICIAIRE DE CONAKRY .....	181
TABLEAU 12.3 : EVOLUTION DE LA SITUATION DES ACCIDENTS DE CIRCULATION ROUTIÈRE .....	181
TABLEAU 12.4 : EVOLUTION DE LA SITUATION DES ACCIDENTS DE CIRCULATION ROUTIÈRE DANS LA ZONE SPÉCIALE DE CONAKRY .....	181
TABLEAU 13.1 : EVOLUTION DE LA POPULATION DES JEUNES AUX RGPH .....	184
TABLEAU 13.2 : EVOLUTION DE LA POPULATION DES JEUNES DE 2015 À 2016 .....	184
TABLEAU 13.3 : EVOLUTION DE LA POPULATION DES JEUNES DE 2017 À 2018 .....	184
TABLEAU 13.4 : NOMBRE DE MAISONS DES JEUNES PAR RÉGION ADMINISTRATIVE .....	185
TABLEAU 13.5 : EVOLUTION DU NOMBRE DE CLUBS SPORTIFS AFFILIÉS ET NON AFFILIÉS AUX FÉDÉRATIONS NATIONALES DE SPORT .....	186
TABLEAU 14.1 : STATISTIQUES DU BUREAU GUINÉEN DU DROIT D' AUTEUR (BGDA) .....	188

TABLEAU 14.2 : NOMBRE DE MUSICIENS ET CHANTEURS ENREGISTRÉS A LA DIRECTION NATIONALE DE LA CULTURE PAR SEXE .....	188
TABLEAU 14.3 : STATISTIQUE DES BIENS CULTURELS ET NATURELS .....	189
TABLEAU 14.4 : STATISTIQUES SUR LES CENTRES DE LECTURE PUBLIQUE ET D'ANIMATION CULTURELLE DE CONAKRY... ..	190
TABLEAU 14.5 : STATISTIQUES SUR LA BIBLIOTHÈQUE DU CENTRE CULTUREL FRANCO GUINÉEN .....	190
TABLEAU 14.6 : ÉVOLUTION DU NOMBRE DE LECTEURS INSCRITS À LA DIRECTION NATIONALE DES ARCHIVES PAR SEXE.. ..	190
TABLEAU 14.7 : RÉPERTOIRE DES MUSÉES EN 2015 PAR CATÉGORIE.....	190
TABLEAU 14.8 : STATISTIQUES SUR LE MUSÉE NATIONAL DE SANDERVALIA.....	190
TABLEAU 14.9 : NOMBRE D'ACTIVITÉS CULTURELLES AU CENTRE CULTUREL FRANCO-GUINÉEN .....	191
TABLEAU 14.10 : NOMBRE D'ORCHESTRES, GROUPES MUSICAUX, GROUPES DE DANSES TRADITIONNELLES ET TROUPES DE THEATRE EN GUINEE .....	191
TABLEAU 14.11 : ÉVOLUTION DU NOMBRE DE RADIOS ET TELEVISIONS PAR STATUT .....	191
TABLEAU 14.12 : ÉVOLUTION DU NOMBRE DE JOURNAUX .....	191
TABLEAU 14.13 : ÉVOLUTION DES EFFECTIFS DES ÉTUDIANTS DE L'INSTITUT SUPÉRIEUR DES BEAUX ARTS DE DUBRÉKA SELON LE SEXE .....	191
TABLEAU 15.1 : RÉPARTITION DE LA POPULATION RÉSIDENTE SELON LA RELIGION (%) .....	194
TABLEAU 15.2 : RÉPARTITION DE LA POPULATION RÉSIDENTE PAR RELIGION SELON LE MILIEU DE RÉSIDENCE ET LE SEXE EN 2014 (%).....	194
TABLEAU 15.3 : RÉPARTITION DE LA POPULATION RÉSIDENTE PAR RÉGION DE RÉSIDENCE SELON LA RELIGION EN 2014 (%) .....	194
TABLEAU 15.4 : LIEUX DE CULTES MUSULMANS A CONAKRY EN 2014 .....	194
TABLEAU 15.5 : ÉVOLUTION DES NOMBRES DE CHEFS RELIGIEUX MUSULMANS DE CONAKRY .....	195
TABLEAU 15.6 : ÉVOLUTION DU NOMBRE DES LIEUX DE CULTES CHRÉTIENS .....	195
TABLEAU 15.7 : ÉVOLUTION DU NOMBRE D'ÉGLISES PAR RÉGION ADMINISTRATIVE .....	195
TABLEAU 15.8 : ÉVOLUTION DU NOMBRE DE PÈLERINS MUSULMANS ET DU COUT DU PÈLERINAGE.....	195
TABLEAU 16.1 : ÉVOLUTION DES SUPERFICIES CULTIVÉES DES PRINCIPALES CULTURES VIVRIÈRES (HA) .....	199
TABLEAU 16.2 : ÉVOLUTION DE LA PRODUCTION DES PRINCIPALES CULTURES VIVRIÈRES (TONNES) .....	199
TABLEAU 16.3 : ÉVOLUTION DE LA PRODUCTION CÉRÉALIÈRE PAR RÉGION ADMINISTRATIVE (TONNES) .....	199
TABLEAU 16.4 : ÉVOLUTION DE LA PRODUCTION DU RIZ PAR RÉGION ADMINISTRATIVE (TONNES) .....	199
TABLEAU 16.5 : ÉVOLUTION DE LA PRODUCTION DE MAÏS (TONNES) .....	200
TABLEAU 16.6 : ÉVOLUTION DE LA PRODUCTION DE FONIO (TONNES) .....	200
TABLEAU 16.7 : ÉVOLUTION DE LA PRODUCTION DE MANIOC (TONNES) .....	200
TABLEAU 16.8 : ÉVOLUTION DE LA PRODUCTION D'ARACHIDE (TONNES).....	200
TABLEAU 16.9 : ÉVOLUTION DE LA PRODUCTION D'IGNAME (TONNES) .....	200
TABLEAU 16.10 : ÉVOLUTION DE LA PRODUCTION DE POMME DE TERRE (TONNES) .....	201
TABLEAU 16.11 : ÉVOLUTION DE LA PRODUCTION DES PRINCIPALES CULTURES D'EXPORTATION (TONNES).....	201
TABLEAU 16.11 : ÉVOLUTION DE L'EXPORTATION EN VOLUME DE QUELQUES PRODUITS AGRICOLES (TONNES).....	201
TABLEAU 16.12 : ÉVOLUTION DE L'EXPORTATION DE QUELQUES PRODUITS AGRICOLES AU PORT AUTONOME DE CONAKRY (TONNES).....	201
TABLEAU 16.13 : ÉVOLUTION DES EXPORTATIONS DES PRODUITS AGRICOLES EN VOLUME ET EN VALEURS FAB .....	201
TABLEAU 16.14 : ÉVOLUTION DES IMPORTATIONS DU RIZ EN VOLUME (MILLIERS TONNES) ET EN VALEURS FAB (MILLIONS USD) .....	202
TABLEAU 16.15 : IMPORTATION DES PRINCIPAUX PRODUITS ALIMENTAIRES AU PORT AUTONOME DE CONAKRY (MILLIERS TONNES MÉTRIQUES) .....	202
TABLEAU 16.16 : ÉVOLUTION DU PRIX MOYEN À LA CONSOMMATION DES CÉRÉALES SUR LES MARCHÉS DE CONAKRY (GNF/KG) .....	202
TABLEAU 16.17 : ÉVOLUTION DU PRIX MOYEN À LA CONSOMMATION DES TUBERCULES SUR LES MARCHÉS DE CONAKRY (GNF/kg).....	202
TABLEAU 16.18 : ÉVOLUTION DU PRIX MOYEN À LA CONSOMMATION DES LÉGUMES SUR LES MARCHÉS DE CONAKRY (GNF/KG) .....	202
TABLEAU 16.19 : ÉVOLUTION DU PRIX MOYEN À LA CONSOMMATION DES FRUITS SUR LES MARCHÉS DE CONAKRY (GNF/KG) .....	203
TABLEAU 16.20 : ÉVOLUTION DU PRIX MOYEN À LA CONSOMMATION DES PRODUITS AGRICOLES D'ORIGINE VÉGÉTALE SUR LES MARCHÉS DE CONAKRY (GNF/KG).....	203
TABLEAU 16.21 : ÉQUIPEMENTS AGRICOLES DISTRIBUÉS PAR L'ÉTAT .....	203
TABLEAU 16.22 : QUANTITÉ D'ENGRAIS DISTRIBUÉS PAR L'ÉTAT (TONNES).....	203
TABLEAU 16.23 : PRODUITS ET ÉQUIPEMENTS PHYTOSANITAIRES DISTRIBUÉS PAR L'ÉTAT .....	204
TABLEAU 16.24 : ÉVOLUTION DE L'IMPORTATION DES INTRANTS AGRICOLES (TONNES) .....	204
TABLEAU 16.25 : ÉVOLUTION DE LA PRODUCTION DE SEMENCES.....	204
TABLEAU 16.26 : ÉVOLUTION DU NOMBRE DE PAYSANS ENCADRÉS DANS LE CADRE DU CONSEIL AGRICOLE EN MILIEU RURAL PAR RÉGION .....	204
TABLEAU 17.1 : ÉVOLUTION DU CHEPTEL BOVINS PAR RÉGION (MILLIERS) .....	206

TABLEAU 17.2 : EVOLUTION DU CHEPTEL OVINS PAR RÉGION (MILLIERS) .....	206
TABLEAU 17.3 : EVOLUTION DU CHEPTEL CAPRINS PAR RÉGION (MILLIERS) .....	206
TABLEAU 17.4 : EVOLUTION DU CHEPTEL PORCINS PAR RÉGION .....	206
TABLEAU 17.5 : EVOLUTION DES ABATTAGES CONTRÔLÉS DES BOVINS PAR RÉGION ADMINISTRATIVE (NOMBRES DE TÊTES)207	
TABLEAU 17.6 : EVOLUTION DES ABATTAGES CONTRÔLÉS DES OVINS PAR RÉGION ADMINISTRATIVE (NOMBRES DE TÊTES)207	
TABLEAU 17.7 : EVOLUTION DES ABATTAGES CONTRÔLÉS DES CAPRINS PAR RÉGION ADMINISTRATIVE (NOMBRES DE TÊTES)207	
TABLEAU 17.8 : EVOLUTION DES ABATTAGES CONTRÔLÉS DES PORCINS PAR RÉGION ADMINISTRATIVE (NOMBRES DE TÊTES) .....	207
TABLEAU 17.9 : EVOLUTION DE LA PRODUCTION ANIMALE .....	208
TABLEAU 17.10 : EVOLUTION DE LA PRODUCTION DE CIRE ET DE MIEL PAR RÉGION ADMINISTRATIVE .....	208
TABLEAU 17.11 : EVOLUTION DE LA QUANTITÉ PRODUITE DE CIRE ET DE MIEL PAR RÉGION ADMINISTRATIVE (KG) .....	208
TABLEAU 17.12 : EVOLUTION DE LA VALORISATION DES CUIRS DE BOVINS : QUANTITÉ DE CUIRS COLLECTÉS .....	209
TABLEAU 17.13 : EVOLUTION DE LA VALORISATION DES CUIRS DE BOVINS : QUANTITÉ DE CUIRS UTILISÉS LOCALEMENT	209
TABLEAU 17.14 : EVOLUTION DE LA VALORISATION DES CUIRS DE BOVINS : QUANTITÉ DE CUIRS EXPÉDIÉS .....	209
TABLEAU 17.15 : EVOLUTION DE LA VALORISATION DES PEAUX DES PETITS RUMINANTS : QUANTITÉ DE PEAUX COLLECTÉES .....	209
TABLEAU 17.16 : EVOLUTION DE LA VALORISATION DES PEAUX DES PETITS RUMINANTS : QUANTITÉ DE PEAUX UTILISÉES LOCALEMENT .....	210
TABLEAU 17.17 : EVOLUTION DE LA VALORISATION DES PEAUX DES PETITS RUMINANTS : QUANTITÉ DE PEAUX EXPÉDIÉES	210
TABLEAU 17.18 : EVOLUTION DU TRANSFERT INTERNE DU BÉTAIL (ENTRE PRÉFECTURES) .....	210
TABLEAU 17.19 : EVOLUTION DU TRANSFERT TRANSFRONTALIER DU BÉTAIL (IMPORTATIONS ET EXPORTATIONS) .....	210
TABLEAU 17.20 : MERCURIALE 2018 (PRIX MOYENS PRATIQUÉS AU COURS DE L'ANNÉE PAR RÉGION ADMINISTRATIVE (GNF) .....	211
TABLEAU 17.21 : EVOLUTION DU PRIX MOYEN DES PRODUITS DU BÉTAIL PAR ESPÈCE (GNF/TÊTE) .....	211
TABLEAU 17.22 : EVOLUTION DE L' IMPORTATION DE QUELQUES PRODUITS DE L' ELEVAGE (MILLIERS TONNES) .....	211
TABLEAU 17.23 : EVOLUTION DES RECETTES FISCALES GÉNÉRÉES PAR LES SERVICES DÉCONCENTRÉS DE L'ÉLEVAGE (MILLIONS GNF) .....	211
TABLEAU 17.24 : EVOLUTION DES RECETTES NON FISCALES GÉNÉRÉES PAR LES SERVICES DÉCONCENTRÉS DE L'ÉLEVAGE (MILLIONS GNF) .....	212
TABLEAU 17.25 : EVOLUTION DU NOMBRE DE MEDECINS VETERINAIRES .....	212
TABLEAU 17.26 : EVOLUTION DU NOMBRE DE VOLS DE BÉTAIL .....	212
TABLEAU 17.27 : EVOLUTION DES MALADIES DES RUMINANTS .....	212
TABLEAU 17.28 : EVOLUTION DES EFFECTIFS DU CHEPTEL VACCINÉS .....	213
TABLEAU 18.1 : EVOLUTION DE LA PRODUCTION (DES CAPTURES) PAR TYPE DE PÊCHE (TONNES) .....	216
TABLEAU 18.2 : CAPTURES DE TOUTES PÊCHES MARITIME CONFONDUES PAR GRAND GROUPE D' ESPÈCES DANS LA Z. E. E (TONNES) .....	216
TABLEAU 18.3 : EVOLUTION DES CAPTURES DES PRODUITS DE PÊCHE INDUSTRIELLE ET ARTISANALE DANS LA Z. E. E (TONNES) .....	216
TABLEAU 18.4 : CAPTURES DES POISSONS PAR PRÉFECTURE EN PÊCHE ARTISANALE MARITIME (TONNES) .....	216
TABLEAU 18.5 : CAPTURES DE LA PÊCHE INDUSTRIELLE PAR GROUPE D' ESPÈCES EN TONNES DANS LA Z. E. E .....	216
TABLEAU 18.6 : PRODUITS DE PÊCHE MIS SUR LE MARCHÉ GUINÉEN (TONNES) .....	217
TABLEAU 18.7 : DÉBARQUEMENTS DE LA PÊCHE MARITIME INDUSTRIELLE AU PORT AUTONOME DE CONAKRY (TONNES)	217
TABLEAU 18.8 : EVOLUTION DE CAPTURE DE POISSON EN PÊCHE CONTINENTALE (TONNES) .....	217
TABLEAU 18.9 : EVOLUTION DE L' EFFORT DE PÊCHE ARTISANALE MARITIME ET INDUSTRIELLE (EN NOMBRE DE PIROGUES ET NAVIRES ACTIFS) .....	217
TABLEAU 18.10 : EVOLUTION DU NOMBRE DE JOURS DE MER EN PÊCHE ARTISANALE MARITIME PAR PRÉFECTURE .....	217
TABLEAU 18.11 : EVOLUTION DU NOMBRE DE JOURS DE MER EN PÊCHE INDUSTRIELLE PAR PÊCHERIE .....	218
TABLEAU 18.12 : EVOLUTION DU NOMBRE DE JOURS DE PÊCHE CONTINENTALE PAR PRÉFECTURE .....	218
TABLEAU 18.13 : EVOLUTION DES PRIX MOYENS AUX DÉBARQUEMENTS DES POISSONS, TOUTES PRÉFECTURES CONFONDUES (GNF/KG) .....	218
TABLEAU 18.14 : PRIX MOYENS À LA CONSOMMATION DES POISSONS ET DE QUELQUES PRODUITS DE LA MER SUR LE MARCHÉ DE CONAKRY .....	219
TABLEAU 18.15: EVOLUTION DU NOMBRE DE SITES PISCICOLES PAR TYPE .....	219
TABLEAU 18.16 : EVOLUTION DU NOMBRE D'ARRAISONNEMENTS DES NAVIRES .....	219
TABLEAU 19.1 : RECETTES GÉNÉRÉES PAR LES SECTIONS PRÉFECTORALES ET COMMUNALES DES EAUX ET FORÊTS (MILLIONS GNF) .....	222
TABLEAU 19.2 : RESSOURCES EN EAU DISPONIBLES EN 2014 (MILLIONS M3) .....	222
TABLEAU 19.3 : EVOLUTION DE LA CONSOMMATION FINALE D' ÉNERGIE PAR SECTEUR (KTEP) .....	222
TABLEAU 19.4 : EVOLUTION DE LA CONSOMMATION FINALE PAR SOURCE D' ÉNERGIE (KTEP) .....	222
TABLEAU 19.5 : PRODUCTION FORESTIÈRE EN 2015 (SCIAGES) .....	222
TABLEAU 19.6 : SUPERFICIE DES FORÊTS REBOISÉES (HECTARES) .....	222

TABLEAU 19.7 : SUPERFICIE DES FORÊTS CLASSÉES DE L'ÉTAT AYANT BÉNÉFICIÉ D'UN PLAN D'AMÉNAGEMENT EN 2014 (HA)	223
TABLEAU 19.8 : PRODUCTION FORESTIERE EN GRUME ET SCIAGE (M <sup>3</sup> )	223
TABLEAU 19.9 : ENTRÉES DE BOIS DE CHAUFFE ET CHARBONS DE BOIS A CONAKRY	223
TABLEAU 19.10 : EXPORTATIONS DES PRODUITS FORESTIERS EN VOLUME ET EN VALEUR	223
TABLEAU 19.11 : AIRES PROTÉGÉES EN 2014	224
TABLEAU 19.12 : ZONES HUMIDES/SITES RAMSAR EN 2014	225
TABLEAU 19.13 : SITUATION DES PARCS GÉOLOGIQUES EN 2013	226
TABLEAU 19.14 : NOMBRE D'ESPÈCES RENCONTRÉES DANS LES PARCS GÉOLOGIQUES EN 2015	226
TABLEAU 19.15 : NOMBRE DE SÉISMES ENREGISTRÉS EN GUINÉE PAR RÉGION NATURELLE	226
TABLEAU 19.16 : PRINCIPALES DONNÉES SUR LES BASSINS FLUVIAUX DE GUINÉE EN 2016	227
TABLEAU 19.17 : ÉVOLUTION DES DÉBITS DE QUELQUES FLEUVES MAJEURS (M <sup>3</sup> /S)	227
TABLEAU 19.18 : RÉPARTITION DES BASSINS INTERNATIONAUX DE LA GUINÉE ET ÉTAT DE DÉGRADATION 2015-2016	228
TABLEAU 19.19 : RÉPARTITION SPATIALE DU RELIEF TERRESTRE	228
TABLEAU 19.20 : RÉPARTITION DES MONTS PAR RÉGION NATURELLE ET ALTITUDE	228
TABLEAU 19.21 : SOURCES DE LA POLLUTION DE L'AIR EN GUINÉE EN 2010	229
TABLEAU 19.22 : QUALITÉ DE L'EAU FOURNIE PAR LA SEG (%)	229
TABLEAU 19.23 : QUALITÉ DE L'EAU POTABLE PRODUITE PAR LA SOCIÉTÉ DES EAUX DE GUINÉE (SEG)	229
TABLEAU 19.24 : VALEURS MINIMALES CONSTATÉES À LA SORTIE DES STATIONS D'EAU TRAITÉE EN 2016	230
TABLEAU 19.25 : VALEURS MAXIMALES CONSTATÉES À LA SORTIE DES STATIONS D'EAU TRAITÉE EN 2016	230
TABLEAU 19.26 : VALEURS MINIMALES CONSTATÉES À LA SORTIE DES STATIONS D'EAU TRAITÉE EN 2017	231
TABLEAU 19.27 : VALEURS MAXIMALES CONSTATÉES À LA SORTIE DES STATIONS D'EAU TRAITÉE EN 2017	231
TABLEAU 19.28 : VALEURS MINIMALES CONSTATÉES À LA SORTIE DES STATIONS D'EAU TRAITÉE EN 2018	232
TABLEAU 19.29 : VALEURS MAXIMALES CONSTATÉES À LA SORTIE DES STATIONS D'EAU TRAITÉE EN 2018	232
TABLEAU 19.30 : QUALITÉ DE L'EAU MARINE	233
TABLEAU 19.31 : SITUATION DES CATASTROPHES NATURELLES GÉRÉES SUR LE TERRITOIRE NATIONAL	233
TABLEAU 20.1 : ÉVOLUTION DU NOMBRE D'ENTREPRISES NOUVELLEMENT CRÉÉES PAR SECTEUR D'ACTIVITÉ	235
TABLEAU 20.2 : ÉVOLUTION DU NOMBRE D'ENTREPRISES CRÉÉES PAR PAYS MEMBRES DE LA CEDEAO	235
TABLEAU 20.3 : ÉVOLUTION PAR BRANCHE DE L'INDICE HARMONISÉ DE LA PRODUCTION INDUSTRIELLE (IHPI) (BASE 2006=100)	235
TABLEAU 20.3 : ÉVOLUTION PAR BRANCHE DE L'INDICE HARMONISÉ DE LA PRODUCTION INDUSTRIELLE (IHPI) (BASE 2006=100) (SUITE)	236
TABLEAU 20.4 : EXPORTATION DES PRODUITS D'INDUSTRIES ALIMENTAIRES ET BOISSONS	236
TABLEAU 20.5 : EXPORTATION DES PRODUITS MÉTALLURGIQUES (FERRAILLES, DÉCHETS)	236
TABLEAU 20.6 : ÉVOLUTION DES IMPORTATIONS DES PRODUITS DE CEMENTS (TONNES)	236
TABLEAU 20.7 : ÉVOLUTION DE LA PRODUCTION DES BOISSONS ALCOOLISÉES ET NON ALCOOLISÉES (MILLIERS HECTOLITRES)	236
TABLEAU 20.8 : ÉVOLUTION DES IMPORTATIONS DES BOISSONS ALCOOLISÉES ET NON ALCOOLISÉES (EN 000 TONNE)	237
TABLEAU 20.9 : PRODUCTION MINIÈRE ET DES CARRIÈRES	237
TABLEAU 20.10 : EXPORTATION EN VOLUME DES PRODUITS MINIERS	237
TABLEAU 20.11 : EXPORTATIONS FAB EN VALEURS DE QUELQUES PRODUITS MINIERS (MILLIONS USD)	237
TABLEAU 20.12 : PART DES FLUX DES INVESTISSEMENTS DIRECTS ÉTRANGERS DU SECTEUR MINIER ET DE L'ÉNERGIE (MILLIONS (USD))	237
TABLEAU 21.1 : PRODUCTION D'EAU DE LA SOCIÉTÉ DES EAUX DE GUINÉE (SEG) PAR PRÉFECTURE (MILLIERS M <sup>3</sup> )	240
TABLEAU 21.2 : DISTRIBUTION DE LA PRODUCTION D'EAU PAR AGENCE DE CONAKRY (MILLIERS M <sup>3</sup> )	240
TABLEAU 21.3 : ÉVOLUTION DE LA PRODUCTION L'EAU POTABLE ET DE NOMBRE DE VILLES DESSERVIES À LA SEG (MILLIERS M <sup>3</sup> )	241
TABLEAU 21.4 : QUALITÉ DE L'EAU FOURNIE PAR LA SEG (%)	241
TABLEAU 21.5 : BESOINS DE CONSOMMATION D'EAU POTABLE DE LA SEG (MILLIONS M <sup>3</sup> )	241
TABLEAU 21.6 : TARIF DE LA CONSOMMATION D'EAU DE LA SEG (GNF/M <sup>3</sup> )	241
TABLEAU 21.7 : NOMBRE D'ABONNÉS PAR AGENCE À LA SOCIÉTÉ DES EAUX DE GUINÉE (SEG)	242
TABLEAU 21.8 : NOMBRE D'ABONNÉS PAR USAGE À LA SEG	242
TABLEAU 21.9 : NOMBRE D'ABONNÉS FACTURÉS PAR USAGE À LA SEG	243
TABLEAU 21.10 : FACTURATION D'EAU PAR PRÉFECTURES À LA SOCIÉTÉ DES EAUX DE GUINÉE (SEG) (MILLIERS DE M <sup>3</sup> )	243
TABLEAU 21.11 : ÉVOLUTION DE LA CONSOMMATION D'EAU POTABLE DE LA SEG PAR USAGE (MILLIERS M <sup>3</sup> )	244
TABLEAU 21.12 : CHIFFRE D'AFFAIRES HORS TAXES PAR PRÉFECTURES À LA SOCIÉTÉ DES EAUX DE GUINÉE (SEG) (MILLIARDS GNF)	244
TABLEAU 21.13 : CHIFFRE D'AFFAIRES HORS TAXES PAR USAGE DE LA SEG (MILLIARDS GNF)	245
TABLEAU 21.14 : NOMBRE DE FORAGES RÉALISÉS PAR LA SEG PAR RÉGION ADMINISTRATIVE	245
TABLEAU 21.15 : NOMBRE DE POINTS D'EAU MODERNES (FORAGES) RÉALISÉS PAR SNAPE PAR RÉGION ADMINISTRATIVE	245
TABLEAU 21.16 : INVESTISSEMENTS DE LA SEG (MILLIARDS GNF)	245
TABLEAU 21.17 : PROPORTIONS DE LA POPULATION RACCORDÉE À L'EAU POTABLE	246

TABLEAU 21.18 : EVOLUTION DES CHIFFRES CLÉS DE LA PRODUCTION D'EAU POTABLE PAR LA SOCIÉTÉ DES EAUX DE GUINÉE (SEG).....	246
TABLEAU 21.19 : EVOLUTION DE LA PUISSANCE INSTALLÉE (MW) .....	246
TABLEAU 21.20 : EVOLUTION DE LA PUISSANCE DISPONIBLE (MW) .....	246
TABLEAU 21.21 : EVOLUTION DE LA LONGUEUR DU RÉSEAU ÉLECTRIQUE HAUTE TENSION (KM) .....	247
TABLEAU 21.22 : EVOLUTION DE LA PRODUCTION D'ÉLECTRICITÉ (GWH) .....	247
TABLEAU 21.23 : EVOLUTION DE LA PRODUCTION DE GAZ (MILLIERS M <sup>3</sup> ).....	247
TABLEAU 21.24 : IMPORTATION DES PRODUITS D'ÉNERGIE ET VRAC INDUSTRIEL À PARTIR DU PORT AUTONOME DE CONAKRY (MILLIERS TONNES) .....	247
TABLEAU 21.25 : NOMBRE D'ABONNÉS À L'EDG PAR MILIEU DE RÉSIDENCE.....	247
TABLEAU 21.26 : FACTURATION EN VALEUR ET EN VOLUME D'ÉLECTRICITÉ .....	247
TABLEAU 21.27 : FACTURATION D'ÉLECTRICITÉ EN VOLUME AU NIVEAU DE L'ADMINISTRATION PUBLIQUE PAR L'EDG (MWH) .....	248
TABLEAU 21.28 : FACTURATION D'ÉLECTRICITÉ EN VALEUR AVEC TTC SELON L'ADMINISTRATION ET PAR NIVEAU DE TENSION (MILLIARDS GNF).....	249
TABLEAU 21.29 : EVOLUTION DE LA VENTE D'ÉNERGIE PAR CATÉGORIE (MILLIARDS GNF) .....	250
TABLEAU 21.30 : EVOLUTION DE LA VENTE D'ÉNERGIE PAR ZONE (MILLIARDS GNF).....	250
TABLEAU 21.31 : EVOLUTION DE LA VENTE D'ÉNERGIE PAR NIVEAU DE TENSION (MILLIARDS GNF).....	250
TABLEAU 21.32 : EVOLUTION DU PRIX MOYEN D'ÉLECTRICITÉ DE L'ADMINISTRATION PUBLIQUE (MILLIERS GNF/MWH).....	250
TABLEAU 21.33 : EVOLUTION DU PRIX MOYEN D'ÉLECTRICITÉ DES INSTITUTIONS PRIVÉES (MILLIERS GNF/MWH) .....	250
TABLEAU 21.34 : ENCAISSEMENT DE L'EDG (MILLIARDS GNF) .....	250
TABLEAU 21.35 : EVOLUTION DE LA CONSOMMATION FINALE D'ÉNERGIE PAR SECTEUR (KTEP).....	250
TABLEAU 21.36 : EVOLUTION DE LA CONSOMMATION FINALE PAR SOURCE D'ÉNERGIE (KTEP).....	251
TABLEAU 21.37 : CHIFFRES CLÉS DE LA PRODUCTION DE L'ÉLECTRICITÉ PAR ÉLECTRICITÉ DE GUINÉE (EDG).....	251
TABLEAU 22.1 : EVOLUTION DES IMPORTATIONS DES PRODUITS PAR SECTIONS DE LA NOMENCLATURE SH EN VALEUR CAF (MILLIARDS GNF) .....	254
TABLEAU 22.2 : EVOLUTION DES EXPORTATIONS DES PRODUITS PAR SECTION DE LA NOMENCLATURE SH EN VALEUR FAB (MILLIARDS GNF).....	254
TABLEAU 22.3 : EVOLUTION DES IMPORTATIONS DES PRODUITS PAR ZONE ÉCONOMIQUE DE PROVENANCE EN VALEUR CAF (MILLIARDS GNF) .....	255
TABLEAU 22.4 : EVOLUTION DES EXPORTATIONS DES PRODUITS PAR ZONE ÉCONOMIQUE DE DESTINATION EN VALEUR FAB (MILLIARDS GNF) .....	255
TABLEAU 23.1 : STATISTIQUES SUR LE RÉSEAU ROUTIER (EN KM) .....	257
TABLEAU 23.2 : NOMBRE D'OUVRAGES DE FRANCHISSEMENT.....	257
TABLEAU 23.3 : RÉSEAU BITUMÉ PAR RÉGION ADMINISTRATIVE (KM) .....	257
TABLEAU 23.4 : LONGUEUR DES PISTES ENTRETENUES PAR RÉGION ADMINISTRATIVE (KM) .....	257
TABLEAU 23.5 : NOUVELLES IMMATRICULATIONS DES VÉHICULES EN CIRCULATION DANS LA VILLE DE CONAKRY .....	258
TABLEAU 23.6 : AUTORISATIONS DÉLIVRÉES (NOMBRE DE LICENCES D'AUTOMOBILES DÉLIVRÉES) DE LA ZONE SPÉCIALE DE CONAKRY.....	258
TABLEAU 23.7 : PARC DES VÉHICULES À MOTEUR SELON LES SOURCES D'ÉNERGIE DE LA VILLE DE CONAKRY .....	258
TABLEAU 23.8 : EVOLUTION DE LA DÉLIVRANCE DES PERMIS DE CONDUIRE SELON LES CATÉGORIES .....	259
TABLEAU 23.9 : IMPORTATIONS DE VÉHICULES .....	259
TABLEAU 23.10 : EVOLUTION DU NOMBRE D'ACCIDENTS DE LA CIRCULATION ROUTIÈRE DÉCLARÉS AU NIVEAU DES SÛRETÉS RÉGIONALES .....	259
TABLEAU 23.11 : EVOLUTION DU NOMBRE DE CAS D'ACCIDENTS MORTELS DE LA CIRCULATION ROUTIÈRE PAR RÉGION ADMINISTRATIVE .....	260
TABLEAU 23.12 : NOMBRE DE CAS D'ACCIDENTS AVEC PERSONNES BLESSÉS GRAVE DE LA CIRCULATION ROUTIÈRE PAR RÉGION ADMINISTRATIVE .....	260
TABLEAU 23.13 : NOMBRE DE CAS D'ACCIDENTS AVEC BLESSÉS LÉGERS DE LA CIRCULATION ROUTIÈRE PAR RÉGION ADMINISTRATIVE .....	260
TABLEAU 23.14 : NOMBRE DE CAS D'ACCIDENTS AVEC DÉGAT MATÉRIELS IMPORTANTS DE LA CIRCULATION ROUTIÈRE PAR RÉGION ADMINISTRATIVE .....	260
TABLEAU 23.15 : NOMBRE DE VÉHICULES FORTEMENT ENDOMMAGÉS DANS LA CIRCULATION ROUTIÈRE PAR RÉGION ADMINISTRATIVE .....	261
TABLEAU 23.16 : NOMBRE DE VÉHICULES LÉGÈREMENT ENDOMMAGÉS DANS LA CIRCULATION ROUTIÈRE PAR RÉGION ADMINISTRATIVE .....	261
TABLEAU 23.17 : NOMBRE D'ACCIDENTS AVEC DÉGATS MATÉRIELS LÉGERS PAR RÉGION ADMINISTRATIVE .....	261
TABLEAU 23.18 : NOMBRE DE CAS DÉFÉRÉS PAR SUITE D'ACCIDENT DE CIRCULATION ROUTIÈRE PAR RÉGION ADMINISTRATIVE .....	261
TABLEAU 23.19 : NOMBRE DE PERSONNES TUÉES DANS LA CIRCULATION ROUTIÈRE PAR RÉGION ADMINISTRATIVE .....	262
TABLEAU 23.20 : NOMBRE DE PERSONNES BLESSÉES GRAVEMENT DANS LA CIRCULATION ROUTIÈRE PAR RÉGION ADMINISTRATIVE .....	262



TABLEAU 23.21 : NOMBRE DE PERSONNES LÉGÈREMENT BLESSÉES DANS LA CIRCULATION ROUTIÈRE PAR RÉGION ADMINISTRATIVE .....	262
TABLEAU 23.22 : TRAFIC FERROVIAIRE DANS LA VILLE DE CONAKRY .....	262
TABLEAU 23.23 : ÉVOLUTION DE LA DÉLIVRANCE DES LIVRETS PROFESSIONNELS MARITIMES .....	262
TABLEAU 23.24 : ÉVOLUTION DES PERMIS DE NAVIGATION (PN) ET DES PERMIS DE CONDUIRE (PC) POUR LES NAVIRES DE PÊCHE, DE PLAISANCE ET SERVITUDES .....	263
TABLEAU 23.26 : ÉVOLUTION DU NOMBRE DE BARQUES DE TRANSPORTS MIXTES PAR PRÉFECTURE .....	263
TABLEAU 23.27 : ÉVOLUTION DU NOMBRE ET DU VOLUME DES NAVIRES AU PORT AUTONOME DE CONAKRY (PAC) (MILLIERS TONNES) .....	263
TABLEAU 23.28 : STATISTIQUES DU TRAFIC MARITIME AU PORT AUTONOME DE CONAKRY .....	263
TABLEAU 23.29 : TRAFIC CONTENEURS AU PORT AUTONOME DE CONAKRY (NOMBRE) .....	264
TABLEAU 23.30 : TRAFIC PAR TYPE DE CONDITIONNEMENT À L'IMPORTATION AU PORT AUTONOME DE CONAKRY (MILLIERS TONNES) .....	264
TABLEAU 23.31 : TRAFIC PAR TYPE DE CONDITIONNEMENT À L'EXPORTATION AU PORT AUTONOME DE CONAKRY (MILLIERS TONNES) .....	264
TABLEAU 23.32 : SÉJOURS MOYENS DES NAVIRES EN RADE (HEURES) .....	265
TABLEAU 23.33 : SÉJOURS MOYENS DES NAVIRES AU PORT AUTONOME DE CONAKRY (EN HEURES) .....	265
TABLEAU 23.34 : SÉJOURS MOYENS DES NAVIRES À QUAI (HEURES) .....	266
TABLEAU 23.35 : ÉVOLUTION DES TAUX D'OCCUPATION DES QUAIS PAR LES NAVIRES (%) .....	266
TABLEAU 23.36 : ÉVOLUTION DU TRANSIT MALIEN AU PORT AUTONOME DE CONAKRY .....	266
TABLEAU 23.37 : ÉVOLUTION DU NOMBRE D'ACCIDENTS MORTELS SURVENUS SUR MER .....	267
TABLEAU 23.38 : ÉVOLUTION DES ARRIVÉES ET DÉPARTS DES AVIONS (NOMBRE) .....	267
TABLEAU 23.39 : ÉVOLUTION DES ARRIVÉES ET DÉPARTS DES AVIONS SELON LA ZONE EUROPE ET AFRIQUE .....	267
TABLEAU 23.40 : ÉVOLUTION DES ARRIVÉES ET DÉPARTS DES AVIONS À L'INTÉRIEUR DE LA GUINÉE .....	267
TABLEAU 23.41 : ÉVOLUTION DU MOUVEMENT DES PASSAGERS À PARTIR DE L'AÉROPORT DE CONAKRY .....	267
TABLEAU 23.42 : ÉVOLUTION DU MOUVEMENT DES PASSAGERS SELON LES ZONES À PARTIR DE L'AÉROPORT DE CONAKRY .....	267
TABLEAU 23.43 : ARRIVÉES DES PASSAGERS RESSORTISSANTS DES PAYS MEMBRES DE LA CEDEAO À L'AÉROPORT DE CONAKRY .....	268
TABLEAU 23.44 : FRET IMPORT-EXPORT À PARTIR DE L'AÉROPORT DE CONAKRY (TONNES) .....	268
TABLEAU 23.45 : FRET PROVENANCE-DESTINATION À PARTIR DE L'AÉROPORT DE CONAKRY (TONNES) .....	268
TABLEAU 23.46 : POSTE À PARTIR DE L'AÉROPORT DE CONAKRY (TONNES) .....	268
TABLEAU 23.47 : POSTE ARRIVÉES ET DÉPARTS SELON LA ZONE À PARTIR DE L'AÉROPORT DE CONAKRY (TONNES) .....	268
TABLEAU 24.1 : ÉVOLUTION MENSUELLE DU NOMBRE D'ARRIVÉES DES NON-RÉSIDENTS (ENREGISTRÉES À L'AÉROPORT DE CONAKRY) .....	269
TABLEAU 24.2 : ÉVOLUTION DU NOMBRE D'ARRIVÉES DE TOURISTES NON-RÉSIDENTS .....	270
TABLEAU 24.3 : ÉVOLUTION DU NOMBRE D'ARRIVÉES DE TOURISTES DE SÉJOUR PAR GROUPE DE PAYS .....	270
TABLEAU 24.4 : ÉVOLUTION DU NOMBRE D'ARRIVÉES DE TOURISTES PAR MOTIF DE SÉJOUR DE 2012 À 2018 .....	270
TABLEAU 24.5 : ARRIVÉES DES NON-RÉSIDENTS PAR RÉGION DE RÉSIDENCE SELON LE MOTIF DU SÉJOUR (ENREGISTRÉS À L'AÉROPORT DE CONAKRY) EN 2014 .....	271
TABLEAU 24.6 : ARRIVÉES DES NON-RÉSIDENTS PAR RÉGION DE RÉSIDENCE SELON LE MOTIF DU SÉJOUR (ENREGISTRÉS À L'AÉROPORT DE CONAKRY) EN 2015 .....	271
TABLEAU 24.7 : ARRIVÉES DES NON-RÉSIDENTS PAR RÉGION DE RÉSIDENCE SELON LE MOTIF DU SÉJOUR (ENREGISTRÉS À L'AÉROPORT DE CONAKRY) EN 2016 .....	271
TABLEAU 24.8 : ÉVOLUTION DE L'OFFRE D'HÉBERGEMENT TOURISTIQUE .....	272
TABLEAU 24.9 : ÉVOLUTION DU NOMBRE DE NUITÉES D'HÉBERGEMENT DANS LE PAYS (MILLIERS) .....	272
TABLEAU 25.1 : ÉVOLUTION DES CHIFFRES CLÉS DES SECTEURS POSTAUX .....	273
TABLEAU 25.2 : TARIFS DE L'OFFICE DE LA POSTE GUINÉENNE (OPG) SELON LE POIDS EN 2015 (GNF) .....	274
TABLEAU 25.3 : TARIFS DE L'OFFICE DE LA POSTE GUINÉENNE (OPG) SELON LE POIDS EN 2017 (GNF) .....	274
TABLEAU 25.4 : TARIFS D'ABONNEMENT AUX BOITES POSTALES (GNF) .....	274
TABLEAU 25.5 : ÉVOLUTION DU NOMBRE D'ABONNÉS PAR RÉSEAU DE TÉLÉPHONIE (FIXE, MOBILE, FAI ET INTERNET) (MILLIERS) .....	275
TABLEAU 25.6 : ÉVOLUTION DU TAUX DE PÉNÉTRATION DE TÉLÉPHONIE MOBILE ET INTERNET (%) .....	275
TABLEAU 25.7 : ÉVOLUTION ANNUEL DU TRAFIC VOIX (MILLIONS MINUTES) .....	275
TABLEAU 25.8 : TRAFIC INTERNATIONAL ENTRANT ET SORTANT (MILLIERS MINUTES) .....	275
TABLEAU 25.9 : REVENU GLOBAL DES OPÉRATEURS DE TÉLÉPHONIE MOBILE (MILLIARDS GNF) .....	275
TABLEAU 25.10 : INVESTISSEMENTS CUMULÉS DES OPÉRATEURS DE TÉLÉPHONIE MOBILE (MILLIARDS GNF) .....	275
TABLEAU 25.11 : REVENU GLOBAL DES OPÉRATEURS FAI ET OPÉRATEURS D'INFRASTRUCTURE (MILLIARDS GNF) .....	275
TABLEAU 25.12 : INVESTISSEMENTS ANNUELS DES FOURNISSEURS D'ACCÈS À L'INTERNET (FAI) (MILLIARDS GNF) .....	275
TABLEAU 26.1 : INDICES DES DIX POSTES EN FIN DÉCEMBRE (BASE 100 =2002) .....	277
TABLEAU 26.2 : ÉVOLUTION DES INDICES DES PRIX À LA CONSOMMATION DES MÉNAGES DES 12 POSTES DE L'IHPC .....	277
TABLEAU 26.3 : ÉVOLUTION MENSUELLE DE L'INDICE HARMONISÉ DES PRIX À LA CONSOMMATION .....	278
TABLEAU 26.4 : INFLATION EN MOYENNE ANNUELLE PAR POSTE (%) .....	278

TABLEAU 27.1 : EVOLUTION DES PRIX MOYENS À LA CONSOMMATION DE QUELQUES PRODUITS MANUFACTURIERS (GNF°)	280
TABLEAU 27.2 : PRIX MOYENS À LA CONSOMMATION DES PRINCIPAUX PRODUITS AGRICOLES EN GNF	281
TABLEAU 27.3 : EVOLUTION DES PRIX MOYENS À LA CONSOMMATION DE LA VIANDE ET DES PRODUITS D'ORIGINE ANIMALE DES MÉNAGES À CONAKRY (GNF)	282
TABLEAU 27.4 : EVOLUTION DES PRIX MOYENS ANNUELS À LA CONSOMMATION DE QUELQUES PRODUITS NON ALIMENTAIRES À CONAKRY (GNF)	282
TABLEAU 27.5 : EVOLUTION DES PRIX MOYENS À LA CONSOMMATION DE QUELQUES PRODUITS ESSENTIELS À CONAKRY EN FIN DE PÉRIODE (GNF)	284
TABLEAU 27.6 : EVOLUTION DES TARIFS MOYENS DES TRANSPORTS TERRESTRES ET AÉRIENS (GNF)	284
TABLEAU 28.1 : EVOLUTION DES PRINCIPAUX AGRÉGATS MONÉTAIRES	287
TABLEAU 28.2 : SITUATION MONÉTAIRE INTÉGRÉE (MILLIARDS GNF)	287
TABLEAU 28.3 : EVOLUTION DES DÉPÔTS DANS LES BANQUES (MILLIARDS GNF)	287
TABLEAU 28.4 : EVOLUTION DU CRÉDIT DANS LES BANQUES (MILLIARDS GNF)	287
TABLEAU 28.5 : EVOLUTION DES PRINCIPAUX AGRÉGATS DU SECTEUR MICRO FINANCE EN FIN DE PÉRIODE	288
TABLEAU 28.6 : RÉPARTITION DES FOND PROPRES PAR CATÉGORIE D'INSTITUTIONS DE MICROFINANCE (MILLIARDS GNF)	288
TABLEAU 28.7 : EVOLUTION DU PORTEFEUILLE DES CRÉDITS EN SOUFFRANCE (MILLIARDS GNF)	288
TABLEAU 28.8 : EVOLUTION DU NOMBRE D'INSTITUTIONS COLLECTRICES DE DÉPÔTS ET DE SUCCURSALES	288
TABLEAU 28.9 : EVOLUTION DES CONCOURS ACCORDÉS PAR SECTEUR D'ACTIVITÉ (EN %)	289
TABLEAU 28.10 : TAUX DE CHANGE EN 2015 ET 2016 (GNF)	289
TABLEAU 28.10 : TAUX DE CHANGE EN 2017 ET 2018 (GNF)	289
TABLEAU 28.11 : COURS MOYEN ANNUELS DES PRODUITS DE BASE (USD)	289
TABLEAU 28.12 : EVOLUTION DES INDICATEURS D'ACCÈS AUX SERVICES FINANCIERS	290
TABLEAU 29.1 : EVOLUTION D'INDICATEURS D'ANALYSE ÉCONOMIQUES TIRÉS DE LA BALANCE DES PAIEMENTS	292
TABLEAU 29.2 : EVOLUTION DE LA BALANCE DES PAIEMENTS FORMAT MBP5 (MILLIONS USD)	292
TABLEAU 29.3 : EVOLUTION DES PRINCIPAUX SOLDES DE LA BALANCE DES PAIEMENTS (MILLIONS DOLLARS)	293
TABLEAU 29.4 : EVOLUTION DE LA BALANCE DES PAIEMENTS FORMAT MBP6 (MILLIONS DOLLARS)	293
TABLEAU 29.5 : EVOLUTION DES FLUX DES INVESTISSEMENTS DIRECTS ÉTRANGERS PAR SECTEUR D'INVESTISSEMENT (MILLIONS DOLLARS)	294
TABLEAU 30.1 : EVOLUTION DES RECETTES ET DONS DE L'ÉTAT (RÉALISATIONS) (MILLIARDS GNF)	296
TABLEAU 30.2 : EVOLUTION DES DÉPENSES DE L'ÉTAT (RÉALISATIONS) (MILLIARDS GNF)	296
TABLEAU 30.3 : EVOLUTION DES SOLDES BUDÉTAIRES (RÉALISATIONS) (MILLIARDS GNF)	296
TABLEAU 30.4 : EVOLUTION DU FINANCEMENT DU DÉFICIT BUDGÉTAIRE DE L'ÉTAT (MILLIARDS GNF)	297
TABLEAU 30.5 : EVOLUTION DU BUDGET DES MINISTÈRES (PRÉVISIONS) (MILLIARDS GNF)	297
TABLEAU 30.6 : EVOLUTION DU BUDGET DES MINISTÈRES (RÉALISATIONS) (MILLIARDS GNF)	298
TABLEAU 30.7 : EVOLUTION DES DÉPENSES EN PERSONNEL DES DIFFÉRENTS DÉPARTEMENTS MINISTÉRIELS (MILLIARDS GNF)	299
TABLEAU 30.8 : EVOLUTION DES DÉPENSES DE FONCTIONNEMENT (BIENS ET SERVICES) DES DIFFÉRENTS DÉPARTEMENTS MINISTÉRIELS (MILLIARDS GNF)	300
TABLEAU 30.9 : EVOLUTION DES DÉPENSES DE TRANSFERTS ET SUBVENTIONS DES DIFFÉRENTS DÉPARTEMENTS MINISTÉRIELS (MILLIARDS GNF)	301
TABLEAU 30.10 : EVOLUTION DES DÉPENSES D'INVESTISSEMENTS DES DIFFÉRENTS DÉPARTEMENTS MINISTÉRIELS (MILLIARDS GNF)	302
TABLEAU 30.11 : EVOLUTION DU BUDGET DES INSTITUTIONS NATIONALES (PRÉVISIONS) (MILLIARDS GNF)	303
TABLEAU 31.1 : INFORMATIONS SUR LA SITUATION DU STOCK DE LA DETTE EXTÉRIEURE (MILLIONS DE DOLLARS)	305
TABLEAU 31.2 : EVOLUTION DU STOCK DE LA DETTE PUBLIQUE INTÉRIEURE (MILLIARDS GNF)	306
TABLEAU 32.1 : RESSOURCES FINANCIÈRES MOBILISÉES PAR LA GUINÉE AUPRÈS DES BAILLEURS	308
TABLEAU 32.2 : EXÉCUTION DU PIP AU COURS DE LA PÉRIODE 2014-2016 (MILLIARDS GNF)	308
TABLEAU 32.3 : VENTILATION DU PIP PAR SECTEURS ET SOUS-SECTEURS (MILLIARDS GNF)	308
TABLEAU 32.4 : EVOLUTION DES DÉPENSES D'INVESTISSEMENT EXÉCUTÉES DU PIP (MILLIONS GNF)	308
TABLEAU 33.1 : PRODUIT INTÉRIEUR BRUT COURANT OPTIQUE PRODUCTION (MILLIARDS GNF)	312
TABLEAU 33.2 : PRODUIT INTÉRIEUR BRUT EN VOLUME OPTIQUE PRODUCTION (BASE 100 = 2010) (MILLIARDS GNF)	312
TABLEAU 33.3 : VENTILATION DU PRODUIT INTÉRIEUR BRUT COURANT PAR SECTEURS D'ACTIVITÉS (MILLIARDS GNF)	312
TABLEAU 33.4 : EVOLUTION DE LA VENTILATION DU PRODUIT INTÉRIEUR BRUT RÉEL PAR SECTEURS D'ACTIVITÉS (BASE 2010) (MILLIARDS GNF)	313
TABLEAU 33.5 : EVOLUTION DES EMPLOIS DU PRODUIT INTÉRIEUR BRUT À PRIX COURANTS (MILLIARDS GNF)	313
TABLEAU 33.6 : EVOLUTION EN VOLUME DES EMPLOIS DU PRODUIT INTÉRIEUR BRUT (BASE 2010) (MILLIARDS GNF)	314
TABLEAU 33.7 : EVOLUTION DU TAUX DE CROISSANCE RÉEL DU PRODUIT INTÉRIEUR BRUT PAR SECTEURS D'ACTIVITÉS (%)	314
TABLEAU 33.8 : CONTRIBUTION DES EMPLOIS DU PIB À LA CROISSANCE RÉELLE (%)	315
TABLEAU 33.9 : EVOLUTION DES DÉPENSES DE CONSOMMATION FINALE PAR PRODUIT À PRIX COURANTS (MILLIARDS GNF)	315
TABLEAU 33.10 : PRINCIPAUX AGRÉGATS PAR SECTEURS INSTITUTIONNELS (MILLIARDS GNF)	316
TABLEAU 33.11 : RÉPARTITION DES VALEURS AJOUTÉES PAR SOUS-BRANCHE AUX PRIX COURANTS (MILLIARDS GNF)	317

TABLEAU 33.12 : ÉVOLUTION DE LA VALEUR AJOUTÉE INFORMELLE AUX PRIX COURANTS PAR BRANCHE D' ACTIVITÉ (MILLIARDS GNF) .....	318
TABLEAU 33.13 : POIDS DE LA VALEUR AJOUÉE DE L'INFORMEL DANS CHAQUE SECTEUR (%).....	318
TABLEAU 34.1 : POPULATION ESTIMÉE EN MILIEU D' ANNÉE (MILLIERS) .....	321
TABLEAU 34.2 : ÉVOLUTION DE LA DENSITÉ DES PAYS MEMBRES DE LA CEDEAO (HABITANTS/KM <sup>2</sup> ) .....	321
TABLEAU 34.3 : ÉVOLUTION DU POIDS DÉMOGRAPHIQUE DES PAYS MEMBRES DE LA CEDEAO (%) .....	322
TABLEAU 34.4 : POPULATION ACTIVE DES PAYS MEMBRES DE LA CEDEAO.....	322
TABLEAU 34.5 : ÉVOLUTION DES TAUX BRUTS DE SCOLARISATION AU PRIMAIRE DES PAYS MEMBRES DE LA CEDEAO (%).....	323
TABLEAU 34.6 : ÉVOLUTION DU PIB (COURANTS) AUX PRIX DU MARCHÉ DES PAYS MEMBRES DE LA CEDEAO (MILLIONS US DOLLARS) .....	323
TABLEAU 34.7 : TAUX DE CROISSANCE RÉELLE DU PRODUIT INTERIEUR BRUT (%) .....	324
TABLEAU 34.8 : ÉVOLUTION DU PIB PAR HABITANT PAYS MEMBRES DE LA CEDEAO (US DOLLARS) .....	324
TABLEAU 34.9 : INFLATION DES PAYS MEMBRES DE LA CEDEAO (%) .....	324
TABLEAU 34.10 : TOTAL HYDRO PRODUCTION D'ÉLECTRICITÉ DES PAYS MEMBRES DE LA CEDEAO (GIGAWATT HEURES GWH) .....	325
TABLEAU 34.11 : FINANCES PUBLIQUES (% DU PIB) .....	325
TABLEAU 34.12 : ENCOURS DE LA DETTE DES PAYS MEMBRES DE LA CEDEAO (% DU PIB) .....	326
TABLEAU 34.13 : SERVICE DE LA DETTE DES PAYS MEMBRES DE LA CEDEAO (% DES EXPORTATIONS ) .....	326
TABLEAU 34.14 : BALANCE DES PAIEMENTS DES PAYS MEMBRES DE LA CEDEAO (MILLIONS US DOLLARS) .....	327
TABLEAU 34.15 : EFFECTIF DE MIGRANTS EN MILIEU D' ANNÉE PAR PAYS D' ORIGINE DE LA CEDEAO .....	327
TABLEAU 34.16 : EFFECTIFS DE MIGRANTS PAR PAYS DE DESTINATION EN MILIEU D'ANNÉE DANS LES PAYS MEMBRES DE LA CEDEAO .....	328



## LISTE DES CARTES

CARTE 1: PRÉFECTURES DE GUINÉE .....	33
CARTE 2: RÉGIONS ADMINISTRATIVES DE GUINÉE .....	33
CARTE 3: RÉGIONS NATURELLES DE GUINÉE.....	34
CARTE 4: PROPORTION DE LA POPULATION VIVANT EN DESSOUS DU SEUIL NATIONAL DE PAUVRETE (%) (P0) PAR REGION ADMINISTRATIVE.....	98
CARTE 5 : PROPORTION DE LA POPULATION VIVANT DANS LA PROFODEUR PAUVRETÉ (%) (P1) PAR RÉGION ADMINISTRATIVE.....	98
CARTE 6: PROPORTION DE LA POPULATION VIVANT DANS L'EXTRÊME PAUVRETÉ (%) (P2) PAR RÉGION ADMINISTRATIVE ..	99

## LISTE DES ABREVIATIONS

<b>%</b>	Pourcentage
<b>nd</b>	non disponible
<b>ANA</b>	Agence de la Navigation Aérienne
<b>ANAM</b>	Agence Nationale de la Navigation Maritime
<b>ANASA</b>	Agence Nationale des statistiques agricoles et alimentaires
<b>ARPT</b>	Agence de Régulation des télécommunications
<b>BCRG</b>	Banque Centrale de la République de Guinée
<b>BND</b>	Budget National de développement
<b>BG</b>	Basse Guinée
<b>BT</b>	Basse Tension
<b>CEDEAO</b>	Communauté Economique des Etats de l'Afrique de l'Ouest
<b>CNSHB</b>	Centre Nationale des Sciences Halieutique de Boussoura
<b>CPN</b>	Consultation Prénatale
<b>CNSS</b>	Caisse Nationale de la Sécurité Sociale
<b>DNEF</b>	Direction Nationale des Eaux et Forêts
<b>DTS</b>	Droits de Tirages Spéciaux
<b>DNIP</b>	Direction Nationale d'Investissement Publics
<b>DNPIP</b>	Direction Nationale de la Programmation d'Investissement Publics
<b>DNPP</b>	Direction Nationale du Plan et de la Prospective
<b>EDG</b>	Electricité de Guinée
<b>EIBC</b>	Enquête Intégrale Budget et Consommation
<b>ELEP</b>	Enquête Légère pour l'Evaluation de la Pauvreté
<b>FAB</b>	Franco à Bord
<b>FMI</b>	Fonds Monétaire International
<b>GF</b>	Guinée Forestière
<b>GWh</b>	Giga Watt heure
<b>HG</b>	Haute Guinée
<b>INS</b>	Institut National de la Statistique
<b>Kg</b>	Kilogramme
<b>LFR</b>	Loi des Finances Rectificative
<b>MSHP</b>	Ministère de la Santé et de l'Hygiène Publique
<b>m3</b>	Mètre cube
<b>Mm</b>	Millimètre
<b>MMG</b>	Ministère des Mines et de la Géologie
<b>MT</b>	Moyenne tension
<b>MWH</b>	Mégawatheure
<b>MFPREMA</b>	Ministère de la Fonction Publique , de la réforme administrative et de la modernisation de l'Etat
<b>MG</b>	Moyenne Guinée
<b>MPDE</b>	Ministère du Plan et du Développement Economique
<b>ONT</b>	Observatoire National du Tourisme
<b>PAC</b>	Port Autonome de Conakry
<b>PEV</b>	Programme Elargi de Vaccinations
<b>PNUD</b>	Programme des Nations unies pour le Développement
<b>QUIBB</b>	Enquête sur les Questionnaire des Indicateurs de Base du Bien-être
<b>RGPH</b>	Recensement Général de la Population et de l'Habitation
<b>SEP</b>	Service d'Etudes et Planification
<b>SOGEAC</b>	Société de Gestion et d'Exploitation de l'Aéroport de Conakry

## PAYS EN BREF

**Tableau 1 : Informations générales sur le pays**

<b>Généralités</b>				
Pays	Guinée			
Capitale politique	Conakry			
Date de l'indépendance	02 octobre 1958			
Couleurs du drapeau	Rouge, Jaune et Vert			
Devise	Travail-Justice-Solidarité			
Hymne national	Liberté			
Présidents de la République	Professeur Alpha CONDE : depuis 2010 Général Sékouba KONATE : 2009-2010 Capitaine Moussa Dadis CAMARA : 2008-2009 Général Lansana CONTE : 1984-2008 Ahmed Sékou TOURE :1958-1984			
Présidents de l'Assemblée Nationale	Claude Kory KONDIANO Aboubacar SOMPARE Elhadj Boubacar Biro DIALLO Léon MAKA Damantang CAMARA ElHadj Saïfoulaye DIALLO			
Premier Ministre en exercice depuis 2018	Docteur Ibrahima Kassory FOFANA			
Fêtes nationales et légales	2 octobre, Ramadan, Tabaski, 1er mai, 25 mai, 25 décembre, 1er janvier, lundi de pâques et 15 août			
Monnaie nationale	Nouveau Franc Guinéen (GNF)			
Principales langues nationales	Maninka, Soussou, Poular, Kissi, Kpèlè et Lomagoé			
Langue officielle	Français			
Principal musée national	Sandervalia (Kaloum)			
Régions administratives	1. Boké	2. Conakry	3. Faranah	4. Kankan
Gouvernorats	5. Kindia	6. Labé	7. Mamou	8. N'Zérékoré
Préfectures	1. Beyla	10. Fria	19. Koundara	28. N'Zérékoré
	2. Boffa	11. Forécariah	20. Kouroussa	29. Pita
	3. Boké	12. Gaoual	21. Labé	30. Siguiri
	4. Coyah	13. Guéckédou	22. Lélouma	31. Téliélé
	5. Dabola	14. Kankan	23. Lola	32. Tougué
	6. Dalaba	15. Kérouané	24. Macenta	33. Yomou
	7. Dinguiraye	16. Kindia	25. Mali	
	8. Dubréka	17. Kissidougou	26. Mamou	
	9. Faranah	18. Koubia	27. Mandiana	
Communes urbaines (nombre)	38			
Sous-préfectures (nombre)	306			
Communes rurales (nombre)	304			
Quartiers (nombre)	524			
Régions naturelles	1. Basse Guinée		2. Moyenne Guinée	
	3. Haute Guinée		4. Guinée Forestière	
Climat	Tropical subsaharien			
Pays limitrophes	Côte d'Ivoire, Guinée Bissau, Liberia, Mali, Sénégal, Sierra Léone			
Longueur totale des frontières terrestres	4 046 km			
Longueur totale du réseau routier	44 348 km			
Longueur du réseau ferré	1 185 km			
Nombre d'aéroports opérationnels	4			
Superficie du pays	245 857 km <sup>2</sup>			
<b>Population</b>				
Population du pays en 2018 (projection)	11 883 516 habitants			
Densité de la population en 2018	48 hbts/km <sup>2</sup>			
Espérance de vie à la naissance RGPH3 ( 2018)	61,4 ans			
<b>Religion</b>				
Musulmans (RGPH 2014)	89,1%			
Chrétiens (RGPH 2014)	6,8%			
Animistes (RGPH 2014)	1,6%			
Sans religion (RGPH 2014)	2,4%			

Sources :RGPH/INS/Ministère du plan et du développement économique(MPDE) /Registre administratif/Ministère du territoire et de la décentralisation



**Tableau 2: Données socio-démographiques**

	2016	2017	2018
<b>1 Population</b>			
Population totale	11 233 038	11 555 062	11 883 516
Population urbaine	3 966 389	4 111 607	4 260 887
Population rurale	7 266 649	7 443 455	7 622 629
0 à 4 ans	1 976 517	1 996 706	2 014 810
15 à 34 ans	3 622 753	3 741 734	3 866 110
15 à 64 ans	5 730 933	5 917 955	6 114 208
65 ans plus	424 964	428 160	432 570
<b>2 Éducation</b>			
Effectif des élèves au primaire	1 776 560	1 929 881	1 998 858
Effectif des élèves au secondaire	673 633	677 951	702 243
Effectif des étudiants au supérieur	99 741	101 410	92 856
Enseignants du primaire	37 680	39 914	40 816
Enseignants du secondaire	26 683	29 391	30 699
Enseignants du supérieur	7 458	nd	nd
<b>3 Santé</b>			
Hôpitaux nationaux	3	3	3
Hôpitaux régionaux	7	7	7
Hôpitaux préfectoraux	26	26	26
Centres de santé	405	407	nd
Enfants complètement vaccinés	370 281	425 335	374 690
<b>4 Emploi</b>			
Nombre de demandeurs d'emploi enregistrés à l'AGUIPE	9 733	3 834	4 715
Effectif des fonctionnaires	102 036	109 271	110 196
Nombre de travailleurs immatriculés à la CNSS	175 353	12 839	32 243
Montant annuel des cotisations payées à la CNSS (en milliards GNF)	151,9	170,9	179,3
Effectif des retraités de la fonction publique	1 447	1 782	1 486
<b>5 Culture Jeunesse et Sport</b>			
Nombre total de radios privées	48	49	49
Nombre total de télévisions privées	8	8	8
Journaux hebdomadaires	24	32	40
Journaux quotidiens	10	18	28
Journaux mensuels	6	8	10
Maisons des jeunes	56	56	56
Stade de footbals internationaux	2	2	2
<b>6 Justice</b>			
Nombre de prisonniers maison centrale de Conakry	1 177	2 123	2 142
Nombre total de magistrats	nd	407	
Greffiers	102	111	162
Tribunaux de première instance (TPI)	55	63	80
Tribunaux de paix	37	37	62
Maisons centrales	8	8	8
Prisons civiles (PC)	22	22	22
<b>7 Sécurité</b>			
Nombre d'accidents de la circulation routière	4 082	3 731	4 871
<b>Nombre de personnes accidentées</b>	<b>2 413</b>	<b>1 880</b>	<b>2 690</b>
Nombre de personnes blessées graves	1 147	821	1 413
Nombre de personnes blessées légères	1 018	807	1 277
Nombre de personnes tuées	248	252	1 183
Nombre de véhicules accidentés	2 386	2 746	2 697
Nombre de motos accidentés	1 810	3 130	4 015

Sources : INS/Enseignement pré-universitaire, Enseignement supérieur ; BSD Santé ; CNSS ; BSD Culture, jeunesse et sport ; BSD Justice ; BSD Sécurité

**Tableau 3 : Taux d'alphabétisation (%) des adultes par sexe et milieu de résidence**

	1983	1994-1995	1996	2002	2002-2003	2007	2012	2014
<b>Ensemble</b>	<b>25,8</b>	<b>22,5</b>	<b>25,4</b>	<b>28,8</b>	<b>28,3</b>	<b>34,5</b>	<b>34,0</b>	<b>32,0</b>
Masculin	37,8	75,9	37,0	48,4	45,7	49,9	47,2	43,6
Féminin	14,7	24,1	14,8	14,5	14,1	21,5	22,8	22,0
<b>Milieu de résidence</b>								
Conakry	54,3	39,6	54,1	57,0	57,1	65,0	65,4	62,5
Urbain	48,0	24,1	48,5	51,6	45,0	58,2	58,9	55,4
Rural	18,0	36,2	14,6	17,7	17,1	22,0	20,2	17,6

Source: RGPH-1983; RGPH-1996; RGPH-3 2014/ Enquêtes: QUIBB-2002; EIBEP-2002-2003; ELEP-2007, ELEP-2012 / INS

**Tableau 4 : Taux d'alphabétisation (%) des adultes par région administrative**

	2012	2014
Boké	32,7	32,3
Conakry	65,4	62,5
Faranah	26,1	22,3
Kankan	19,8	18,2
Kindia	25,6	30,4
Labé	34,5	23,4
Mamou	26,8	23,0
N'Zérékoré	23,9	27,3

Source: ELEP-2012; RGPH-3 2014/INS/MPDE

**Tableau 5 : Evolution de l'indice de Gini**

	2007	2012
<b>Ensemble</b>	<b>0,3</b>	<b>0,3</b>

Source : ELEP 2007 ; ELEP 2012/ Institut national de la statistique/MPDE

**Tableau 6 : Production du secteur primaire**

	2014	2015	2016	2017	2018
<b>Agriculture : Principaux produits vivriers (tonnes)</b>					
Riz	1 970 515	2 047 365	2 173 742	2 197 907	2 339 747
Maïs	698 462	727 308	765 536	817 286	818 544
Fonio	473 334	475 701	478 079	488 309	508 525
Mil et sorgho	258 889	262 902	266 977	271 114	271 114
Arachide	421 703	489 850	569 010	695 622	770 105
Manioc	1 426 625	1 506 659	1 607 082	1 751 719	1 895 396
Patate	229 653	238 081	246 819	255 877	265 268
Taro	99 870	101 768	103 701	105 672	107 679
Igname	140 621	151 196	162 566	174 791	187 935
Pomme de terre	86 521	99 499	114 424	131 588	151 326
<b>Principaux produits agricoles d'exportation (tonnes)</b>					
Café	41 500	45 750	45 950	46 732	50 000
Cacao	23 699	25 356	27 128	29 025	31 054
Coton	3 848	4 174	4 527	4 910	5 325
Anacarde	32 206	33 403	50 321	66 799	41 186
Huile de palme	30	nd	nd		
Part de l'agriculture dans le PIB(%)	9	9	8	7	nd
<b>Principaux produits d'élevage (milliers têtes)</b>					
Bovins	6 074	6 407	6 759	7 129	7 520
Ovins	2 093	2 231	2 380	2 539	2 709
Caprins	2 503	2 673	2 851	3 043	3 196
Porcins (nombre)	115 419	121 119	130 100	139 523	140 255
Volailles locales	26 803	28 411	30 116	31 923	nd
<b>Principaux produits de pêche (tonnes)</b>					
Poissons	95 830	183 000	211 200	286 109	252 890
Crustacés	3 152	4 500	4 500	2 689	922
Mollusques	7 747	10 000	10 000	1 728	3 618

**Sources** : Agence Nationale des Statistiques Agricoles et Alimentaires (ANASA)/ Ministère de l'Agriculture/ Bureau de stratégie et de développement /BSD Elevage/Ministère de Elevage/ Bulletin statistique de Pêche/Centre National des Sciences Halieutiques de Boussoura/ Ministère de la pêche et de l'aquaculture

**Tableau 7 : Production du secteur secondaire**

	2014	2015	2016	2017	2018
Indice de la production industrielle (2006=100)	155	157	155	221	227
<b>Production d'électricité (millions GWH)</b>					
<b>Total</b>	874	1 796	1 596	3 003	3 177
<b>Dont :</b>					
Thermique	287	238	512	541	732
Hydraulique	426	881	1 084	1 212	1 182
Achat	161	677	1 167	1 250	1 263
Consommation électricité (millions GNF)	527 167	614 539	780 388	nd	nd
Production d'eau (milliers de m <sup>3</sup> )	62 762	61 973	63 752	65 210	67 291
Production de gaz (m <sup>3</sup> )	80	105	123	142	142
<b>Production des 3 principales branches (en valeurs)</b>					
Mines (milliards GNF)	17 484	20 509	15 115	20 021	nd
Electricité (encaissement) (millions GNF)	393,3	407,6	616,8	554,4	nd
Eau (millions GNF) hors taxe	172 970	170 580	173 950	175 450	181 500
<b>Production minière</b>					
Bauxite (milliers de tonnes)	20 288	20 905	32 424	51 701	59 574
Diamant artisanal et semi industrielle (000 c)	4,4	11,6	11,5	1,9	270,2
Or industrielle ( 000z)	754,2	689,9	500,3	589,2	473,0
<b>Autres productions</b>					
Ciment (milliers tonnes)	396	465	613	927	1 028
Boissons gazeuses (hectolitres)	358	nd	nd	nd	
Boissons alcoolisées (milliers hectolitres)	143	160	227	293	260
Boissons non alcoolisées (milliers hectolitres)	221	233	276	271	195
Peinture (tonnes)	9 592	9 632	11 433	13 538	15 199

**Sources:** INS/MPDE/ Electricité de Guinée (EDG)/Ministère de l'Energie et de l'Hydraulique/Société des Eaux de Guinée(SEG)/Ministère de l'Economie et des Finances/Direction Générale et Statistique/Cellule Technique de Suivi de la Conjoncture Macroéconomique

**NB:** Les données concernant les indices de la production industrielle portent sur le quatrième trimestre de chaque année avec la base 2006 = 100

Les données concernant la valeur en unité monétaire du secteur minier concernent la bauxite, l'alumine, le diamant, l'or et les carrières.

**Tableau 8 : Production du secteur tertiaire**

	Unités	2014	2015	2016	2017	2018
<b>Parc automobile : Nouvelles immatriculations de voitures à Conakry</b>	Milliers voitures	32	38	34	38	41
Réseau routier total classé du pays dont :	Km	43 300	43 300	43 300	43 300	43 301
routes non goudronnées	Km	5 230	5 230	5 230	5 230	4 791
routes goudronnées	Km	2 346	2 346	2 346	2 346	2 785
Longueur de la voie ferrée	Km	1 185	1 185	1 185	1 185	1 185
<b>Transport aérien</b>						
Aéroports internationaux	Nombre	4	4	4	4	4
Passagers à l'arrivée	Milliers	114	137	175	213	230
Passagers au départ	Milliers	121	132	177	221	246
<b>Transport maritime</b>						
Tonnage embarqué	Milliers tonnes	3 538	3 797	3 659	3 345	3 917
Tonnage débarqué	Milliers tonnes	4 272	4 293	4 929	5 722	6 422
<b>Télécommunication</b>						
Nombre d'abonnés au réseau cellulaire	Milliers	9 750	10 764	10 710	11 287	12 013
Abonnés au téléphone cellulaire mobile	%	92,0	98,6	95,3	97,7	101,1
Abonnés à Internet	%	20,3	22,3	32,0	27,1	33,2
Chefs-lieux préfectures et sous-préfectures couverts par téléphonie mobile	Nombre	621	686	743	nd	nd
<b>Tourisme</b>						
Nuitées des non-résidents	Milliers	3 985	2 699	8 449	30 557	nd
Arrivées de touristes	Milliers	33	35	60	95	nd
Hôtels	Nombre	402	410	411	417	nd
- Chambres	Nombre	4 908	5 052	5 239	5 539	nd
- Lits	Nombre	5 966	6 123	6 310	6 700	nd
<b>Agrégats du secteur extérieur</b>						
Solde commercial	Milliards GNF	-4 572	-4 944	-18 508	10 070	5 343
Exportations	Milliards GNF	13 663	13 278	20 724	41 679	35 867
Importations	Milliards GNF	18 235	18 221	39 232	31 608	30 524
Taux moyen de change d'1 Euro	GNF	8 784	9 288	10 130	10 681	10 395
Prix moyen du baril de pétrole	Dollars	102	52	54	64	57

Sources : Direction nationale des transports terrestres/Ministère des transports/ Société Générale d'exploitation de l'Aéroport de Conakry(SOGEAC)/Direction d'Exploitation/ Port Autonome de Conakry (PAC)/Agence de Régulation des Postes et Télécommunications(ARPT)/Ministère des Télécommunications/Bulletin statistique/ BSD Tourisme/Ministère du Tourisme, de l'Artisanat et de l'Hôtellerie/Bulletin statistique du commerce extérieur/INS/MPDE

**Tableau 9 : Inflation**

	2014	2015	2016	2017	2018
Glissement fin décembre (%)	9,0	7,3	8,7	9,6	9,9
Moyenne annuelle (%)	6,2	11,8	8,3	8,9	9,8
Déflateur implicite du PIB	2,6	3,0	8,3	12,3	9,8

Source : Section des prix à la consommation /INS/MPDE

**Tableau 10 : Evolution du taux de couverture de commerce extérieur (millions US dollars)**

	2014	2015	2016	2017	2018
Exportations (X)	2 039,1	2 805,7	2 414,4	4 594,1	3 978,1
Importations (M)	2 384,6	2 191,8	4 429,4	3 484,1	3 385,6
Balance commerciale	-345,5	614,0	-2 015,1	1 110,0	592,5
<b>TCCE (%)</b>	<b>85,5</b>	<b>128,0</b>	<b>54,5</b>	<b>131,9</b>	<b>117,5</b>

Source : BCRG/DGES/DSBP

**Tableau 11 : Evolution des indicateurs d'analyse économique tirés de la balance des paiements (millions US dollars)**

	2014	2015	2016	2017	2018
Exportations des biens et services	2 148,0	2 884,0	2 471,3	4 646,4	4 082,0
Importations des biens et services	3 041,8	2 695,1	5 142,3	4 240,0	4 186,7
PIB courant	6 592,1	7 551,5	8 427,0	10 491,0	10 999,0
<b>Degré d'ouverture (% PIB)</b>	<b>39,0</b>	<b>37,0</b>	<b>45,0</b>	<b>43,0</b>	<b>37,0</b>
Exportations des biens	2 039,6	2 884,0	2 414,4	4 594,1	3 978,1
<b>Propension à exporter (%)</b>	<b>31,0</b>	<b>38,0</b>	<b>29,0</b>	<b>44,0</b>	<b>36,0</b>
Importations des biens	2 384,6	2 695,1	4 429,4	3 484,1	3 385,6
<b>Propension à importer (%)</b>	<b>36,0</b>	<b>36,0</b>	<b>53,0</b>	<b>34,0</b>	<b>31,0</b>
<b>Marché intérieur (absorption)</b>	<b>6 857,4</b>	<b>8 165,50</b>	<b>10 442,1</b>	<b>9 381,0</b>	<b>10 406,6</b>
<b>Taux de pénétration du marché intérieur (%)</b>	<b>34,0</b>	<b>34,0</b>	<b>42,0</b>	<b>37,0</b>	<b>33,0</b>

Source : BCRG/DGES/DSBP

**Tableau 12 : Evolution des indicateurs économiques tirés des agrégats monétaires**

	2014	2015	2016	2017	2018
<b>Taux de couverture de l'émission monétaire</b>					
Masse monétaire(M2) (milliards GNF)	14 671,8	17 644,3	19 394,6	22 455,4	24 746,4
Base monétaire (milliards GNF)	8 520,9	8 738,9	10 096,6	11 137,6	11 837,8
Avoirs extérieurs bruts BCRG (milliards GNF)	5 433,2	3 689,1	5 476,3	6 044,3	8 583,2
Multiplicateur monétaire(1)/(2)	1,7	2,0	1,9	2,0	2,1
<b>Taux de couverture émission monétaire (%)</b>	<b>63,8</b>	<b>42,2</b>	<b>54,2</b>	<b>54,3</b>	<b>72,5</b>
<b>Circulation de la monnaie</b>					
Masse monétaire (M2) (milliards GNF) (1)	14 671,8	17 644,3	19 394,6	22 458,4	24 746,4
Produit intérieur brut nominal (milliards GNF) (2)	50 764,2	50 474,9	58 348,7	99 807	103 098,6
Vitesse de circulation de la monnaie (2)/(1)	3,5	2,9	3,0	4,4	4,2
Taux de liquidité de l'économie (1)/(2)	29	35	33	24,9	24

Source :BCRG/DGES/DSBP et MPDE/DNPP

**Tableau 13 : Evolution de quelques indicateurs des finances publiques (% du PIB)**

	2014	2015	2016	2017	2018
Recettes courantes	13,9	14,3	15,1	13,1	15,5
Dépenses courantes	13,7	14,1	10,9	11,2	18,5
Dépenses en capital	6,4	7,6	4,9	5,5	5,8
Epargne budgétaire	0,2	0,2	4,1	1,9	3,1
Solde dons exclus (base engagements)	-6,3	-7,4	-0,8	-3,5	-2,9
Solde primaire	-4,1	-4,0	0,7	-0,6	1,6
Gap de financement	-0,1	0,0	0,0	-1,7	nd

Source : Direction nationale du budget / Direction nationale du plan et de la prospective (Cadrage)

**Tableau 14 : Evolution de quelques ratios économiques (%)**

	2014	2015	2016	2017
Valeur ajoutée/Production	53,6	52,4	53,6	53,2
Valeur ajoutée/ Produit intérieur brut	90,6	90,3	89,6	89,7
Valeur ajoutée informel/ Produit intérieur brut	47,5	48,2	46,2	44,4

Source : INS/Département de la Comptabilité Nationale/Ministère du Plan et du développement économique (MPDE)

**Tableau 15 : Evolution de la croissance économique**

	Unités	2014	2015	2016	2017	2018
Produit intérieur brut	%	3,7	3,8	10,5	8,2	5,8
Produit intérieur brut par tête	%	1,4	1,5	8,0	5,9	3,5
Produit national brut /tête	US\$	788,3	775,8	731,3	900,4	954,3
Produit intérieur brut /tête	US\$	834,0	815,3	790,3	962,9	1 048,3

Source: Cadrage/MPDE

Administration du territoire, climatologie,  
vie politique et  
carte diplomatique de la Guinée

Administration du territoire, climatologie,  
vie politique et  
carte diplomatique de la Guinée

Chapitre 1. : Administration du  
Territoire



Carte 1 : Préfectures de Guinée

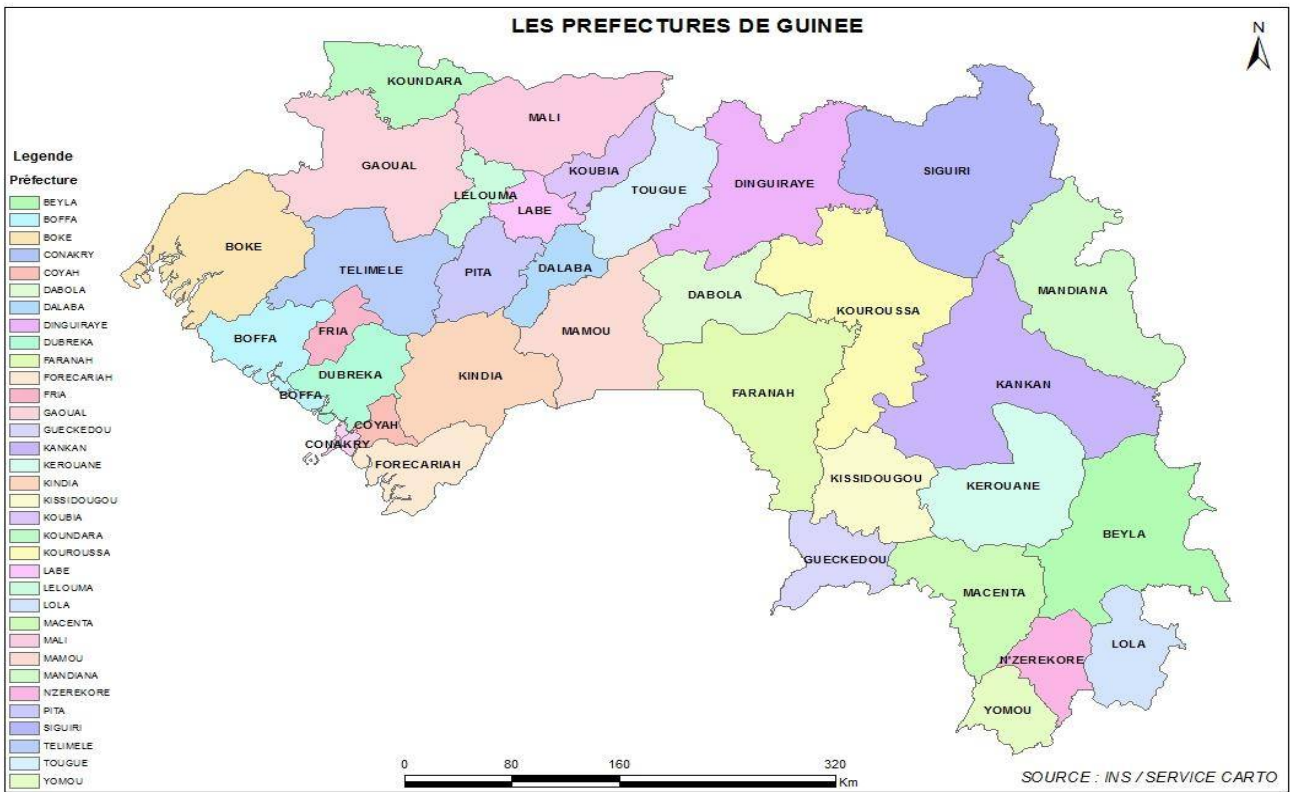

Carte 2 : Régions administratives de Guinée

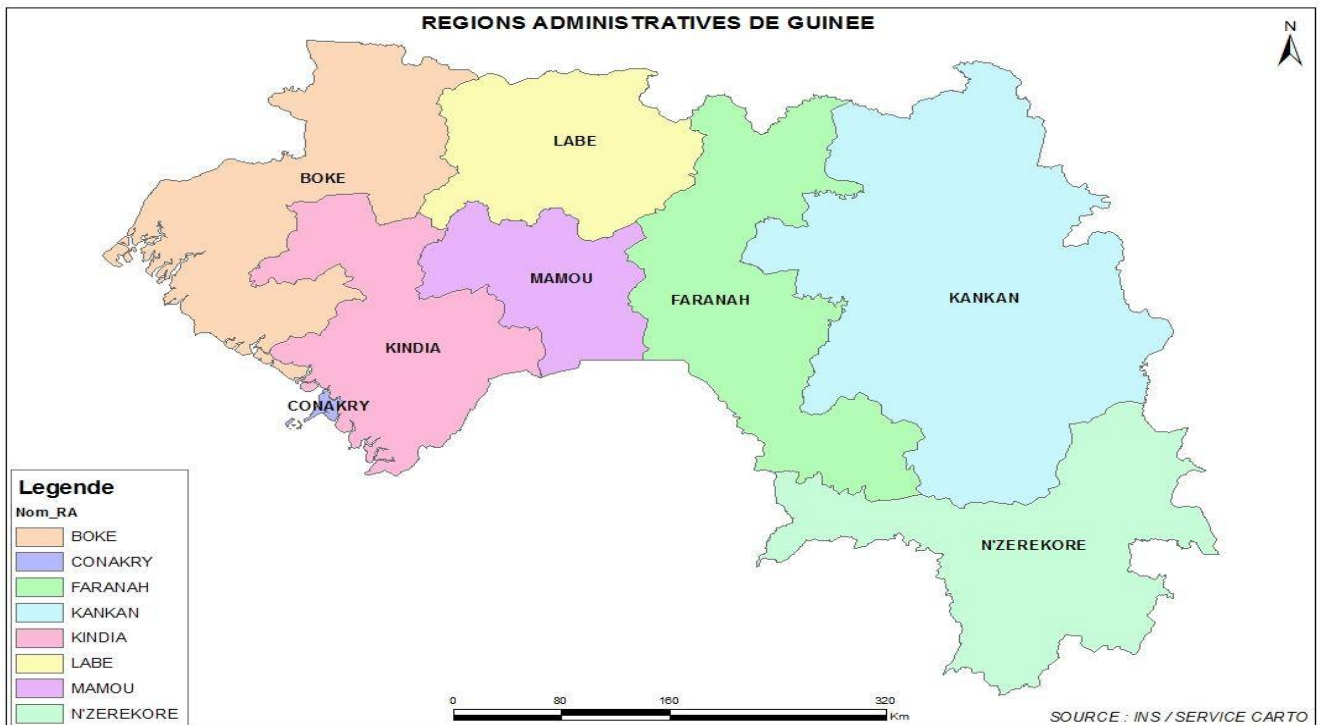

Carte 3 : Régions naturelles de Guinée

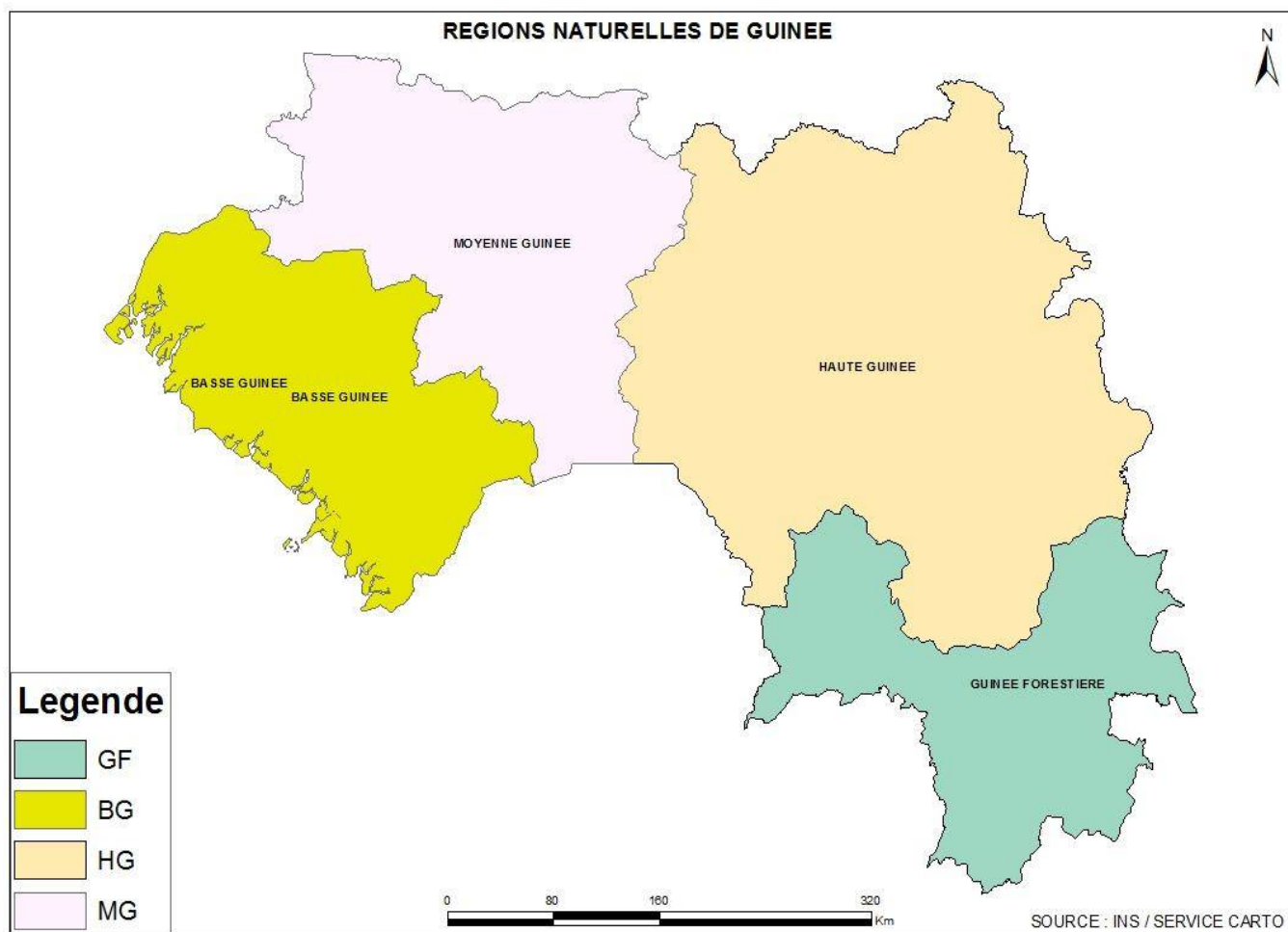
**Tableau 1.1 : Nombre de préfectures, sous-préfectures, communes, districts, quartiers et secteurs par région en 2017**

Région	Préfectures	Sous-préfectures	Communes			Districts	Quartiers	Secteurs
			Urbaine	Rurale	Ensemble			
Boké	5	32	5	32	37	352	40	1 904
Conakry	na	1	5	0	5	3	130	714
Faranah	4	38	4	38	42	470	53	1 988
Kankan	5	53	5	53	58	878	68	1 864
Kindia	5	40	5	40	45	516	88	2 424
Labé	5	48	5	48	53	407	43	2 256
Mamou	3	33	3	33	36	290	37	1 361
N'Zérékoré	6	60	6	60	66	774	104	2 550
<b>Guinée</b>	<b>33</b>	<b>305</b>	<b>38</b>	<b>304</b>	<b>342</b>	<b>3 690</b>	<b>563</b>	<b>15 061</b>

Source : Direction Nationale de l'Administration du territoire / MATD

**Tableau 1.2 : Nombre de communes, districts, quartiers et secteurs par préfecture en 2017**

Préfectures	Communes urbaines	Communes rurales	Districts/Quartiers	Secteurs
Boffa	1	7	120	547
Boké	1	9	103	646
Fria	1	3	37	154
Gaoual	1	7	69	nd
Koundara	1	6	58	265
Conakry	5	0	131	nd
Dabola	1	8	30	nd
Dinguiraye	1	7	89	507
Faranah	1	11	135	nd
Kissidougou	1	12	150	808
Kankan	1	12	139	nd
Kérouané	1	7	79	nd
Kouroussa	1	11	101	340
Mandiana	1	11	195	268
Siguiri	1	12	158	nd
Coyah	1	3	60	nd
Dubrêka	1	6	114	471
Forécariah	1	9	86	nd
Kindia	1	9	178	708
Telimélé	1	13	110	nd
Koubia	1	5	60	322
Labé	1	12	114	658
Lélouma	1	10	81	422
Mali	1	12	115	475
Tougué	1	9	79	424
Dalaba	1	9	73	nd
Mamou	1	13	124	nd
Pita	1	11	126	479
Beyla	1	13	119	nd
Guéckédou	1	9	106	nd
Lola	1	8	107	nd
Macenta	1	14	132	284
N'Zérékoré	1	10	104	nd
Yomou	1	6	48	nd
<b>GUINEE</b>	<b>38</b>	<b>304</b>	<b>3 530</b>	<b>nd</b>

Sources : DNAT et BSD/MATD

**Tableau 1.3 : Répartition des centres d'état-civil par type et par région administrative en 2018**

	Principaux	Secondaires	Ensemble
Boké	37	0	37
Conakry	5	6	11
Faranah	42	0	42
Kankan	58	0	58
Kindia	45	3	48
Labé	53	0	53
Mamou	36	0	36
N'Zérékoré	66	0	66
<b>Ensemble</b>	<b>342</b>	<b>9</b>	<b>351</b>

Source : BSD/MATD

**Tableau 1.4 : Evolution du nombre d'actes de naissance délivrés par région administrative**

	2014	2015	2016	2017	2018
Boké	7 135	5 861	6 526	6 512	6 579
Conakry	18 243	22 558	22 988	23 423	24 394
Faranah	11 391	12 159	12 920	14 755	12 348
Kankan	19 726	22 940	26 633	26 710	26 319
Kindia	8 208	10 104	10 498	11 549	10 332
Labé	9 254	11 622	13 495	13 462	14 614
Mamou	5 021	6 057	11 151	10 627	11 615
N'Zérékoré	11 433	11 542	12 508	14 191	32 978
<b>Guinée</b>	<b>90 411</b>	<b>102 843</b>	<b>116 719</b>	<b>121 229</b>	<b>139 179</b>

Source : Bureau de la stratégie et de Développement (BSD)/MATD

**Tableau 1.5 : Evolution du nombre d'actes de mariage délivrés par région administrative**

	2014	2015	2016	2017	2018
Boké	653	939	903	894	1 134
Conakry	7 389	7 358	8 269	8 590	25 901
Faranah	683	547	719	767	658
Kankan	1 345	1 365	1 148	1 313	1 026
Kindia	1 914	1 862	2 164	2 564	2 473
Labé	759	785	774	904	357
Mamou	292	276	320	302	356
N'Zérékoré	481	598	632	677	801
<b>Guinée</b>	<b>13 516</b>	<b>13 730</b>	<b>14 929</b>	<b>16 011</b>	<b>32 706</b>

Source : Bureau de la stratégie et de Développement (BSD)/MATD

**Tableau 1.6 : Nombre d'actes de décès enregistrés et centralisés**

	2014	2015	2016	2017
Boké	106	103	144	145
Conakry	333	229	234	373
Faranah	46	41	84	138
Kankan	89	86	99	93
Kindia	65	77	83	125
Labé	65	77	106	142
Mamou	51	75	145	124
N'Zérékoré	65	119	859	650
<b>Guinée</b>	<b>809</b>	<b>763</b>	<b>1 754</b>	<b>1 790</b>

Source : Bureau de la stratégie et de Développement (BSD)/MATD

**Tableau 1.7 : Nombre de jugements supplétifs délivrés et centralisés**

	Naissances		Décès	
	2016	2017	2016	2017
Boké	13 806	14 056	206	183
Conakry	81 958	84 263	1 213	1 282
Faranah	15 638	15 082	109	96
Kankan	14 855	15 142	117	124
Kindia	7 101	9 342	98	73
Labé	10 723	11 209	120	205
Mamou	10 157	1 878	145	124
N'Zérékoré	5 349	5 349	208	233
<b>Guinée</b>	<b>159 587</b>	<b>156 321</b>	<b>2 216</b>	<b>2 320</b>

Source : Bureau de la stratégie et de Développement (BSD)/MATD

**Tableau 1.8 : Répartition des gouverneurs, préfets et sous-préfets (nomination par décret) en 2017**

	Hommes	Femmes	Ensemble
Gouverneur	7	1	8
Préfet	31	2	33
Sous-Préfet	299	6	305

Source : Direction nationale de la décentralisation/Ministère du territoire et de la décentralisation

Administration du territoire, climatologie,  
vie politique et  
carte diplomatique de la Guinée

Chapitre 2. : Climatologie

**Tableau 2.1 : Evolution annuelle de la hauteur de pluie par station (mm)**

	Moyenne de 30 ans (1984 à 2013)	2014	2015	2016	2017	2018
Conakry	3 527	3 189	4 305	4 327	4 500	3 083
Kindia	2 224	1 896	2 103	1 996	2 178	1 758
Boké	1 835	2 049	2 525	2 296	2 318	2 917
Faranah	1 392	1 782	1 449	1 362	nd	nd
Kankan	1 516	1 142	1 335	1 365	1 093	1 886
Labé	1 578	1 767	1 911	1 509	1 252	1 682
Mamou	1 505	1 664	1 591	1 954	1 529	nd
N'Zérékoré	1 865	1 803	2 016	1 735	2 030	1 991

Source : Section Agro météorologique/Direction Nationale de la Météorologie/Ministère des transports

**Tableau 2.2 : Evolution annuelle du nombre de jours de pluie par station**

	Moyenne de 30 ans (1984 à 2013)	2014	2015	2016	2017	2018
Conakry	129	129	141	150	139	116
Kindia	120	145	145	151	126	141
Boké	119	121	89	114	111	113
Faranah	110	113	92	94	nd	nd
Kankan	117	91	110	113	86	115
Labé	106	134	143	132	107	101
Mamou	101	142	nd	nd	nd	nd
N'Zérékoré	141	178	178	179	154	179

Source : Section Agro météorologique/Direction Nationale de la Météorologie/Ministère des transports

**Tableau 2.3 : Evolution annuelle des températures moyennes maximales (°C)**

	2014	2015	2016	2017	2018
Boké	37,7	37,2	38,4	34,1	33,5
Conakry	32,0	31,8	33,0	31,3	30,9
Faranah	nd	nd	41,7	nd	nd
Kankan	38,1	37,8	39,0	nd	nd
Kindia	36,4	35,8	37,0	31,9	31,6
Labé	35,4	33,9	35,0	30,3	29,9
Mamou	nd	nd	nd	nd	nd
N'Zérékoré	nd	33,4	35,0	31	30,8

Source : Section Agro météorologique/Direction Nationale de la Météorologie/Ministère des transports

**Tableau 2.4 : Evolution annuelle des températures moyennes minimales (°C)**

	2014	2015	2016	2017	2018
Boké	18,2	17,4	18,6	22	22,1
Conakry	22,9	22,2	22,9	23,9	24,0
Faranah	16,7	15,1	14,0	nd	nd
Kankan	15,9	16,7	17,6	nd	nd
Kindia	18,5	19,5	19,5	20,4	20,9
Labé	10,6	10,4	11,6	15,4	15,6
Mamou	nd	nd	nd	nd	nd
N'Zérékoré	18,1	16,6	17,4	20,9	20,7

Source : Section Agro météorologique/Direction Nationale de la Météorologie/Ministère des transports

**Tableau 2.5 : Evolution annuelle des températures des mois les plus chauds et les moins chauds**

	2014	2015	2016	2017	2018
<b>Boké</b>					
Mois le plus chaud	Mars	Février	Mars	Avril	Avril
Mois le moins chaud	Janvier	Décembre	Février	Janvier	Janvier
<b>Conakry</b>					
Mois le plus chaud	Avril	Fév/Avril	Mars	Avril	Avril
Mois le moins chaud	Janvier	Janvier	Janvier	Janvier	Janvier
<b>Faranah</b>					
Mois le plus chaud	nd	nd	Avril	Mars	nd
Mois le moins chaud	Décembre	Janvier	Janvier	Janvier	nd
<b>Kankan</b>					
Mois le plus chaud	Mars	Avril	Mars	nd	nd
Mois le moins chaud	Décembre	Janvier	Janvier	nd	nd
<b>Kindia</b>					
Mois le plus chaud	Mars	Mars	Mars	Avril	Avril
Mois le moins chaud	Janvier	Janvier	Janvier	Décembre	Décembre
<b>Labé</b>					
Mois le plus chaud	Avril	Avril	Avril	Avril	Mars
Mois le moins chaud	Décembre	Décembre	Janvier	Janvier	Janvier
<b>Mamou</b>					
Mois le plus chaud	nd	nd	nd	nd	nd
Mois le moins chaud	nd	nd	nd	Janvier	nd
<b>N'Zérékoré</b>					
Mois le plus chaud	nd	Mars	Février	Février	Février
Mois le moins chaud	Décembre	Décembre	Janvier	Janvier	Janvier

Source : Section Agro météorologique/Direction Nationale de la Météorologie/Ministère des transports

**Tableau 2.6 : Evolution annuelle de l'humidité relative maximale dans les principales stations (%)**

	2014	2015	2016	2017	2018
Conakry	95	95	96	94	94
Kindia	79	93	63	90	86
Boké	82	86	nd	nd	nd
Faranah	nd	83	89	88	nd
Kankan	81	83	85	81	82
Labé	86	87	86	86	87
Mamou	nd	nd	nd	nd	nd
N'Zérékoré	88	nd	nd	89	nd

Source : Section Agro météorologique/Direction Nationale de la Météorologie/Ministère des transports

**Tableau 2.7 : Evolution annuelle de l'humidité relative minimale dans les principales stations (%)**

	2014	2015	2016	2017	2018
Conakry	62	62	62	62	61
Kindia	62	63	62	63	55
Boké	59	61	nd	nd	nd
Faranah	45	57	59	49	nd
Kankan	nd	45	59	42	42
Labé	40	41	40	38	39
Mamou	nd	nd	nd	nd	nd
N'Zérékoré	64	nd	nd	63	nd

Source : Section Agro météorologique/Direction Nationale de la Météorologie/Ministère des transports



**Tableau 2.8 : Evolution annuelle de l'humidité relative moyenne dans les principales stations (%)**

	2014	2015	2016	2017	2018
Conakry	78	78	78	79	77
Kindia	78	77	77	70	75
Boké	71	73	77	76	78
Faranah	73	70	75	nd	nd
Kankan	nd	nd	66	60	64
Labé	61	63	61	60	60
Mamou	nd	nd	nd	nd	nd
N'Zérékoré	77	74	77	76	77

Source : Section Agro météorologique/Direction Nationale de la Météorologie/Ministère des transports

**Tableau 2.9 : Evolution annuelle de la vitesse moyenne du vent dans les principales stations (m/s)**

	2014	2015	2016	2017	2018
Conakry	3	3	3	3	3
Kindia	0	0	1	0	1
Boké	2	2	2	3	0
Faranah	1	1	1	nd	nd
Kankan	1	1	1	1	1
Labé	1	1	1	1	2
Mamou	1	1	1	nd	nd
N'Zérékoré	1	1	1	1	1

Source : Section Agro météorologique/Direction Nationale de la Météorologie/Ministère des transports NB : 0=Vent calme

**Tableau 2.10 : Vitesse du vent dominant dans les principales stations (m/s)**

	2014	2015	2016	2017
Conakry	3,7	3,3	3,4	4,3
Kindia	3,4	3,8	3,3	3,5
Boké	3,2	4,1	4,8	4,8
Faranah	1,4	1,9	1,7	2,3
Kankan	1,4	1,6	1,6	1,5
Labé	1,9	2,0	nd	1,9
Mamou	nd	nd	nd	2,0
N'Zérékoré	2,0	1,4	1,6	2,2

Source: Direction Nationale de la Météorologie



Administration du territoire, climatologie,  
vie politique et  
carte diplomatique de la Guinée

Chapitre 3. : Vie politique

**Tableau 3.1 : Evolution du nombre de partis politiques agréés**

	2011	2012	2013	2014	2015
Nombre de partis politiques	137	137	93	137	142

Source : BSD MATD

**Tableau 3.2 : Suffrages exprimés par femme élue au scrutin de liste à la représentation proportionnelle par parti lors des élections législatives de 2013**

	Suffrages exprimés	Nombre de siège
RPG-ARC-EN-CIEL	10 661	9
UFDG	46 558	8
UFR	222 101	1
PEDN	87 041	1
<b>Total Femme élues</b>	<b>366 361</b>	<b>19</b>

Source : Mission d'observation électorale de l'Union européenne en République de Guinée Rapport final – Élections législatives

**Tableau 3.3 : Répartition des députés uninominaux par sexe et par région administrative en 2013**

	Députés uninominaux		
	Hommes	Femmes	Ensemble
Boké	3	2	5
Conakry	5	0	5
Faranah	3	1	4
Kankan	4	1	5
Kindia	5	0	5
Labé	5	0	5
Mamou	1	2	3
N'Zérékoré	6	0	6
<b>Guinée</b>	<b>32</b>	<b>6</b>	<b>38</b>

Source : Mission d'observation électorale de l'Union européenne en République de Guinée Rapport final – Élections législatives

**Tableau 3.4 : Composition de l'Assemblée nationale par législature après la première République**

	Composition	Nombre de députés
<b>1<sup>ère</sup> législature : 1995</b>	1-Codem	37
Groupes parlementaires = 2	2-PUP/PAA	77
<b>2<sup>ème</sup> législature : 2002-2008</b>	1-PUP/PAA	86
Groupes parlementaires = 2	2-UPR	26
	3-Non-inscrits	2
<b>3<sup>ème</sup> législature : 2013</b>	1-RPG Arc-en-ciel	56
Groupes parlementaires = 3	2-Libéral-Démocrate	42
	3- Alliance Républicaine	10
	4-Non-inscrits	5
	5-Démissionnaire	1

Source : Archives de l'Assemblée Nationale

**Tableau 3.5 : Evolution du nombre de lois votées à l'Assemblée Nationale par nature**

	2014	2015	2016	2017	2018
Conventions internationales	28	4	13	2	5
Défense nationale	1	1	4	0	1
Finances publiques et économie	8	13	23	12	9
Justice	1	2	2	5	6
Politique et élection	1	0	0	3	1
Jeunesse	0	0	0	1	1
Santé	0	3	2	3	3
Culture	0	0	1	1	3
Télécommunication NTIC	0	1	1	2	0
Construction et habitat	0	1	3	0	1
Pêche et aquaculture	0	1	1	0	0
Mines	0	0	4	2	12
Transports	0	0	4	9	7
Education	0	0	2	4	1
Energie/Hydraulique	0	0	4	3	10
Environnement	0	0	2	3	1
Commerce	0	0	0	2	2
Agriculture	0	0	0	3	4
Sport	0	0	0	1	1
Communication	0	0	0	1	1
Fonction publique	0	0	0	0	1
<b>Ensemble lois votées</b>	<b>39</b>	<b>26</b>	<b>66</b>	<b>57</b>	<b>70</b>

Source : Assemblée Nationale de Guinée

**Tableau 3.6 : Evolution du nombre de partis politiques siégeant à l'Assemblée nationale**

	1996	2002	2014	2015
Sièges à l'Assemblée	114	114	113	113
Partis politiques légalisés représentés à l'Assemblée nationale	8	8	15	15

Source : Archives de l'Assemblée Nationale

**Tableau 3.7 : Evolution de la composition de l'Assemblée Nationale par année de législature**

	1995	2002-2008	2013
Groupe parlementaire	2	2	3
Nombre de députés	114	112	114

Source : Archives de l'Assemblée Nationale

**Tableau 3.8 : Evolution du nombre de femmes à l'Assemblée Nationale**

	1995	2002	2009	2013	2014
<b>Nombre de Députés</b>	<b>114</b>	<b>114</b>	<b>0</b>	<b>114</b>	<b>113</b>
Nombre de femmes Députés	8	22	0	25	26
% femmes	7,0	19,3	na	21,9	23,0

Source : Archive historique des résultats des élections parlementaires en GUINEE/Assemblée Nationale/Procès-verbaux des différentes élections

**Tableau 3.9 : Participation au poste nominatif selon le sexe**

Poste	2017			2018		
	Homme	Femme	Ensemble	Homme	Femme	Ensemble
Ministre	25	7	32	31	4	35
Secrétaire Général	28	2	30	28	2	30
Chef de Cabinet	22	8	30	22	8	30
Directeurs	124	21	145	105	14	119
Ambassadeurs	5	0	5	4	1	5
Président d'institution	5	02	7	5	2	7
Procureurs de la république	nd	nd	nd	31	1	32
Recteur de l'Université	6		6	6	0	6
Président de CA d'entreprise et Société	4	0	4	3	0	3
Chevalier de l'ordre de mérite	8	1	9	2	0	2
Grand officier de l'ordre national du mérite	13	2	15	7	0	7
<b>Total</b>	<b>nd</b>	<b>nd</b>	<b>nd</b>	<b>244</b>	<b>32</b>	<b>276</b>

Source : Secrétariat général du gouvernement

**Tableau 3.10 : Evolution des effectifs des maires et conseillers municipaux selon le sexe**

	2014	2015	2016	2017	
<b>Maires</b>	Hommes			335	
	Femmes			7	
	<b>Ensemble</b>	<b>nd</b>	<b>nd</b>	<b>nd</b>	<b>342</b>
<b>Conseillers municipaux</b>	Hommes	2 643	2 484	2 370	2 349
	Femmes	301	307	231	220
	<b>Ensemble</b>	<b>2 944</b>	<b>2 791</b>	<b>2 601</b>	<b>2 569</b>

Source : Annuaire statistique 2017 MATD

Administration du territoire, climatologie, vie  
politique et  
carte diplomatique de la Guinée

Chapitre 4 : Carte diplomatique de la Guinée

**Tableau 4.1 : Nombre de visites du Président de la République à l'étranger par zone géographique**

	2015	2016	2017	2018
Afrique	2	12	25	11
Moyen Orient	0	3	10	2
Amérique	1	1	1	0
Asie	0	4	2	1
Europe	2	5	14	5
<b>Ensemble</b>	<b>5</b>	<b>25</b>	<b>52</b>	<b>19</b>

Source : Ministère des Affaires Etrangères et des Guinéens de l'étranger/direction générale du Protocole

**Tableau 4.2 : Nombre de visites de chefs d'Etat en Guinée par zone géographique**

	2014	2015	2016	2017	2018
Afrique de l'ouest	7	10	4	8	10
Autres pays de l'Afrique	1	2	3	5	4
Asie	0	0	0	1	0
Europe	1	0	1	0	0
Amérique	0	0	0	0	0
<b>Ensemble</b>	<b>9</b>	<b>12</b>	<b>8</b>	<b>14</b>	<b>14</b>

Source : Ministère des Affaires Etrangères et des Guinéens de l'étranger/direction générale du protocole

**Tableau 4.3 : Nombre de visites du Ministre des affaires étrangères et des Guinéens de l'étranger à l'extérieur par zone géographique**

	2016	2017	2018
Afrique de l'ouest	3	5	3
Autres pays africains	3	7	6
Asie	0	1	2
Europe	4	3	1
Amérique	2	2	1
<b>Ensemble</b>	<b>12</b>	<b>18</b>	<b>13</b>

Source : Ministère des Affaires Etrangères et des Guinéens de l'étranger/Direction générale du Protocole

**Tableau 4.4 : Nombre de Ministres des affaires étrangères reçus en Guinée par zone géographique**

	2015	2016	2017	2018
Afrique de l'ouest	1	0	3	0
Afrique du nord	1	1	0	0
Asie	1	0	0	1
<b>Ensemble</b>	<b>3</b>	<b>1</b>	<b>3</b>	<b>1</b>

Source : Directoire de Campagne Président Alpha CONDE

**Tableau 4.5 : Nombre d'ambassades de Guinée à l'étranger par zone géographique**

	2016	2017	2018
Afrique de l'ouest	8	8	8
Afrique centrale	3	2	2
Afrique australe	2	2	1
Afrique de l'est	1	0	2
Afrique du nord	4	3	3
Amérique	4	4	4
Europe	9	9	9
Asie	7	8	7
<b>Ensemble</b>	<b>38</b>	<b>36</b>	<b>36</b>

Source : Ministère des Affaires Etrangères et des Guinéens de l'étranger/direction générale du Protocole



**Tableau 4.6 : Nombre d'envoyés spéciaux et autres personnalités reçus en Guinée par zone géographique**

	2015	2016	2017	2018
Afrique de l'ouest	2	19	2	17
Autres pays de l'Afrique	0	8	7	32
Asie	0	5	1	4
Amérique	1	10	0	4
Europe	3	17	2	14
<b>Ensemble</b>	<b>6</b>	<b>59</b>	<b>12</b>	<b>71</b>

Source : Ministère des Affaires Etrangères et des Guinéens de l'Etranger/ Directoire générale du protocole



# Statistiques démographiques et sociales

## Chapitre 5: Démographie

**Tableau 5.1 : Répartition de la population totale de 1996, 2010 à 2013**

	1996	2010	2011	2012	2013
Masculine	3 133 231	4 684 245	4 809 480	4 936 589	5 065 558
Féminine	3 359 321	5 022 254	5 156 526	5 292 807	5 431 083
<b>Ensemble</b>	<b>6 492 552</b>	<b>9 706 499</b>	<b>9 966 006</b>	<b>10 229 396</b>	<b>10 496 641</b>

Source : INS/RGPH2014 Perspective démographique 2014-2040

**Tableau 5.2 : Répartition de la population totale au 1er juillet par année de projection selon le sexe**

	2014	2015	2016	2017	2018	2019
Masculine	5 115 365	5 273 425	5 430 371	5 590 797	5 754 536	5 921 548
Féminine	5 484 483	5 644 286	5 802 667	5 964 265	6 128 981	6 296 809
<b>Ensemble</b>	<b>10 599 848</b>	<b>10 917 711</b>	<b>11 233 038</b>	<b>11 555 062</b>	<b>11 883 517</b>	<b>12 218 357</b>

Source : INS/RGPH2014 Perspective démographique 2014-2019

**Tableau 5.3 : Répartition de la population totale au 1er juillet par année de projection selon le sexe (suite et fin)**

	2020	2021	2022	2023	2024	2025
Masculine	6 091 847	6 265 468	6 442 347	6 622 485	6 805 942	6 992 772
Féminine	6 467 777	6 641 928	6 819 291	6 999 914	7 183 854	7 371 160
<b>Ensemble</b>	<b>12 559 624</b>	<b>12 907 396</b>	<b>13 261 638</b>	<b>13 622 399</b>	<b>13 989 796</b>	<b>14 363 932</b>

Source : INS/RGPH2014 Perspective démographique 2020-2025

**Tableau 5.4 : Répartition de la population au 1er juillet par année de projection selon le milieu de résidence et par sexe**

	2014	2015	2016	2017	2018
<b>Population totale</b>					
Masculine	5 115 365	5 273 425	5 430 371	5 590 797	5 754 536
Féminine	5 484 483	5 644 286	5 802 667	5 964 265	6 128 981
<b>Ensemble</b>	<b>10 599 848</b>	<b>10 917 711</b>	<b>11 233 038</b>	<b>11 555 062</b>	<b>11 883 517</b>
<b>Population urbaine</b>					
Masculine	1 832 976	1 847 667	1 917 466	1 989 359	2 063 315
Féminine	1 852 020	1 977 606	2 048 923	2 122 248	2 197 573
<b>Ensemble</b>	<b>3 684 996</b>	<b>3 825 273</b>	<b>3 966 389</b>	<b>4 111 607</b>	<b>4 260 888</b>
<b>Population rurale</b>					
Masculine	3 282 389	3 425 758	3 512 905	3 601 439	3 691 221
Féminine	3 632 463	3 666 680	3 753 744	3 842 016	3 931 408
<b>Ensemble</b>	<b>6 914 852</b>	<b>7 092 438</b>	<b>7 266 649</b>	<b>7 443 455</b>	<b>7 622 629</b>

Source : INS/RGPH2014 Perspective démographique 2014-2040

**Tableau 5.5 : Evolution de la population des régions naturelles**

	1996	2014	2015	2016	2017	2018
Basse Guinée	2 553 513	3 981 870	4 135 008	4 254 434	4 376 399	4 500 800
Moyenne Guinée	1 639 617	2 049 232	2 126 807	2 188 232	2 250 964	2 314 948
Haute Guinée	1 407 734	2 630 313	2 722 011	2 800 628	2 880 917	2 962 808
Guinée Forestière	1 555 542	1 861 846	1 933 885	1 989 740	2 046 781	2 104 961
<b>Guinée</b>	<b>7 156 406</b>	<b>10 523 261</b>	<b>10 917 711</b>	<b>11 233 034</b>	<b>11 555 061</b>	<b>11 883 517</b>

Source : RGPH-1983 ; RGPH-1996; RGPH-2014/Perspectives démographiques 2017/ INS /Ministère du Plan et du Développement Economique MPDE

**Tableau 5.6 : Répartition de la population des régions administratives et des préfectures au 1er juillet par année de projection et par sexe de 2010 à 2011**

	2010			2011		
	Masculine	Féminine	Ensemble	Masculine	Féminine	Ensemble
<b>Guinée</b>	<b>4 684 245</b>	<b>5 022 254</b>	<b>9 706 499</b>	<b>4 809 480</b>	<b>5 156 526</b>	<b>9 966 006</b>
Boffa	96 315	100 024	196 339	98 890	102 698	201 588
Boké	204 904	210 735	415 639	210 382	216 370	426 752
Fria	42 554	46 781	89 335	43 692	48 031	91 723
Gaoual	84 257	94 641	178 898	86 510	97 171	183 681
Koundara	58 283	61 740	120 023	59 841	63 390	123 231
<b>Région Boké</b>	<b>486 313</b>	<b>513 921</b>	<b>1 000 234</b>	<b>499 315</b>	<b>527 660</b>	<b>1 026 975</b>
<b>Région Conakry</b>	<b>769 574</b>	<b>764 321</b>	<b>1 533 895</b>	<b>790 149</b>	<b>784 756</b>	<b>1 574 905</b>
Dabola	78 913	88 478	167 391	81 022	90 844	171 866
Dinguiraye	87 161	94 338	181 499	89 491	96 861	186 352
Faranah	124 425	134 471	258 896	127 752	138 066	265 818
Kissidougou	125 591	136 181	261 772	128 949	139 822	268 771
<b>Région Faranah</b>	<b>416 090</b>	<b>453 468</b>	<b>869 558</b>	<b>427 214</b>	<b>465 593</b>	<b>892 807</b>
Kankan	214 343	221 445	435 788	220 074	227 366	447 440
Kérouané	94 372	97 425	191 797	96 895	100 030	196 925
Kouroussa	120 452	127 590	248 042	123 673	131 002	254 675
Mandiana	155 111	155 351	310 462	159 258	159 504	318 762
Siguiri	314 426	311 730	626 156	322 832	320 065	642 897
<b>Région Kankan</b>	<b>898 704</b>	<b>913 541</b>	<b>1 812 245</b>	<b>922 732</b>	<b>937 967</b>	<b>1 860 699</b>
Coyah	117 184	126 284	243 468	120 316	129 660	249 976
Dubrêka	149 784	155 123	304 907	153 789	159 270	313 059
Forécariah	107 476	116 821	224 297	110 350	119 944	230 294
Kindia	196 280	209 370	405 650	201 528	214 967	416 495
Télimélé	120 003	142 736	262 739	123 211	146 552	269 763
<b>Région Kindia</b>	<b>690 727</b>	<b>750 334</b>	<b>1 441 061</b>	<b>709 194</b>	<b>770 393</b>	<b>1 479 587</b>
Koubia	41 734	50 464	92 198	42 850	51 813	94 663
Labé	131 645	162 014	293 659	135 164	166 346	301 510
Lélouma	63 609	86 918	150 527	65 310	89 242	154 552
Mali	124 323	141 434	265 757	127 646	145 215	272 861
Tougué	51 557	63 297	114 854	52 935	64 989	117 924
<b>Région Labé</b>	<b>412 868</b>	<b>504 127</b>	<b>916 995</b>	<b>423 905</b>	<b>517 605</b>	<b>941 510</b>
Dalaba	55 261	68 202	123 463	56 738	70 026	126 764
Mamou	136 777	157 844	294 621	140 433	162 064	302 497
Pita	114 090	142 769	256 859	117 141	146 586	263 727
<b>Région Mamou</b>	<b>306 128</b>	<b>368 815</b>	<b>674 943</b>	<b>314 312</b>	<b>378 676</b>	<b>692 988</b>
Beyla	147 721	153 631	301 352	151 671	157 738	309 409
Guéckédou	127 785	140 607	268 392	131 202	144 366	275 568
Lola	75 461	83 088	158 549	77 478	85 309	162 787
Macenta	122 936	134 375	257 311	126 223	137 968	264 191
N'Zérékoré	178 934	187 403	366 337	183 717	192 414	376 131
Yomou	51 005	54 620	105 625	52 369	56 080	108 449
<b>Rég. N'Zérékoré</b>	<b>703 842</b>	<b>753 724</b>	<b>1 457 566</b>	<b>722 660</b>	<b>773 875</b>	<b>1 496 535</b>

Source : INS /Ministère du Plan et du Développement Economique MPDE

**Tableau 5.7 : Répartition de la population des régions administratives et des préfectures au 1er juillet par année de projection et par sexe de 2012 à 2013**

	2012			2013		
	Masculine	Féminine	Ensemble	Masculine	Féminine	Ensemble
<b>Guinée</b>	<b>4 936 589</b>	<b>5 292 807</b>	<b>10 229 396</b>	<b>5 065 558</b>	<b>5 431 083</b>	<b>10 496 641</b>
Boffa	101 504	105 412	206 916	104 156	108 166	212 322
Boké	215 943	222 088	438 031	221 584	227 890	449 474
Fria	44 847	49 301	94 148	46 019	50 589	96 608
Gaoual	88 796	99 739	188 535	91 116	102 345	193 461
Koundara	61 422	65 066	126 488	63 027	66 766	129 793
<b>Région Boké</b>	<b>512 512</b>	<b>541 606</b>	<b>1 054 118</b>	<b>525 902</b>	<b>555 756</b>	<b>1 081 658</b>
<b>Région Conakry</b>	<b>811 031</b>	<b>805 496</b>	<b>1 616 527</b>	<b>832 220</b>	<b>826 540</b>	<b>1 658 760</b>
Dabola	83 164	93 245	176 409	85 336	95 681	181 017
Dinguiraye	91 856	99 420	191 276	94 256	102 018	196 274
Faranah	131 128	141 715	272 843	134 554	145 417	279 971
Kissidougou	132 357	143 517	275 874	135 815	147 267	283 082
<b>Région Faranah</b>	<b>438 505</b>	<b>477 897</b>	<b>916 402</b>	<b>449 961</b>	<b>490 383</b>	<b>940 344</b>
Kankan	225 890	233 375	459 265	231 792	239 472	471 264
Kérouané	99 456	102 673	202 129	102 054	105 356	207 410
Kouroussa	126 941	134 464	261 405	130 258	137 977	268 235
Mandiana	163 467	163 720	327 187	167 737	167 997	335 734
Siguiri	331 364	328 524	659 888	340 021	337 106	677 127
<b>Région Kankan</b>	<b>947 118</b>	<b>962 756</b>	<b>1 909 874</b>	<b>971 862</b>	<b>987 908</b>	<b>1 959 770</b>
Coyah	123 496	133 087	256 583	126 723	136 564	263 287
Dubréka	157 853	163 479	321 332	161 977	167 750	329 727
Forécariah	113 266	123 114	236 380	116 225	126 331	242 556
Kindia	206 854	220 648	427 502	212 258	226 413	438 671
Télimélé	126 468	150 426	276 894	129 772	154 355	284 127
<b>Région Kindia</b>	<b>727 937</b>	<b>790 754</b>	<b>1 518 691</b>	<b>746 955</b>	<b>811 413</b>	<b>1 558 368</b>
Koubia	43 982	53 183	97 165	45 131	54 572	99 703
Labé	138 737	170 742	309 479	142 361	175 203	317 564
Lélouma	67 036	91 601	158 637	68 787	93 994	162 781
Mali	131 020	149 053	280 073	134 443	152 947	287 390
Tougué	54 334	66 707	121 041	55 754	68 450	124 204
<b>Région Labé</b>	<b>435 109</b>	<b>531 286</b>	<b>966 395</b>	<b>446 476</b>	<b>545 166</b>	<b>991 642</b>
Dalaba	58 238	71 877	130 115	59 759	73 754	133 513
Mamou	144 145	166 348	310 493	147 911	170 693	318 604
Pita	120 237	150 460	270 697	123 378	154 390	277 768
<b>Région Mamou</b>	<b>322 620</b>	<b>388 685</b>	<b>711 305</b>	<b>331 048</b>	<b>398 837</b>	<b>729 885</b>
Beyla	155 679	161 907	317 586	159 746	166 137	325 883
Guéckédou	134 669	148 182	282 851	138 188	152 053	290 241
Lola	79 526	87 564	167 090	81 604	89 851	171 455
Macenta	129 559	141 614	271 173	132 944	145 314	278 258
N'Zérékoré	188 573	197 499	386 072	193 499	202 659	396 158
Yomou	53 753	57 563	111 316	55 157	59 066	114 223
<b>Rég. N'Zérékoré</b>	<b>741 759</b>	<b>794 329</b>	<b>1 536 088</b>	<b>761 138</b>	<b>815 080</b>	<b>1 576 218</b>

Source : INS /Ministère du Plan et du Développement Economique MPDE

**Tableau 5.8 : Répartition de la population des régions administratives et des préfectures au 1er juillet par année de projection et par sexe de 2014 à 2015**

	2014			2015		
	Masculine	Féminine	Ensemble	Masculine	Féminine	Ensemble
<b>Guinée</b>	<b>5 115 365</b>	<b>5 484 483</b>	<b>10 599 848</b>	<b>5 273 424</b>	<b>5 644 286</b>	<b>10 917 710</b>
Boffa	105 180	109 230	214 409	108 428	112 411	220 839
Boké	223 763	230 131	453 893	230 673	236 832	467 505
Fria	46 471	51 086	97 557	47 907	52 575	100 483
Gaoual	92 012	103 351	195 363	94 857	106 364	201 221
Koundara	63 647	67 422	131 069	65 613	69 386	134 999
<b>Région Boké</b>	<b>531 072</b>	<b>561 220</b>	<b>1 092 291</b>	<b>547 478</b>	<b>577 568</b>	<b>1 125 046</b>
<b>Région Conakry</b>	<b>840 402</b>	<b>834 666</b>	<b>1 675 069</b>	<b>866 342</b>	<b>858 958</b>	<b>1 725 300</b>
Dabola	86 175	96 622	182 797	88 840	99 439	188 278
Dingiraye	95 183	103 021	198 203	98 124	106 023	204 147
Faranah	135 877	146 847	282 724	140 076	151 126	291 202
Kissidougou	137 150	148 715	285 865	141 389	153 049	294 438
<b>Région Faranah</b>	<b>454 385</b>	<b>495 204</b>	<b>949 589</b>	<b>468 428</b>	<b>509 637</b>	<b>978 065</b>
Kankan	234 071	241 826	475 897	241 300	248 869	490 168
Kérouané	103 057	106 392	209 449	106 240	109 490	215 730
Kouroussa	131 538	139 333	270 872	135 602	143 392	278 994
Mandiana	169 387	169 649	339 035	174 615	174 587	349 202
Siguiri	343 364	340 421	683 785	353 962	350 328	704 290
<b>Région Kankan</b>	<b>981 417</b>	<b>997 621</b>	<b>1 979 038</b>	<b>1 011 719</b>	<b>1 026 666</b>	<b>2 038 385</b>
Coyah	127 969	137 906	265 875	131 923	141 925	273 848
Dubréka	163 570	169 400	332 969	168 621	174 333	342 954
Forécariah	117 368	127 573	244 941	120 995	131 291	252 286
Kindia	214 345	228 639	442 984	220 967	235 300	456 268
Télimélé	131 048	155 873	286 921	135 103	160 422	295 525
<b>Région Kindia</b>	<b>754 299</b>	<b>819 391</b>	<b>1 573 690</b>	<b>777 610</b>	<b>843 271</b>	<b>1 620 881</b>
Koubia	45 575	55 109	100 684	46 985	56 717	103 703
Labé	143 761	176 925	320 686	148 212	182 091	330 303
Lélouma	69 464	94 918	164 382	71 618	97 694	169 311
Mali	135 765	154 451	290 216	139 963	158 956	298 919
Tougué	56 302	69 123	125 424	58 045	71 141	129 186
<b>Région Labé</b>	<b>450 866</b>	<b>550 526</b>	<b>1 001 392</b>	<b>464 823</b>	<b>566 598</b>	<b>1 031 421</b>
Dalaba	60 347	74 480	134 826	62 215	76 654	138 869
Mamou	149 365	172 372	321 737	153 985	177 400	331 385
Pita	124 591	155 909	280 499	128 449	160 462	288 911
<b>Région Mamou</b>	<b>334 302</b>	<b>402 760</b>	<b>737 062</b>	<b>344 649</b>	<b>414 516</b>	<b>759 165</b>
Beyla	161 317	167 771	329 088	166 299	172 657	338 956
Guéckédou	139 546	153 548	293 094	143 860	158 024	301 883
Lola	82 406	90 735	173 141	84 953	93 380	178 333
Macenta	134 251	146 743	280 994	138 400	151 020	289 420
N'Zérékoré	195 402	204 651	400 053	201 438	210 612	412 050
Yomou	55 699	59 647	115 346	57 420	61 385	118 805
<b>Rég. N'Zérékoré</b>	<b>768 621</b>	<b>823 095</b>	<b>1 591 716</b>	<b>792 371</b>	<b>847 077</b>	<b>1 639 448</b>

Source : RGPH-2014/Perspectives démographiques 2017/ INS /Ministère du Plan et du Développement Economique MPDE

**Tableau 5.9 : Répartition de la population des régions administratives et des préfectures au 1er juillet par année de projection et par sexe de 2016 à 2017**

	2016			2017		
	Masculine	Féminine	Ensemble	Masculine	Féminine	Ensemble
<b>Guinée</b>	<b>5 430 371</b>	<b>5 802 667</b>	<b>11 233 037</b>	<b>5 590 797</b>	<b>5 964 264</b>	<b>11 555 061</b>
Boffa	111 654	115 563	227 217	114 951	118 780	233 731
Boké	237 534	243 473	481 007	244 547	250 249	494 796
Fria	49 334	54 051	103 385	50 792	55 557	106 349
Gaoual	97 681	109 351	207 033	100 569	112 399	212 968
Koundara	67 565	71 333	138 898	69 561	73 319	142 880
<b>Région Boké</b>	<b>563 769</b>	<b>593 772</b>	<b>1 157 540</b>	<b>580 420</b>	<b>610 304</b>	<b>1 190 724</b>
<b>Région Conakry</b>	<b>892 097</b>	<b>883 033</b>	<b>1 775 130</b>	<b>918 423</b>	<b>907 596</b>	<b>1 826 019</b>
Dabola	91 485	102 231	193 716	94 190	105 080	199 270
Dinguiraye	101 045	108 999	210 043	104 030	112 035	216 065
Faranah	144 245	155 367	299 612	148 507	159 695	308 201
Kissidougou	145 598	157 344	302 942	149 900	161 727	311 626
<b>Région Faranah</b>	<b>482 373</b>	<b>523 941</b>	<b>1 006 314</b>	<b>496 627</b>	<b>538 536</b>	<b>1 035 162</b>
Kankan	248 477	255 848	504 325	255 814	262 969	518 783
Kérouané	109 400	112 560	221 961	112 630	115 693	228 324
Kouroussa	139 637	147 415	287 052	143 761	151 520	295 281
Mandiana	179 807	179 481	359 288	185 114	184 474	369 588
Siguiri	364 485	360 147	724 631	375 240	370 165	745 405
<b>Région Kankan</b>	<b>1 041 806</b>	<b>1 055 451</b>	<b>2 097 257</b>	<b>1 072 560</b>	<b>1 084 820</b>	<b>2 157 381</b>
Coyah	135 850	145 908	281 757	139 863	149 971	289 834
Dubréka	173 637	179 222	352 859	178 764	184 211	362 975
Forécariah	124 597	134 976	259 573	128 279	138 735	267 014
Kindia	227 543	241 903	469 446	234 265	248 639	482 904
Télimélé	139 130	164 931	304 060	143 246	169 531	312 777
<b>Région Kindia</b>	<b>800 757</b>	<b>866 938</b>	<b>1 667 695</b>	<b>824 418</b>	<b>891 086</b>	<b>1 715 504</b>
Koubia	48 386	58 312	106 698	49 818	59 939	109 757
Labé	152 631	187 211	339 842	157 149	192 436	349 585
Lélouma	73 756	100 445	174 201	75 943	103 252	179 195
Mali	144 132	163 420	307 552	148 394	167 975	316 369
Tougué	59 776	73 141	132 917	61 545	75 182	136 727
<b>Région Labé</b>	<b>478 683</b>	<b>582 528</b>	<b>1 061 211</b>	<b>492 850</b>	<b>598 783</b>	<b>1 091 633</b>
Dalaba	64 070	78 810	142 880	65 967	81 009	146 976
Mamou	158 573	182 383	340 956	163 262	187 468	350 730
Pita	132 280	164 975	297 255	136 197	169 580	305 777
<b>Région Mamou</b>	<b>354 923</b>	<b>426 168</b>	<b>781 091</b>	<b>365 426</b>	<b>438 057</b>	<b>803 483</b>
Beyla	171 247	177 499	348 746	176 303	182 440	358 744
Guéckédou	148 143	162 460	310 602	152 521	166 986	319 507
Lola	87 482	96 001	183 483	90 068	98 676	188 743
Macenta	142 521	155 259	297 779	146 732	159 584	306 316
N'Zérékoré	207 431	216 520	423 951	213 557	222 548	436 104
Yomou	59 129	63 108	122 237	60 876	64 865	125 741
<b>Région N'Zérékoré</b>	<b>815 952</b>	<b>870 846</b>	<b>1 686 799</b>	<b>840 057</b>	<b>895 098</b>	<b>1 735 155</b>

Source : RGPH-2014/Perspectives démographiques 2017/ INS /Ministère du Plan et du Développement Economique MPDE



**Tableau 5.10 : Répartition de la population des régions administratives et des préfectures au 1er juillet par année de projection et par sexe de 2018 à 2019**

	2018			2019		
	Masculine	Féminine	Ensemble	Masculine	Féminine	Ensemble
<b>Guinée</b>	<b>5 754 536</b>	<b>6 128 981</b>	<b>11 883 516</b>	<b>5 921 548</b>	<b>6 296 809</b>	<b>12 218 357</b>
Boffa	118 316	122 059	240 375	121 748	125 400	247 148
Boké	251 705	257 156	508 861	259 006	264 194	523 199
Fria	52 280	57 092	109 372	53 798	58 656	112 453
Gaoual	103 516	115 505	219 021	106 523	118 670	225 193
Koundara	71 598	75 344	146 942	73 676	77 406	151 082
<b>Région Boké</b>	<b>597 416</b>	<b>627 155</b>	<b>1 224 571</b>	<b>614 751</b>	<b>644 325</b>	<b>1 259 075</b>
<b>Région Conakry</b>	<b>945 292</b>	<b>932 632</b>	<b>1 877 924</b>	<b>972 697</b>	<b>958 141</b>	<b>1 930 838</b>
Dabola	96 950	107 984	204 934	99 766	110 943	210 708
Dinguiraye	107 077	115 129	222 206	110 185	118 282	228 467
Faranah	152 857	164 105	316 962	157 294	168 600	325 893
Kissidougou	154 290	166 194	320 484	158 769	170 745	329 515
<b>Région Faranah</b>	<b>511 175</b>	<b>553 412</b>	<b>1 064 587</b>	<b>526 014</b>	<b>568 570</b>	<b>1 094 584</b>
Kankan	263 302	270 228	533 530	270 940	277 623	548 563
Kérouané	115 927	118 887	234 814	119 290	122 140	241 430
Kouroussa	147 971	155 704	303 675	152 265	159 966	312 231
Mandiana	190 530	189 563	380 093	196 055	194 749	390 803
Siguiri	386 218	380 375	766 593	397 414	390 779	788 193
<b>Région Kankan</b>	<b>1 103 949</b>	<b>1 114 756</b>	<b>2 218 705</b>	<b>1 135 964</b>	<b>1 145 257</b>	<b>2 281 221</b>
Coyah	143 960	154 113	298 073	148 138	158 334	306 472
Dubrèka	183 997	189 295	373 292	189 335	194 476	383 811
Forécariah	132 036	142 568	274 604	135 869	146 472	282 341
Kindia	241 125	255 505	496 630	248 123	262 501	510 624
Télimélé	147 448	174 220	321 668	151 733	178 998	330 731
<b>Région Kindia</b>	<b>848 568</b>	<b>915 700</b>	<b>1 764 268</b>	<b>873 200</b>	<b>940 779</b>	<b>1 813 979</b>
Koubia	51 280	61 597	112 877	52 770	63 287	116 057
Labé	161 761	197 761	359 522	166 465	203 188	369 652
Lélouma	78 175	106 114	184 289	80 451	109 031	189 482
Mali	152 744	172 618	325 362	157 181	177 349	334 530
Tougué	63 351	77 263	140 614	65 193	79 383	144 576
<b>Région Labé</b>	<b>507 311</b>	<b>615 352</b>	<b>1 122 663</b>	<b>522 062</b>	<b>632 235</b>	<b>1 154 296</b>
Dalaba	67 903	83 251	151 154	69 877	85 536	155 413
Mamou	168 049	192 651	360 700	172 931	197 932	370 863
Pita	140 194	174 274	314 469	144 272	179 057	323 329
<b>Région Mamou</b>	<b>376 146</b>	<b>450 176</b>	<b>826 322</b>	<b>387 081</b>	<b>462 524</b>	<b>849 605</b>
Beyla	181 465	187 476	368 941	186 729	192 608	379 337
Guéckédou	156 990	171 599	328 589	161 547	176 300	337 847
Lola	92 707	101 402	194 109	95 398	104 180	199 578
Macenta	151 031	163 992	315 023	155 415	168 484	323 899
N'Zérékoré	219 809	228 692	448 501	226 187	234 952	461 138
Yomou	62 659	66 656	129 315	64 477	68 482	132 959
<b>Région N'Zérékoré</b>	<b>864 660</b>	<b>919 817</b>	<b>1 784 477</b>	<b>889 754</b>	<b>945 004</b>	<b>1 834 758</b>

Source : RGPH-2014/Perspectives démographiques 2017/ INS /Ministère du Plan et du Développement Economique MPDE

**Tableau 5.11 : Répartition de la population des régions administratives et des préfectures par année de projection et par sexe de 2020 à 2021**

Préfecture	2020			2021		
	Masculine	Féminine	Ensemble	Masculine	Féminine	Ensemble
<b>Guinée</b>	<b>6 091 847</b>	<b>6 467 776</b>	<b>12 559 623</b>	<b>6 265 468</b>	<b>6 641 927</b>	<b>12 907 395</b>
Boffa	125 248	128 803	254 051	128 816	132 269	261 085
Boké	266 450	271 362	537 812	274 040	278 665	552 704
Fria	55 345	60 249	115 594	56 923	61 872	118 795
Gaoual	109 588	121 894	231 483	112 714	125 179	237 892
Koundara	75 794	79 508	155 302	77 954	81 648	159 602
<b>Région Boké</b>	<b>632 427</b>	<b>661 815</b>	<b>1 294 242</b>	<b>650 448</b>	<b>679 631</b>	<b>1 330 079</b>
<b>Région Conakry</b>	<b>1 000 641</b>	<b>984 126</b>	<b>1 984 767</b>	<b>1 029 130</b>	<b>1 010 595</b>	<b>2 039 725</b>
Dabola	102 637	113 957	216 594	105 564	117 027	222 591
Dinguiraye	113 355	121 494	234 849	116 586	124 766	241 352
Faranah	161 818	173 178	334 996	166 430	177 841	344 272
Kissidougou	163 336	175 382	338 718	167 992	180 105	348 097
<b>Région Faranah</b>	<b>541 145</b>	<b>584 011</b>	<b>1 125 156</b>	<b>556 572</b>	<b>599 740</b>	<b>1 156 311</b>
Kankan	278 728	285 157	563 884	286 668	292 831	579 498
Kérouané	122 719	125 455	248 174	126 215	128 831	255 045
Kouroussa	156 643	164 309	320 952	161 107	168 732	329 839
Mandiana	201 687	200 031	401 719	207 430	205 412	412 842
Siguiri	408 831	401 377	810 208	420 470	412 172	832 642
<b>Région Kankan</b>	<b>1 168 609</b>	<b>1 176 328</b>	<b>2 344 937</b>	<b>1 201 891</b>	<b>1 207 977</b>	<b>2 409 867</b>
Coyah	152 399	162 633	315 032	156 743	167 012	323 755
Dubréka	194 777	199 754	394 531	200 326	205 130	405 455
Forécariah	139 777	150 450	290 227	143 762	154 502	298 264
Kindia	255 258	269 628	524 886	262 533	276 887	539 420
Télimélé	156 103	183 866	339 969	160 559	188 824	349 383
<b>Région Kindia</b>	<b>898 317</b>	<b>966 328</b>	<b>1 864 645</b>	<b>923 924</b>	<b>992 352</b>	<b>1 916 276</b>
Koubia	54 291	65 008	119 299	55 841	66 762	122 602
Labé	171 261	208 716	379 977	176 151	214 347	390 498
Lélouma	82 773	112 001	194 774	85 139	115 028	200 167
Mali	161 705	182 169	343 873	166 317	187 078	353 395
Tougué	67 071	81 542	148 614	68 987	83 742	152 729
<b>Région Labé</b>	<b>537 103</b>	<b>649 434</b>	<b>1 186 536</b>	<b>552 438</b>	<b>666 953</b>	<b>1 219 391</b>
Dalaba	71 891	87 863	159 754	73 944	90 233	164 177
Mamou	177 909	203 312	381 222	182 985	208 792	391 777
Pita	148 430	183 930	332 360	152 669	188 894	341 563
<b>Région Mamou</b>	<b>398 231</b>	<b>475 104</b>	<b>873 335</b>	<b>409 599</b>	<b>487 919</b>	<b>897 518</b>
Beyla	192 097	197 835	389 932	197 569	203 160	400 729
Guéckédou	166 195	181 089	347 284	170 933	185 966	356 900
Lola	98 143	107 009	205 152	100 941	109 892	210 833
Macenta	159 886	173 060	332 946	164 444	177 721	342 165
N'Zérékoré	232 689	241 329	474 018	239 319	247 824	487 143
Yomou	66 332	70 341	136 673	68 222	72 235	140 457
<b>Région N'Zérékoré</b>	<b>915 342</b>	<b>970 662</b>	<b>1 886 004</b>	<b>941 430</b>	<b>996 797</b>	<b>1 938 227</b>

Source : RGPH-2014/Perspectives démographiques 2017/ INS /Ministère du Plan et du Développement Economique MPDE

**Tableau 5.12 : Répartition de la population des régions administratives et des préfectures par année de projection et par sexe de 2022 à 2023**

	2022			2023		
	Masculine	Féminine	Ensemble	Masculine	Féminine	Ensemble
<b>Guinée</b>	<b>6 442 347</b>	<b>6 819 291</b>	<b>13 261 638</b>	<b>6 622 485</b>	<b>6 999 914</b>	<b>13 622 399</b>
Boffa	132 451	135 800	268 251	136 153	139 395	275 548
Boké	281 772	286 102	567 873	289 646	293 675	583 321
Fria	58 531	63 524	122 055	60 168	65 208	125 376
Gaoual	115 898	128 524	244 421	119 140	131 930	251 070
Koundara	80 154	83 828	163 982	82 395	86 048	168 443
Région Boké	668 807	697 776	1 366 583	687 504	716 255	1 403 759
<b>Région Conakry</b>	<b>1 058 153</b>	<b>1 037 552</b>	<b>2 095 705</b>	<b>1 087 710</b>	<b>1 065 005</b>	<b>2 152 715</b>
Dabola	108 546	120 154	228 700	111 583	123 339	234 921
Dinguiraye	119 878	128 098	247 975	123 230	131 491	254 721
Faranah	171 129	182 591	353 720	175 915	187 428	363 342
Kissidougou	172 735	184 916	357 651	177 566	189 814	367 380
<b>Région Faranah</b>	<b>572 288</b>	<b>615 759</b>	<b>1 188 046</b>	<b>588 293</b>	<b>632 072</b>	<b>1 220 365</b>
Kankan	294 756	300 646	595 403	302 994	308 605	611 600
Kérouané	129 776	132 269	262 045	133 403	135 771	269 174
Kouroussa	165 654	173 237	338 892	170 286	177 825	348 111
Mandiana	213 281	210 892	424 173	219 239	216 472	435 712
Siguiri	432 328	423 166	855 494	444 404	434 362	878 767
<b>Région Kankan</b>	<b>1 235 797</b>	<b>1 240 210</b>	<b>2 476 006</b>	<b>1 270 327</b>	<b>1 273 035</b>	<b>2 543 362</b>
Coyah	161 168	171 473	332 640	165 675	176 015	341 689
Dubréka	205 978	210 605	416 583	211 735	216 180	427 915
Forécariah	147 821	158 629	306 449	151 955	162 831	314 786
Kindia	269 944	284 280	554 224	277 491	291 810	569 301
Télimélé	165 098	193 874	358 971	169 720	199 016	368 737
<b>Région Kindia</b>	<b>950 012</b>	<b>1 018 856</b>	<b>1 968 868</b>	<b>976 580</b>	<b>1 045 848</b>	<b>2 022 428</b>
Koubia	57 419	68 547	125 967	59 028	70 366	129 394
Labé	181 133	220 082	401 215	186 207	225 922	412 130
Lélouma	87 551	118 110	205 661	90 007	121 249	211 255
Mali	171 016	192 078	363 094	175 802	197 170	372 971
Tougué	70 938	85 983	156 920	72 925	88 265	161 189
<b>Région Labé</b>	<b>568 061</b>	<b>684 796</b>	<b>1 252 857</b>	<b>583 972</b>	<b>702 967</b>	<b>1 286 939</b>
Dalaba	76 035	92 648	168 683	78 165	95 107	173 272
Mamou	188 156	214 374	402 530	193 422	220 058	413 480
Pita	156 988	193 949	350 937	161 387	199 097	360 484
<b>Région Mamou</b>	<b>421 181</b>	<b>500 969</b>	<b>922 150</b>	<b>432 976</b>	<b>514 260</b>	<b>947 236</b>
Beyla	203 145	208 582	411 727	208 823	214 105	422 927
Guéckédou	175 761	190 934	366 695	180 677	195 993	376 670
Lola	103 792	112 827	216 619	106 695	115 817	222 512
Macenta	169 088	182 468	351 556	173 817	187 303	361 119
N'Zérékoré	246 073	254 440	500 513	252 951	261 177	514 129
Yomou	70 148	74 164	144 312	72 109	76 128	148 238
<b>Région N'Zérékoré</b>	<b>968 007</b>	<b>1 023 415</b>	<b>1 991 421</b>	<b>995 073</b>	<b>1 050 522</b>	<b>2 045 595</b>

Source : RGPH-2014/Perspectives démographiques 2017/ INS /Ministère du Plan et du Développement Economique MPDE

**Tableau 5.13 : Répartition de la population des régions administratives et des préfectures par année de projection et par sexe de 2024 à 2025**

	2024			2025		
	Masculine	Féminine	Ensemble	Masculin	Féminine	Ensemble
<b>Guinée</b>	<b>6 805 942</b>	<b>7 183 854</b>	<b>13 989 796</b>	<b>6 992 771</b>	<b>7 371 160</b>	<b>14 363 931</b>
Boffa	139 923	143 057	282 980	143 763	146 785	290 548
Boké	297 666	301 388	599 054	305 833	309 242	615 074
Fria	61 835	66 922	128 757	63 533	68 667	132 200
Gaoual	122 443	135 399	257 842	125 806	138 931	264 737
Koundara	84 677	88 309	172 986	87 002	90 611	177 612
<b>Région Boké</b>	<b>706 546</b>	<b>735 072</b>	<b>1 441 618</b>	<b>725 938</b>	<b>754 234</b>	<b>1 480 172</b>
<b>Région Conakry</b>	<b>1 117 813</b>	<b>1 092 962</b>	<b>2 210 774</b>	<b>1 148 468</b>	<b>1 121 430</b>	<b>2 269 898</b>
Dabola	114 675	126 582	241 257	117 825	129 884	247 709
Dinguiraye	126 644	134 947	261 591	130 121	138 466	268 587
Farannah	180 788	192 353	373 142	185 752	197 369	383 121
Kissidougou	182 485	194 803	377 288	187 495	199 883	387 378
<b>Région Farannah</b>	<b>604 593</b>	<b>648 685</b>	<b>1 253 278</b>	<b>621 193</b>	<b>665 602</b>	<b>1 286 795</b>
Kankan	311 384	316 711	628 094	319 928	324 964	644 892
Kérouané	137 097	139 337	276 433	140 858	142 968	283 826
Kouroussa	175 002	182 497	357 499	179 805	187 255	367 060
Mandiana	225 307	222 156	447 463	231 487	227 943	459 429
Siguiri	456 703	445 764	902 467	469 227	457 375	926 602
<b>Région Kankan</b>	<b>1 305 494</b>	<b>1 306 463</b>	<b>2 611 957</b>	<b>1 341 307</b>	<b>1 340 502</b>	<b>2 681 809</b>
Coyah	170 264	180 640	350 905	174 939	185 350	360 289
Dubréka	217 598	221 858	439 456	223 569	227 640	451 209
Forécariah	156 165	167 110	323 276	160 453	171 468	331 921
Kindia	285 178	299 477	584 655	293 006	307 285	600 291
Télimélé	174 428	204 253	378 681	179 223	209 586	388 809
<b>Région Kindia</b>	<b>1 003 638</b>	<b>1 073 335</b>	<b>2 076 973</b>	<b>1 031 194</b>	<b>1 101 325</b>	<b>2 132 518</b>
Koubia	60 665	72 218	132 883	62 333	74 104	136 437
Labé	191 375	231 870	423 245	196 637	237 927	434 564
Lélouma	92 508	124 445	216 953	95 055	127 700	222 755
Mali	180 675	202 355	383 030	185 639	207 635	393 274
Tougué	74 948	90 588	165 537	77 009	92 954	169 964
<b>Région Labé</b>	<b>600 176</b>	<b>721 472</b>	<b>1 321 648</b>	<b>616 679</b>	<b>740 315</b>	<b>1 356 994</b>
Dalaba	80 335	97 611	177 945	82 544	100 160	182 704
Mamou	198 786	225 846	424 632	204 247	231 740	435 988
Pita	165 867	204 340	370 206	170 429	209 678	380 107
<b>Région Mamou</b>	<b>444 988</b>	<b>527 795</b>	<b>972 783</b>	<b>457 221</b>	<b>541 577</b>	<b>998 798</b>
Beyla	214 605	219 728	434 334	220 494	225 455	445 949
Guéckédou	185 684	201 145	386 829	190 783	206 392	397 174
Lola	109 652	118 861	228 513	112 663	121 962	234 624
Macenta	178 633	192 226	370 859	183 538	197 239	380 777
N'Zérékoré	259 957	268 038	527 995	267 091	275 024	542 115
Yomou	74 107	78 129	152 236	76 141	80 166	156 307
<b>Région N'Zérékoré</b>	<b>1 022 638</b>	<b>1 078 126</b>	<b>2 100 765</b>	<b>1 050 710</b>	<b>1 106 236</b>	<b>2 156 946</b>

Source : RGPH-2014/Perspectives démographiques 2017/ INS /Ministère du Plan et du Développement Economique MPDE

**Tableau 5.14 : Répartition de la population des régions administratives et des préfectures par milieu de résidence de 2014 à 2015**

	2014			2015		
	Urbain	Rural	Ensemble	Urbain	Rural	Ensemble
<b>Guinée</b>	<b>3 684 997</b>	<b>6 914 853</b>	<b>10 599 847</b>	<b>3 811 095</b>	<b>7 106 612</b>	<b>10 917 711</b>
<b>Boffa</b>	8 710	205 699	214 409	9 076	211 763	220 839
Boké	187 257	266 637	453 893	194 233	273 271	467 505
Fria	55 780	41 777	97 557	57 748	42 735	100 483
Gaoual	6 017	189 346	195 363	6 270	194 951	201 221
Koundara	19 407	111 662	131 069	20 194	114 805	134 999
<b>Région Boké</b>	<b>277 171</b>	<b>815 121</b>	<b>1 092 291</b>	<b>287 521</b>	<b>837 525</b>	<b>1 125 047</b>
<b>Région Conakry</b>	<b>1 675 069</b>		<b>1 675 069</b>	<b>1 725 300</b>		<b>1 725 300</b>
Dabola	25 600	157 197	182 797	26 641	161 638	188 278
Dinguiraye	18 249	179 955	198 203	19 002	185 145	204 147
Faranah	61 006	221 718	282 724	63 429	227 773	291 202
Kissidougou	100 851	185 014	285 865	104 684	189 754	294 438
<b>Région Faranah</b>	<b>205 706</b>	<b>743 884</b>	<b>949 589</b>	<b>213 756</b>	<b>764 310</b>	<b>978 065</b>
Kankan	192 478	283 419	475 897	199 669	290 499	490 168
Kérouané	23 462	185 987	209 449	24 424	191 305	215 730
Kouroussa	31 550	239 322	270 872	32 842	246 152	278 994
Mandiana	16 612	322 424	339 035	17 306	331 896	349 202
Siguiré	128 666	555 119	683 785	133 821	570 469	704 290
<b>Région Kankan</b>	<b>392 768</b>	<b>1 586 271</b>	<b>1 979 038</b>	<b>408 062</b>	<b>1 630 321</b>	<b>2 038 384</b>
Coyah	218 926	46 949	265 875	225 967	47 881	273 848
Dubréka	158 463	174 506	332 969	164 242	178 712	342 954
Forécariah	20 297	224 644	244 941	21 137	231 149	252 286
Kindia	139 972	303 012	442 984	145 356	310 912	456 268
Télimélé	13 437	273 484	286 921	13 999	281 526	295 525
<b>Région Kindia</b>	<b>551 095</b>	<b>1 022 595</b>	<b>1 573 690</b>	<b>570 701</b>	<b>1 050 180</b>	<b>1 620 881</b>
Koubia	4 365	96 319	100 684	4 548	99 155	103 703
Labé	93 507	227 179	320 686	97 132	233 170	330 303
Lélouma	4 639	159 743	164 382	4 835	164 477	169 311
Mali	5 471	284 745	290 216	5 702	293 217	298 919
Tougué	3 782	121 643	125 424	3 940	125 245	129 186
<b>Région Labé</b>	<b>111 764</b>	<b>889 629</b>	<b>1 001 392</b>	<b>116 157</b>	<b>915 264</b>	<b>1 031 422</b>
Dalaba	8 628	126 198	134 826	8 987	129 882	138 869
Mamou	68 766	252 970	321 737	71 499	259 885	331 385
Pita	22 040	258 459	280 499	22 953	265 957	288 911
<b>Région Mamou</b>	<b>99 434</b>	<b>637 627</b>	<b>737 062</b>	<b>103 439</b>	<b>655 724</b>	<b>759 165</b>
Beyla	17 253	311 834	329 088	17 974	320 982	338 956
Guéckédou	62 946	230 148	293 094	65 447	236 436	301 883
Lola	28 299	144 842	173 141	29 442	148 891	178 333
Macenta	59 128	221 866	280 994	61 480	227 940	289 420
N'Zérékoré	196 823	203 230	400 053	203 961	208 088	412 050
Yomou	7 541	107 806	115 346	7 855	110 951	118 805
<b>Région N'Zérékoré</b>	<b>371 990</b>	<b>1 219 726</b>	<b>1 591 716</b>	<b>386 159</b>	<b>1 253 288</b>	<b>1 639 447</b>

Source : RGPH-2014/Perspectives démographiques 2017/ INS /Ministère du Plan et du Développement Economique MPDE

**Tableau 5.15 : Répartition de la population des régions administratives et des préfectures par milieu de résidence de 2016 à 2017**

	2016			2017		
	Urbain	Rural	Ensemble	Urbain	Rural	Ensemble
<b>Guinée</b>	<b>3 937 226</b>	<b>7 295 813</b>	<b>11 233 034</b>	<b>4 066 635</b>	<b>7 488 426</b>	<b>11 555 061</b>
Boffa	9 445	217 772	227 217	9 828	223 903	233 731
Boké	201 242	279 765	481 007	208 447	286 349	494 796
Fria	59 718	43 667	103 385	61 738	44 610	106 349
Gaoual	6 526	200 507	207 033	6 791	206 177	212 968
Koundara	20 990	117 909	138 898	21 811	121 069	142 880
<b>Région Boké</b>	<b>297 921</b>	<b>859 620</b>	<b>1 157 540</b>	<b>308 615</b>	<b>882 108</b>	<b>1 190 724</b>
<b>Région Conakry</b>	<b>1 775 130</b>		<b>1 775 130</b>	<b>1 826 019</b>		<b>1 826 019</b>
Dabola	27 693	166 024	193 716	28 779	170 491	199 270
Dinguiraye	19 763	190 280	210 043	20 551	195 514	216 065
Faranah	65 873	233 739	299 612	68 394	239 808	308 201
Kissidougou	108 539	194 403	302 942	112 506	199 120	311 626
<b>Région Faranah</b>	<b>221 868</b>	<b>784 446</b>	<b>1 006 313</b>	<b>230 230</b>	<b>804 933</b>	<b>1 035 162</b>
Kankan	206 894	297 432	504 325	214 322	304 461	518 783
Kérouané	25 398	196 563	221 961	26 403	201 921	228 324
Kouroussa	34 149	252 903	287 052	35 498	259 783	295 281
Mandiana	18 009	341 279	359 288	18 737	350 851	369 588
Siguiri	139 024	585 607	724 631	144 392	601 012	745 405
<b>Région Kankan</b>	<b>423 474</b>	<b>1 673 784</b>	<b>2 097 257</b>	<b>439 352</b>	<b>1 718 028</b>	<b>2 157 381</b>
Coyah	232 977	48 780	281 757	240 149	49 686	289 834
Dubréka	170 039	182 820	352 859	175 994	186 981	362 975
Forécariah	21 987	237 585	259 573	22 865	244 149	267 014
Kindia	150 776	318 670	469 446	156 355	326 548	482 904
Télimélé	14 568	289 492	304 060	15 157	297 620	312 777
<b>Région Kindia</b>	<b>590 347</b>	<b>1 077 347</b>	<b>1 667 695</b>	<b>610 520</b>	<b>1 104 984</b>	<b>1 715 504</b>
Koubia	4 733	101 965	106 698	4 924	104 833	109 757
Labé	100 783	239 059	339 842	104 544	245 041	349 585
Lélouma	5 032	169 169	174 201	5 237	173 958	179 195
Mali	5 936	301 617	307 552	6 178	310 191	316 369
Tougué	4 102	128 815	132 917	4 268	132 459	136 727
<b>Région Labé</b>	<b>120 586</b>	<b>940 625</b>	<b>1 061 210</b>	<b>125 151</b>	<b>966 482</b>	<b>1 091 633</b>
Dalaba	9 350	133 530	142 880	9 726	137 250	146 976
Mamou	74 257	266 699	340 956	77 100	273 630	350 730
Pita	23 878	273 378	297 255	24 833	280 944	305 777
<b>Région Mamou</b>	<b>107 485</b>	<b>673 607</b>	<b>781 091</b>	<b>111 659</b>	<b>691 824</b>	<b>803 483</b>
Beyla	18 704	330 042	348 746	19 458	339 286	358 744
Guéckédou	67 970	242 632	310 602	70 572	248 935	319 507
Lola	30 596	152 888	183 483	31 787	156 957	188 743
Macenta	63 853	233 926	297 779	66 301	240 015	306 316
N'Zérékoré	211 120	212 831	423 951	218 471	217 633	436 104
Yomou	8 172	114 065	122 237	8 500	117 241	125 741
<b>Région N'Zérékoré</b>	<b>400 415</b>	<b>1 286 384</b>	<b>1 686 798</b>	<b>415 089</b>	<b>1 320 067</b>	<b>1 735 155</b>

Source : RGPH-2014/Perspectives démographiques 2017/ INS /Ministère du Plan et du Développement Economique MPDE

**Tableau 5.16 : Répartition de la population des régions administratives et des préfectures par milieu de résidence de 2018 à 2019**

	2018			2019		
	Urbain	Rural	Ensemble	Urbain	Rural	Ensemble
<b>Guinée</b>	<b>4 199 257</b>	<b>7 684 258</b>	<b>11 883 518</b>	<b>4 335 101</b>	<b>7 883 251</b>	<b>12 218 355</b>
Boffa	10 223	230 152	240 375	10 631	236 517	247 148
Boké	215 847	293 014	508 861	223 443	299 756	523 199
Fria	63 809	45 562	109 372	65 931	46 523	112 453
Gaoual	7 065	211 957	219 021	7 348	217 845	225 193
Koundara	22 658	124 284	146 942	23 530	127 552	151 082
<b>Région Boké</b>	<b>319 602</b>	<b>904 969</b>	<b>1 224 571</b>	<b>330 883</b>	<b>928 193</b>	<b>1 259 075</b>
<b>Région Conakry</b>	<b>1 877 924</b>		<b>1 877 924</b>	<b>1 930 838</b>		<b>1 930 838</b>
Dabola	29 899	175 035	204 934	31 053	179 655	210 708
Dinguiraye	21 363	200 843	222 206	22 201	206 266	228 467
Faranah	70 990	245 972	316 962	73 663	252 230	325 893
Kissidougou	116 583	203 901	320 484	120 773	208 742	329 515
<b>Région Faranah</b>	<b>238 835</b>	<b>825 751</b>	<b>1 064 586</b>	<b>247 690</b>	<b>846 893</b>	<b>1 094 583</b>
Kankan	221 952	311 577	533 530	229 785	318 777	548 563
Kérouané	27 440	207 374	234 814	28 509	212 921	241 430
Kouroussa	36 891	266 784	303 675	38 326	273 905	312 231
Mandiana	19 488	360 606	380 093	20 263	370 540	390 803
Siguiri	149 924	616 669	766 593	155 622	632 572	788 193
<b>Région Kankan</b>	<b>455 695</b>	<b>1 763 010</b>	<b>2 218 705</b>	<b>472 505</b>	<b>1 808 715</b>	<b>2 281 220</b>
Coyah	247 476	50 597	298 073	254 958	51 513	306 472
Dubréka	182 104	191 188	373 292	188 370	195 440	383 811
Forécariah	23 772	250 832	274 604	24 707	257 634	282 341
Kindia	162 094	334 536	496 630	167 993	342 631	510 624
Télimélé	15 765	305 903	321 668	16 392	314 339	330 731
<b>Région Kindia</b>	<b>631 211</b>	<b>1 133 056</b>	<b>1 764 267</b>	<b>652 420</b>	<b>1 161 557</b>	<b>1 813 979</b>
Koubia	5 122	107 755	112 877	5 326	110 731	116 057
Labé	108 413	251 109	359 522	112 391	257 261	369 652
Lélouma	5 448	178 841	184 289	5 666	183 815	189 482
Mali	6 428	318 934	325 362	6 686	327 844	334 530
Tougué	4 440	136 173	140 614	4 618	139 958	144 576
<b>Région Labé</b>	<b>129 851</b>	<b>992 812</b>	<b>1 122 664</b>	<b>134 687</b>	<b>1 019 609</b>	<b>1 154 297</b>
Dalaba	10 114	141 040	151 154	10 514	144 899	155 413
Mamou	80 029	280 671	360 700	83 044	287 819	370 863
Pita	25 819	288 650	314 469	26 836	296 493	323 329
<b>Région Mamou</b>	<b>115 962</b>	<b>710 361</b>	<b>826 323</b>	<b>120 394</b>	<b>729 211</b>	<b>849 605</b>
Beyla	20 237	348 704	368 941	21 041	358 295	379 337
Guéckédou	73 252	255 337	328 589	76 011	261 836	337 847
Lola	33 014	161 094	194 109	34 279	165 299	199 578
Macenta	68 822	246 201	315 023	71 418	252 481	323 899
N'Zérékoré	226 013	222 487	448 501	233 746	227 392	461 138
Yomou	8 839	120 476	129 315	9 189	123 770	132 959
<b>Région N'Zérékoré</b>	<b>430 177</b>	<b>1 354 299</b>	<b>1 784 478</b>	<b>445 684</b>	<b>1 389 073</b>	<b>1 834 758</b>

Source : RGPH-2014/Perspectives démographiques 2017/ INS /Ministère du Plan et du Développement Economique MPDE



**Tableau 5.17 : Répartition de la population des régions administratives et des préfectures par milieu de résidence de 2020 à 2021**

	2020			2021		
	Urbain	Rural	Ensemble	Urbain	Rural	Ensemble
<b>Guinée</b>	<b>4 474 220</b>	<b>8 085 402</b>	<b>12 559 626</b>	<b>4 616 668</b>	<b>8 290 724</b>	<b>12 907 393</b>
Boffa	11 052	242 999	254 051	11 486	249 599	261 085
Boké	231 238	306 574	537 812	239 235	313 469	552 704
Fria	68 102	47 492	115 594	70 326	48 469	118 795
Gaoual	7 640	223 843	231 483	7 941	229 951	237 892
Koundara	24 429	130 873	155 302	25 356	134 247	159 602
<b>Région Boké</b>	<b>342 461</b>	<b>951 781</b>	<b>1 294 242</b>	<b>354 344</b>	<b>975 735</b>	<b>1 330 078</b>
<b>Région Conakry</b>	<b>1 984 767</b>		<b>1 984 767</b>	<b>2 039 725</b>		<b>2 039 725</b>
Dabola	32 243	184 350	216 594	33 469	189 122	222 591
Dinguiraye	23 065	211 783	234 849	23 957	217 395	241 352
Faranah	76 414	258 582	334 996	79 245	265 026	344 272
Kissidougou	125 075	213 643	338 718	129 493	218 604	348 097
<b>Région Faranah</b>	<b>256 797</b>	<b>868 358</b>	<b>1 125 157</b>	<b>266 164</b>	<b>890 147</b>	<b>1 156 312</b>
Kankan	237 824	326 060	563 884	246 073	333 425	579 498
Kérouané	29 612	218 562	248 174	30 748	224 297	255 045
Kouroussa	39 806	281 146	320 952	41 332	288 507	329 839
Mandiana	21 063	380 656	401 719	21 889	390 953	412 842
Siguiri	161 488	648 720	810 208	167 528	665 114	832 642
<b>Région Kankan</b>	<b>489 793</b>	<b>1 855 144</b>	<b>2 344 937</b>	<b>507 570</b>	<b>1 902 296</b>	<b>2 409 866</b>
Coyah	262 597	52 435	315 032	270 395	53 360	323 755
Dubréka	194 795	199 736	394 531	201 381	204 074	405 455
Forécariah	25 672	264 555	290 227	26 667	271 596	298 264
Kindia	174 055	350 831	524 886	180 283	359 136	539 420
Télimélé	17 040	322 929	339 969	17 709	331 674	349 383
<b>Région Kindia</b>	<b>674 159</b>	<b>1 190 486</b>	<b>1 864 645</b>	<b>696 435</b>	<b>1 219 840</b>	<b>1 916 277</b>
Koubia	5 537	113 762	119 299	5 754	116 848	122 602
Labé	116 481	263 495	379 977	120 685	269 813	390 498
Lélouma	5 892	188 882	194 774	6 124	194 043	200 167
Mali	6 952	336 921	343 873	7 228	346 167	353 395
Tougué	4 802	143 812	148 614	4 991	147 738	152 729
<b>Région Labé</b>	<b>139 664</b>	<b>1 046 872</b>	<b>1 186 537</b>	<b>144 782</b>	<b>1 074 609</b>	<b>1 219 391</b>
Dalaba	10 928	148 826	159 754	11 354	152 823	164 177
Mamou	86 148	295 074	381 222	89 342	302 436	391 777
Pita	27 886	304 475	332 360	28 968	312 595	341 563
<b>Région Mamou</b>	<b>124 962</b>	<b>748 375</b>	<b>873 336</b>	<b>129 664</b>	<b>767 854</b>	<b>897 517</b>
Beyla	21 871	368 060	389 932	22 728	378 001	400 729
Guéckédou	78 851	268 433	347 284	81 773	275 127	356 900
Lola	35 582	169 570	205 152	36 925	173 908	210 833
Macenta	74 090	258 856	332 946	76 840	265 325	342 165
N'Zérékoré	241 673	232 345	474 018	249 796	237 347	487 143
Yomou	9 550	127 122	136 673	9 922	130 535	140 457
<b>Région N'Zérékoré</b>	<b>461 617</b>	<b>1 424 386</b>	<b>1 886 005</b>	<b>477 984</b>	<b>1 460 243</b>	<b>1 938 227</b>

Source : RGPH-2014/Perspectives démographiques 2017/ INS /Ministère du Plan et du Développement Economique MPDE



**Tableau 5.18: Répartition de la population des régions administratives et des préfectures par milieu de résidence de 2022 à 2023**

	2022			2023		
	Urbain	Rural	Ensemble	Urbain	Rural	Ensemble
<b>Guinée</b>	<b>4 762 459</b>	<b>8 499 174</b>	<b>13 261 636</b>	<b>4 911 648</b>	<b>8 710 751</b>	<b>13 622 399</b>
Boffa	11 934	256 317	268 251	12 396	263 152	275 548
Boké	247 437	320 436	567 873	255 846	327 476	583 321
Fria	72 601	49 454	122 055	74 929	50 446	125 376
Gaoual	8 252	236 169	244 421	8 572	242 498	251 070
Koundara	26 309	137 673	163 982	27 291	141 152	168 443
<b>Région Boké</b>	<b>366 533</b>	<b>1 000 049</b>	<b>1 366 582</b>	<b>379 034</b>	<b>1 024 724</b>	<b>1 403 758</b>
<b>Région Conakry</b>	<b>2 095 705</b>		<b>2 095 705</b>	<b>2 152 715</b>		<b>2 152 715</b>
Dabola	34 732	193 968	228 700	36 032	198 890	234 921
Dingiraye	24 875	223 100	247 975	25 822	228 899	254 721
Faranah	82 157	271 563	353 720	85 152	278 191	363 342
Kissidougou	134 028	223 622	357 651	138 682	228 698	367 380
<b>Région Faranah</b>	<b>275 792</b>	<b>912 253</b>	<b>1 188 046</b>	<b>285 688</b>	<b>934 678</b>	<b>1 220 364</b>
Kankan	254 534	340 869	595 403	263 209	348 390	611 600
Kérouane	31 919	230 126	262 045	33 126	236 048	269 174
Kouroussa	42 904	295 988	338 892	44 523	303 588	348 111
Mandiana	22 741	401 432	424 173	23 619	412 093	435 712
Siguiri	173 744	681 751	855 494	180 138	698 628	878 767
<b>Région Kankan</b>	<b>525 842</b>	<b>1 950 166</b>	<b>2 476 007</b>	<b>544 615</b>	<b>1 998 747</b>	<b>2 543 364</b>
Coyah	278 350	54 290	332 640	286 466	55 224	341 689
Dubréka	208 129	208 454	416 583	215 041	212 874	427 915
Forécariah	27 693	278 756	306 449	28 750	286 036	314 786
Kindia	186 680	367 544	554 224	193 247	376 053	569 301
Télimélé	18 398	340 573	358 971	19 109	349 627	368 737
<b>Région Kindia</b>	<b>719 250</b>	<b>1 249 617</b>	<b>1 968 867</b>	<b>742 613</b>	<b>1 279 814</b>	<b>2 022 428</b>
Koubia	5 979	119 988	125 967	6 210	123 184	129 394
Labé	125 004	276 211	401 215	129 440	282 690	412 130
Lélouma	6 364	199 297	205 661	6 612	204 644	211 255
Mali	7 512	355 582	363 094	7 805	365 166	372 971
Tougué	5 186	151 734	156 920	5 388	155 801	161 189
<b>Région Labé</b>	<b>150 045</b>	<b>1 102 812</b>	<b>1 252 857</b>	<b>155 455</b>	<b>1 131 485</b>	<b>1 286 939</b>
Dalaba	11 793	156 890	168 683	12 247	161 025	173 272
Mamou	92 627	309 903	402 530	96 006	317 474	413 480
Pita	30 084	320 853	350 937	31 234	329 250	360 484
<b>Région Mamou</b>	<b>134 504</b>	<b>787 646</b>	<b>922 150</b>	<b>139 487</b>	<b>807 749</b>	<b>947 236</b>
Beyla	23 611	388 116	411 727	24 522	398 405	422 927
Guéckédou	84 779	281 916	366 695	87 870	288 800	376 670
Lola	38 306	178 313	216 619	39 728	182 784	222 512
Macenta	79 669	271 886	351 556	82 579	278 541	361 119
N'Zérékoré	258 117	242 395	500 513	266 640	247 489	514 129
Yomou	10 306	134 005	144 312	10 702	137 535	148 238
<b>Région N'Zérékoré</b>	<b>494 788</b>	<b>1 496 631</b>	<b>1 991 422</b>	<b>512 041</b>	<b>1 533 554</b>	<b>2 045 595</b>

Source : RGPH-2014/Perspectives démographiques 2017/ INS /Ministère du Plan et du Développement Economique MPDE

**Tableau 5.19 : Répartition de la population des régions administratives et des préfectures par milieu de résidence de 2024 à 2025**

	2024			2025		
	Urbain	Rural	Ensemble	Urbain	Rural	Ensemble
<b>Guinée</b>	<b>5 064 304</b>	<b>8 925 493</b>	<b>13 989 797</b>	<b>5 220 499</b>	<b>9 143 439</b>	<b>14 363 931</b>
Boffa	12 873	270 107	282 980	13 365	277 183	290 548
Boké	264 466	334 588	599 054	273 302	341 772	615 074
Fria	77 310	51 447	128 757	79 746	52 454	132 200
Gaoual	8 903	248 938	257 842	9 245	255 493	264 737
Koundara	28 302	144 684	172 986	29 343	148 270	177 612
<b>Région Boké</b>	<b>391 854</b>	<b>1 049 764</b>	<b>1 441 619</b>	<b>405 001</b>	<b>1 075 172</b>	<b>1 480 171</b>
<b>Région Conakry</b>	<b>2 210 774</b>		<b>2 210 774</b>	<b>2 269 898</b>		<b>2 269 898</b>
Dabola	37 370	203 887	241 257	38 748	208 962	247 709
Dinguiraye	26 797	234 794	261 591	27 802	240 785	268 587
Faranah	88 231	284 911	373 142	91 397	291 724	383 121
Kissidougou	143 457	233 831	377 288	148 356	239 022	387 378
<b>Région Faranah</b>	<b>295 855</b>	<b>957 423</b>	<b>1 253 278</b>	<b>306 303</b>	<b>980 493</b>	<b>1 286 795</b>
Kankan	272 104	355 991	628 094	281 222	363 670	644 892
Kérouané	34 368	242 065	276 433	35 648	248 178	283 826
Kouroussa	46 190	311 309	357 499	47 908	319 152	367 060
Mandiana	24 525	422 938	447 463	25 459	433 971	459 429
Siguiré	186 716	715 751	902 467	193 483	733 119	926 602
<b>Région Kankan</b>	<b>563 903</b>	<b>2 048 054</b>	<b>2 611 956</b>	<b>583 720</b>	<b>2 098 090</b>	<b>2 681 809</b>
Coyah	294 744	56 161	350 905	303 187	57 102	360 289
Dubréka	222 121	217 335	439 456	229 372	221 837	451 209
Forécariah	29 840	293 436	323 276	30 963	300 959	331 921
Kindia	199 990	384 665	584 655	206 911	393 380	600 291
Télimélé	19 843	358 839	378 681	20 599	368 210	388 809
<b>Région Kindia</b>	<b>766 538</b>	<b>1 310 436</b>	<b>2 076 973</b>	<b>791 032</b>	<b>1 341 488</b>	<b>2 132 519</b>
Koubia	6 449	126 435	132 883	6 695	129 743	136 437
Labé	133 996	289 249	423 245	138 674	295 890	434 564
Lélouma	6 867	210 086	216 953	7 131	215 625	222 755
Mali	8 108	374 923	383 030	8 420	384 854	393 274
Tougué	5 596	159 940	165 537	5 811	164 153	169 964
<b>Région Labé</b>	<b>161 016</b>	<b>1 160 633</b>	<b>1 321 648</b>	<b>166 731</b>	<b>1 190 265</b>	<b>1 356 994</b>
Dalaba	12 714	165 231	177 945	13 195	169 509	182 704
Mamou	99 480	325 151	424 632	103 052	332 935	435 988
Pita	32 420	337 787	370 206	33 641	346 466	380 107
<b>Région Mamou</b>	<b>144 614</b>	<b>828 169</b>	<b>972 783</b>	<b>149 888</b>	<b>848 910</b>	<b>998 799</b>
Beyla	25 461	408 872	434 334	26 430	419 519	445 949
Guéckédou	91 049	295 780	386 829	94 317	302 857	397 174
Lola	41 192	187 321	228 513	42 698	191 927	234 624
Macenta	85 571	285 288	370 859	88 647	292 130	380 777
N'Zérékoré	275 367	252 628	527 995	284 303	257 812	542 115
Yomou	11 110	141 125	152 236	11 531	144 776	156 307
<b>Région N'Zérékoré</b>	<b>529 750</b>	<b>1 571 014</b>	<b>2 100 766</b>	<b>547 926</b>	<b>1 609 021</b>	<b>2 156 946</b>

Source : RGPH-2014/Perspectives démographiques 2017/ INS /Ministère du Plan et du Développement Economique MPDE

**Tableau 5.20 : Répartition de la population totale par âge selon l'année de projection**

	2014	2015	2016	2017	2018
0 an	411 232	415 900	412 752	418 779	424 810
1 an	396 623	399 608	404 538	401 856	408 109
2 ans	382 803	391 409	394 508	399 531	397 037
3 ans	369 579	379 314	387 944	391 118	396 203
4 ans	356 759	367 033	376 775	385 422	388 651
5 ans	344 140	354 798	365 071	374 818	383 479
6 ans	331 528	342 564	353 218	363 491	373 243
7 ans	318 771	330 221	341 249	351 899	362 173
8 ans	305 776	317 677	329 117	340 140	350 787
9 ans	292 644	304 865	316 755	328 187	339 205
10 ans	279 675	291 891	304 100	315 981	327 406
11 ans	267 349	279 042	291 247	303 446	315 319
12 ans	256 221	266 788	278 471	290 665	302 855
13 ans	246 628	255 688	266 247	277 920	290 104
14 ans	238 279	246 092	255 145	265 694	277 356
15 ans	230 505	237 717	245 523	254 568	265 107
16 ans	222 938	229 912	237 118	244 917	253 952
17 ans	215 790	222 320	229 287	236 485	244 275
18 ans	208 964	215 149	221 671	228 629	235 819
19 ans	202 417	208 298	214 474	220 988	227 937
20 ans	196 215	201 725	207 597	213 764	220 269
21 ans	190 263	195 502	201 004	206 866	213 024
22 ans	184 338	189 540	194 771	200 263	206 115
23 ans	178 335	183 618	188 810	194 032	199 515
24 ans	172 282	177 625	182 898	188 082	193 296
25 ans	166 436	171 586	176 920	182 185	187 361
26 ans	160 725	165 755	170 897	176 222	181 478
27 ans	154 799	160 057	165 079	170 212	175 528
28 ans	148 550	154 144	159 392	164 405	169 530
29 ans	142 136	147 910	153 491	158 729	163 734
30 ans	135 696	141 511	147 271	152 840	158 069
31 ans	129 555	135 087	140 887	146 634	152 192
32 ans	123 977	128 961	134 479	140 265	145 998
33 ans	119 148	123 396	128 368	133 872	139 644
34 ans	114 907	118 578	122 816	127 776	133 267
35 ans	110 958	114 345	118 008	122 237	127 185
36 ans	107 041	110 402	113 782	117 439	121 659
37 ans	103 137	106 489	109 843	113 218	116 867
38 ans	99 146	102 587	105 932	109 280	112 648
39 ans	95 134	98 596	102 028	105 366	108 706
40 ans	91 223	94 581	98 033	101 456	104 786
41 ans	87 530	90 667	94 015	97 456	100 870
42 ans	84 066	86 972	90 099	93 437	96 868
43 ans	80 874	83 511	86 407	89 524	92 850
44 ans	77 899	80 322	82 951	85 838	88 944
45 ans	75 090	77 354	79 769	82 389	85 266
46 ans	72 341	74 550	76 806	79 213	81 825
47 ans	69 574	71 799	74 001	76 250	78 649
48 ans	66 731	69 026	71 243	73 436	75 677

	2014	2015	2016	2017	2018
49 ans	63 864	66 170	68 455	70 663	72 848
50 ans	61 050	63 286	65 580	67 854	70 052
51 ans	58 383	60 454	62 677	64 959	67 220
52 ans	55 901	57 772	59 830	62 040	64 307
53 ans	53 647	55 279	57 138	59 183	61 378
54 ans	51 579	53 017	54 639	56 486	58 517
55 ans	49 610	50 944	52 374	53 985	55 819
56 ans	47 688	48 969	50 294	51 714	53 314
57 ans	45 833	47 033	48 305	49 621	51 031
58 ans	44 028	45 158	46 350	47 612	48 918
59 ans	42 270	43 327	44 447	45 629	46 881
60 ans	40 573	41 536	42 584	43 694	44 865
61 ans	38 926	39 805	40 758	41 795	42 895
62 ans	37 291	38 122	38 991	39 935	40 961
63 ans	35 651	36 451	37 273	38 133	39 065
64 ans	34 014	34 778	35 568	36 379	37 227
65 ans	32 402	33 107	33 859	34 638	35 438
66 ans	30 822	31 460	32 154	32 894	33 661
67 ans	29 257	29 844	30 471	31 152	31 880
68 ans	27 704	28 240	28 816	29 432	30 100
69 ans	26 164	26 649	27 175	27 739	28 342
70 ans	24 796	25 072	25 547	26 061	26 612
71 ans	23 481	23 661	23 934	24 397	24 899
72 ans	21 937	22 302	22 483	22 753	23 204
73 ans	20 067	20 731	21 086	21 267	21 534
74 ans	18 060	18 860	19 493	19 837	20 018
75 ans	17 300	16 872	17 628	18 230	18 562
76 ans	15 881	16 056	15 668	16 379	16 948
77 ans	14 475	14 633	14 802	14 453	15 118
78 ans	13 078	13 229	13 381	13 545	13 233
79 ans	11 690	11 846	11 989	12 135	12 291
80 ans et plus	95 695	90 565	86 478	83 248	80 730
<b>Ensemble</b>	<b>10 599 844</b>	<b>10 917 710</b>	<b>11 233 034</b>	<b>11 555 062</b>	<b>11 883 515</b>

Source : RGPH 2014/Perspectives démographiques 2017/ INS / Ministère du Plan et du Développement Économie

**Tableau 5.21 : Répartition de la population totale par année de projection selon les groupes d'âges de 2014 à 2018**

	2014	2015	2016	2017	2018
0 à 4 ans	1 916 997	1 953 264	1 976 516	1 996 706	2 014 810
5 à 9 ans	1 592 859	1 650 125	1 705 410	1 758 536	1 808 886
10 à 14 ans	1 288 153	1 339 501	1 395 209	1 453 705	1 513 041
15 à 19 ans	1 080 614	1 113 396	1 148 073	1 185 586	1 227 090
20 à 24 ans	921 433	948 010	975 080	1 003 008	1 032 219
25 à 29 ans	772 646	799 453	825 779	851 753	877 631
30 à 34 ans	623 283	647 533	673 821	701 388	729 170
35 à 39 ans	515 416	532 419	549 595	567 539	587 065
40 à 44 ans	421 592	436 053	451 505	467 711	484 318
45 à 49 ans	347 600	358 899	370 273	381 951	394 265
50 à 54 ans	280 560	289 809	299 865	310 521	321 474
55 à 59 ans	229 430	235 431	241 769	248 560	255 963
60 à 64 ans	186 455	190 692	195 174	199 936	205 013
65 à 69 ans	146 350	149 300	152 475	155 855	159 420
70 à 74 ans	108 340	110 625	112 543	114 316	116 268
75 à 79 ans	72 425	72 635	73 469	74 742	76 153
80 ans et plus	95 695	90 565	86 478	83 248	80 730
<b>Total</b>	<b>4 721 225</b>	<b>4 861 424</b>	<b>5 007 826</b>	<b>7 369 761</b>	<b>11 883 516</b>

Source : RGPH 2014/Perspectives Démographiques 2017/ INS / Ministère du Plan et du Développement Économie

**Tableau 5.22 : Répartition des populations masculine et féminine selon les groupes d'âges de 2014 à 2015**

	2014			2015		
	Hommes	Femmes	Ensemble	Hommes	Femmes	Ensemble
0 à 4 ans	976 886	940 111	1 916 997	993 421	959 842	1 953 263
5 à 9 ans	802 691	790 168	1 592 859	833 464	816 661	1 650 125
10 à 14 ans	637 470	650 683	1 288 153	863 181	673 648	1 536 829
15 à 19 ans	517 123	563 491	1 080 614	665 853	575 468	1 241 321
20 à 24 ans	409 814	511 619	921 433	537 929	520 956	1 058 885
25 à 29 ans	335 187	437 459	772 646	347 035	452 417	799 452
30 à 34 ans	272 797	350 486	623 283	282 432	365 100	647 532
35 à 39 ans	229 233	286 183	515 416	235 560	296 858	532 418
40 à 44 ans	195 337	226 255	421 592	200 215	235 838	436 053
45 à 49 ans	166 800	180 800	347 600	170 717	188 182	358 899
50 à 54 ans	141 924	138 636	280 560	144 994	144 815	289 809
55 à 59 ans	118 933	110 497	229 430	121 503	113 928	235 431
60 à 64 ans	97 238	89 144	186 382	99 265	91 426	190 691
65 à 69 ans	76 238	70 112	146 350	77 666	71 634	149 300
70 à 74 ans	55 542	52 798	108 340	56 841	53 783	110 624
75 à 79 ans	35 222	37 203	72 425	35 688	36 947	72 635
80 ans et +	46 857	48 838	95 695	43 784	46 781	90 565
<b>Total</b>	<b>5 115 292</b>	<b>5 484 483</b>	<b>10 599 775</b>	<b>5 709 548</b>	<b>5 644 284</b>	<b>11 353 832</b>

Source : RGPH 2014/Perspectives Démographiques 2017/ INS / Ministère du Plan et du Développement Économie

**Tableau 5.23 : Répartition des populations masculine et féminine selon les groupes d'âges de 2016 à 2017**

	2016			2017		
	Homme	Femmes	Ensemble	Homme	Femmes	Ensemble
0 à 4 ans	1 003 135	973 381	1 976 516	1 010 980	985 726	1 996 706
5 à 9 ans	863 181	842 229	1 705 410	891 818	866 717	1 758 535
10 à 14 ans	696 319	698 890	1 395 209	728 066	725 640	1 453 706
15 à 19 ans	558 842	589 231	1 148 073	580 541	605 045	1 185 586
20 à 24 ans	445 962	529 118	975 080	466 078	536 930	1 003 008
25 à 29 ans	359 055	466 724	825 779	371 649	480 104	851 753
30 à 34 ans	292 946	380 875	673 821	304 120	397 267	701 387
35 à 39 ans	242 226	307 368	549 594	249 375	318 164	567 539
40 à 44 ans	205 336	246 169	451 505	210 719	256 992	467 711
45 à 49 ans	174 817	195 456	370 273	179 092	202 860	381 952
50 à 54 ans	148 183	151 683	299 866	151 513	159 008	310 521
55 à 59 ans	124 165	117 604	241 769	126 908	121 653	248 561
60 à 64 ans	101 313	93 861	195 174	103 462	96 474	199 936
65 à 69 ans	79 173	73 302	152 475	80 757	75 099	155 856
70 à 74 ans	57 882	54 661	112 543	58 795	55 521	114 316
75 à 79 ans	36 403	37 066	73 469	37 283	37 459	74 742
80 ans et plus	41 430	45 048	86 478	39 642	43 606	83 248
<b>Ensemble</b>	<b>5 430 368</b>	<b>5 802 666</b>	<b>11 233 034</b>	<b>5 590 798</b>	<b>5 964 265</b>	<b>11 555 063</b>

Source : RGPH 2014/Perspectives Démographiques 2017/ INS / Ministère du Plan et du Développement Économie

**Tableau 5.24 : Répartition des populations masculine et féminine selon les groupes d'âges de 2018 à 2019**

	2018			2019		
	Homme	Femmes	Ensemble	Homme	Femmes	Ensemble
0 à 4 ans	1 017 381	997 429	2 014 810	1 025 463	1 010 844	2 036 307
5 à 9 ans	919 143	889 744	1 808 887	942 301	909 203	1 851 504
10 à 14 ans	760 096	752 945	1 513 041	791 646	780 049	1 571 695
15 à 19 ans	603 961	623 129	1 227 090	629 697	643 556	1 273 253
20 à 24 ans	486 724	545 495	1 032 219	507 459	555 659	1 063 118
25 à 29 ans	385 375	492 256	877 631	400 621	503 057	903 678
30 à 34 ans	315 643	413 527	729 170	327 322	429 089	756 411
35 à 39 ans	257 192	329 873	587 065	265 802	342 893	608 695
40 à 44 ans	216 381	267 937	484 318	222 348	278 764	501 112
45 à 49 ans	183 534	210 732	394 266	188 150	219 306	407 456
50 à 54 ans	155 004	166 470	321 474	158 668	173 849	332 517
55 à 59 ans	129 724	126 239	255 963	132 617	131 468	264 085
60 à 64 ans	105 717	99 296	205 013	108 077	102 358	210 435
65 à 69 ans	82 415	77 006	159 421	84 149	79 016	163 165
70 à 74 ans	59 766	56 502	116 268	60 899	57 682	118 581
75 à 79 ans	38 174	37 979	76 153	38 992	38 536	77 528
80 ans et plus	38 306	42 424	80 730	37 336	41 479	78 815
<b>Ensemble</b>	<b>5 754 536</b>	<b>6 128 983</b>	<b>11 883 519</b>	<b>5 921 547</b>	<b>6 296 808</b>	<b>12 218 355</b>

Source : RGPH 2014/Perspectives Démographiques 2017/ INS / Ministère du Plan et du Développement Économique

**Tableau 5.25 : Evolution de la densité de la population des préfectures (nombre d'habitants au km2)**

	Superficie (Km2)	Densité (habitants au km <sup>2</sup> )						
		1983	1996	2014	2015	2016	2017	2018
Boffa	5 050	23	31	42	44	45	46	47
Boké	11 145	15	26	40	42	43	44	45
Coyah	1 275	92	67	207	215	221	227	233
Dubréka	4 350	nd	30	76	79	81	83	85
Forécariah	4 384	21	45	55	58	59	61	62
Fria	2 016	26	41	48	50	51	53	54
Kindia	9 648	17	30	46	47	49	50	51
Télimélé	9 216	20	25	31	32	33	34	34
Dalaba	3 328	29	41	40	42	43	44	45
Gaoual	7 758	13	18	25	26	27	27	28
Koubia	3 725	19	25	27	28	29	29	30
Koundara	5 238	13	17	25	26	27	27	28
Labé	2 242	83	112	142	147	152	156	160
Lélouma	4 275	28	32	38	40	41	42	43
Mali	8 802	21	23	33	34	35	36	36
Mamou	9 108	15	26	35	36	37	39	39
Pita	4 638	43	52	60	62	64	66	67
Tougué	3 825	21	30	33	34	35	36	36
Dabola	6 350	12	18	29	30	31	31	32
Dinguiraye	7 965	13	17	25	26	26	27	27
Faranah	12 966	8	11	22	23	23	24	24
Kankan	19 750	9	13	24	25	26	26	27
Kérouané	7 020	12	22	30	31	32	33	33
Kouroussa	14 050	8	11	19	20	20	21	21
Mandiana	12 825	9	14	26	27	28	29	29
Siguiré	18 500	9	15	37	38	39	40	61
Beyla	13 612	9	13	24	25	26	26	26
Guéckédou	4 750	32	73	61	64	65	67	69
Kissidougou	8 300	17	25	34	36	37	38	34
Lola	4 688	16	29	37	38	39	40	21
Macenta	7 056	20	40	40	41	42	43	44
N'Zérékoré	3 632	54	78	109	113	117	120	123
Yomou	3 920	14	34	29	30	31	32	32
Guinée hors Conakry	245 407	16	25	36	38	39	40	
Conakry	450	1 579	2 429	3 691	3 834	3 945	4 058	4 173
<b>Guinée</b>	<b>245 857</b>	<b>19</b>	<b>29</b>	<b>43</b>	<b>44</b>	<b>46</b>	<b>47</b>	<b>48</b>

Source : RGPH-1983 ; RGPH-1996; RGPH-2014/Pespectives démographiques 2017/ INS /Ministère du Plan et du Développement économique

**Tableau 5.26 : Principales caractéristiques démographiques**

Indicateurs démographiques	2014	2015	2016	2017	2018
<b>Fécondité</b>					
Indice Synthétique de Fécondité (ISF)	5,2	5,0	4,8	4,7	4,7
Taux Brut de Reproduction (TBR)	2,6	2,5	2,4	2,3	2,3
Taux Net de Reproduction (TNR)	2,1	2,1	2,0	2,0	2
Age moyen de procréation	27,6	27,5	27,3	27,4	27,5
Rapport enfants/femme	0,75	0,74	0,73	0,71	0,70
<b>Mortalité</b>					
Espérance de vie des hommes	57,3	57,7	58,0	58,4	58,8
Espérance de vie total	60,4	60,7	61,0	61,4	61,7
Espérance de vie des femmes	58,9	59,3	59,6	59,9	60,3
Taux de mortalité infantile	70,2	68,8	67,5	66,1	64,8
Taux de mortalité infanto-juvénile	109,9	107,5	105,1	102,7	100,3
Taux de mortalité adulte (45q15) (15 à 60 ans)	161,2	158,8	156,3	153,7	151,2
<b>Taux vitaux</b>					
Taux Brut de Natalité (TBN) pour 1000	41,5	40,2	38,7	38,2	37,6
Taux Brut de Mortalité (TBM) pour 1000	11,3	11,0	10,6	10,3	10,0
Taux d'Accroissement Naturel (TAN)	3,0	2,9	2,8	2,8	2,8
Taux de croissance annuelle (TC)	3,0	2,9	2,8	2,8	2,8
Temps de doublement (années)	23,3	24,2	25,0	25,2	25,4
<b>Naissances et décès annuels</b>					
Naissances (Nombre)	440 340	438 500	434 835	440 833	446 827
Décès (Nombre)	119 969	120 638	119 508	118 809	118 372
<b>Population (en %)</b>					
0 à 4 ans	18,1	17,9	17,6	17,3	17,0
5 à 14 ans	27,2	27,4	27,6	27,8	28,0
15 à 24 ans	18,9	18,9	18,9	18,9	19,0
15 à 49 ans	44,2	44,3	44,5	44,6	44,9
15 à 64 ans	50,7	50,9	51,0	51,2	51,5
65 ans et plus	4,0	3,9	3,8	3,7	3,6
Femmes 15 à 49 ans	46,6	46,7	46,8	46,9	47,0
Rapport de masculinité	93,3	93,4	93,6	93,7	93,9
Rapport de dépendance	0,97	0,97	0,96	0,95	0,94
Age moyen	17,3	17,3	17,3	17,4	17,5

Source : RGPH 2014/Pespectives Démographiques7/ INS /MPDE



**Tableau 5.27 : Principales caractéristiques démographiques en milieu urbain**

	2014	2015	2016	2017	2018
<b>Taux vitaux</b>					
Taux de croissance annuelle (TC)	3,8	3,7	3,7	3,6	3,6
Temps de doublement (années)	18,6	19,1	19,3	19,4	19,6
<b>Population (en %)</b>					
0 à 4 ans	13,9	13,8	13,5	13,3	13,0
5 à 14 ans	26,5	26,6	26,8	27,0	27,1
5 à 24 ans	23,3	23,3	23,3	23,3	23,3
15 à 49 ans	51,1	51,2	51,3	51,4	51,5
15 à 64 ans	56,8	56,9	57,0	57,1	57,3
65 ans et plus	2,8	2,7	2,6	2,6	2,5
Femmes 15 à 49 ans	51,4	51,3	51,4	51,4	51,5
Rapport de masculinité	99,0	93,4	93,6	93,74	93,89
Rapport de dépendance	0,8	0,8	0,8	0,75	0,75
Age moyen	19,0	19,0	19,0	19,0	19,1

Source : RGPH 2014/Pespectives démographiques 2017/ INS / Ministère du Plan et du développement économie

**Tableau 5.28 : Principales caractéristiques démographiques en milieu rural**

	2014	2015	2016	2017	2018
<b>Taux vitaux</b>					
Taux de croissance annuelle (TC)	2,6	2,5	2,4	2,4	2,4
Temps de doublement (années)	27,3	28,6	28,8	29,1	29,5
<b>Population (en %)</b>					
0 à 4 ans	20,3	20,1	19,8	19,5	19,1
5 à 14 ans	27,6	27,8	28,0	28,2	28,4
15 à 24 ans	16,5	16,5	16,5	16,5	16,6
15 à 49 ans	40,5	40,6	40,7	40,9	41,1
15 à 64 ans	47,5	47,6	47,8	47,9	48,2
65 ans et plus	4,6	4,5	4,4	4,3	4,3
Femmes 15 à 49 ans	44,2	44,2	44,3	44,4	44,6
Rapport de masculinité	90,4	93,4	93,6	93,7	93,89
Rapport de dépendance	1,1	1,1	1,1	1,1	1,08
Age moyen	16,2	16,1	16,2	16,2	16,3

Source : RGPH 2014/Pespectives démographiques 2017/ INS / Ministère du Plan et du développement économie

**Tableau 5.29 : Nombre moyen de personnes vivant au sein d'un ménage par milieu de résidence**

	2005	2012	2016
Urbain	6,3	6,2	nd
Rural	6,0	6,3	nd
<b>Ensemble</b>	6,1	6,3	5,9

Source : EDS 2005-2012 ; MICS 2016

**Tableau 5.30: Proportion d'enfants de moins de 15 ans vivant au sein d'un ménage par sexe (%)**

	2005	2012	2016
Masculin	51,6	50,3	46,8
Féminin	45,6	45,7	45,3
<b>Ensemble</b>	48,4	48,0	46,0

Source : EDS 2005-2012 ; MICS 2016

**Tableau 5.31 : Proportion de personnes âgées de 65 ans et plus vivant au sein d'un ménage par sexe (%)**

	2005	2012	2016
Masculin	5,5	5,3	4,5
Féminin	3,6	3,9	2,8
<b>Ensemble</b>	<b>4,5</b>	<b>4,6</b>	<b>4,0</b>

Source : EDS 2005-2012 ; MICS 2016

**Tableau 5.32 : Proportion de ménages ayant pour chef de ménage une femme par milieu de résidence (%)**

	2005	2012	2016
Urbain	18,8	17,9	nd
Rural	15,8	17,0	nd
<b>Ensemble</b>	<b>16,7</b>	<b>17,3</b>	<b>19,8</b>

Source : EDS 2005-2012 ; MICS 2016

**Tableau 5.33 : Evolution de l'Indice synthétique de Fécondité fécondité par milieu de résidence**

	2005	2012	2016	2018
Urbain	4,4	3,8	3,7	3,8
Rural	6,3	5,8	5,5	5,5
<b>Ensemble</b>	<b>5,7</b>	<b>5,1</b>	<b>4,8</b>	<b>4,8</b>

Source : EDS : 1999, 2005, 2012 et MICS 2016/INS

**Tableau 5.34 : Evolution de l'Indice synthétique de fécondité par région**

	2005	2012	2016	2018
Boké	5,5	4,7	5,0	4,5
Conakry	4,1	3,6	3,4	3,2
Faranah	6,3	5,8	5,4	5,8
Kankan	7,3	6,9	6,7	6,5
Kindia	5,9	5,2	4,8	5,0
Labé	5,6	5,3	5,8	5,6
Mamou	5,6	5,4	5,5	4,1
N'Zérékoré	5,8	5,1	3,8	4,5
<b>Guinée</b>	<b>5,7</b>	<b>5,1</b>	<b>4,8</b>	<b>4,8</b>

Source : INS/Enquêtes démographiques et de santé EDS 2005; EDS 2012 ; MICS 2016 et EDS 2018

**Tableau 5.35 : Evolution du taux global de fécondité des adolescentes par milieu de résidence (pour 1000 femmes)**

	1999	2005	2012	2016	2018
Urbain	115	104	102	81	127
Rural	204	187	178	185	188
<b>Ensemble</b>	<b>168</b>	<b>154</b>	<b>146</b>	<b>132</b>	<b>165</b>

Source : EDS : 1999, 2005, 2012 ; MICS 2016 et EDS 2018

**Tableau 5.36: Evolution de la proportion d'adolescentes ayant commencé leur vie féconde**

	1999	2005	2012	2016	2018
Urbain	25,4	20,9	22,6	19,0	17,8
Rural	45,5	38,9	42,8	43,9	32,8
<b>Ensemble</b>	<b>37,2</b>	<b>31,8</b>	<b>34,3</b>	<b>30,7</b>	<b>26,0</b>

Source : EDS : 1999, 2005, 2012 et MICS 2016/INS

**Tableau 5.37 : Evolution de la fécondité des adolescentes par âge (%)**

	2005			2012			2018		
	Ont eu une naissance vivante*	Enceinte d'un premier enfant*	A déjà commencé une vie féconde*	Ont eu une naissance vivante*	Enceinte d'un premier enfant*	A déjà commencé une vie féconde*	Ont eu une naissance vivante*	Enceinte d'un premier enfant*	A déjà commencé une vie féconde*
15 ans	3,3	1,9	5,3	5,1	3,1	8,2	2,0	2,1	4,1
16 ans	14,9	7,1	22,0	16,5	6,8	23,3	10,5	5,7	16,2
17 ans	26,1	7,3	33,4	23,0	7,5	30,5	21,3	6,4	27,7
18 ans	41,4	9,6	51,1	41,9	7,8	49,7	36,3	4,9	41,2
19 ans	53,7	5,1	58,8	52,0	6,2	58,1	47,1	5,3	52,3
<b>Ensemble</b>	<b>25,6</b>	<b>6,3</b>	<b>31,8</b>	<b>28,0</b>	<b>6,4</b>	<b>34,3</b>	<b>21,3</b>	<b>4,6</b>	<b>26,0</b>

Source : EDS :2005, EDS 2012 ; EDS 2018/INS

**Tableau 5.38 : Evolution de la fécondité des adolescentes (15-19 ans) par milieu (%)**

	2005			2012			2018		
	Ont eu une naissance vivante*	Enceinte d'un premier enfant*	A déjà commencé une vie féconde*	Ont eu une naissance vivante*	Enceinte d'un premier enfant*	A déjà commencé une vie féconde*	Ont eu une naissance vivante*	Enceinte d'un premier enfant*	A déjà commencé une vie féconde*
Urbain	16,8	4,1	20,9	17,9	4,7	22,6	13,8	3,3	17,0
Rural	31,3	7,7	38,9	35,3	7,5	42,8	27,1	5,7	32,8
<b>Ensemble</b>	<b>25,6</b>	<b>6,3</b>	<b>31,8</b>	<b>28,0</b>	<b>6,4</b>	<b>34,3</b>	<b>21,3</b>	<b>4,6</b>	<b>26,0</b>

Source : EDS :2005 ; EDS 2012 ; EDS 2018/INS

**Tableau 5.39 : Age médian à la première union**

	2005		2012		2018	
	Hommes	Femmes	Hommes	Femmes	Hommes	Femmes
15 à 19 ans	nd	nd	nd	nd	nd	nd
20 à 24 ans	nd	16,9	nd	17,8	nd	18,5
25 à 29 ans	nd	16,5	nd	17,4	nd	18,2
30 à 34 ans	24,6	16,1	26,3	16,4	27,0	18,1
35 à 39 ans	26,1	15,9	25,6	17,0	27,5	18,7
40 à 44 ans	25,9	16,3	26,8	17,1	27,6	18,8
45 à 49 ans	27,1	16,1	27,0	17,2	28,0	19,1
50 à 54 ans	27,2	nd	nd	nd	nd	nd
55 à 59 ans	28,1	nd	nd	nd	nd	nd

Source : MPDE/INS/EDS : 2005 ; 2012 ; 2018

**Tableau 5.40 : Age médian aux premiers rapports sexuels**

	2005		2012		2018	
	Hommes	Femmes	Hommes	Femmes	Hommes	Femmes
15 à 19 ans	nd	nd	nd	nd	nd	nd
20 à 24 ans	17,7	16,4	18,6	16,6	19,3	16,8
25 à 29 ans	18,6	16,0	18,9	16,3	20,0	16,7
30 à 34 ans	18,9	15,9	20,0	16,1	20,5	16,5
35 à 39 ans	19,6	15,8	19,9	16,4	20,4	16,5
40 à 44 ans	19,9	16,1	20,7	16,6	20,5	16,5
45 à 49 ans	20,6	16,0	20,8	17,0	21,2	16,8
50 à 54 ans	21,2	nd	nd	nd	nd	nd
55 à 59 ans	22,3	nd	nd	nd	nd	nd

Source : MPDE/INS/EDS : 2005 ; 2012 ; 2018

**Tableau 5.41 : Evolution de la situation matrimoniale dans l'ensemble du pays entre 1996 et 2014 (%)**

	1996		2014	
	Hommes	Femmes	Hommes	Femmes
Célibataires	46,7	19,2	49,0	26,6
Mariés	50,7	69,8	49,8	67,4
Union libre	0,4	0,9	0,2	0,5
Divorcés/séparés	1,2	2,2	0,4	0,9
Veufs	1,0	7,9	0,6	4,6

Source : INS/RGPH 1996 ; RGPH 2014

**Tableau 5.42 : Evolution de la situation matrimoniale entre 1996 et 2014 par milieu de résidence (%)**

	1996				2014			
	Urbain		Rural		Urbain		Rural	
	Hommes	Femmes	Hommes	Femmes	Hommes	Femmes	Homme	Femme
Célibataires	59,3	31,8	39,9	14,2	59	39,8	42,1	19,2
Mariés/ Union libre	39,4	60,3	57,6	74,8	40,2	55,1	56,9	75
Divorcés/séparés	1,0	2,5	1,2	2,1	0,4	1,2	0,8	0,4
Veufs	0,3	5,4	1,3	8,9	0,4	3,9	2,2	0,6

Source : INS/RGPH 1996 ; RGPH 2014

**Tableau 5.43 : Evolution de la situation matrimoniale des ménages**

	2005	2012	2016	2018
<b>Hommes (14-59 ans(%))</b>				
Célibataires	36,6	43,3	nd	49,5
Mariés/Union libre	59,2	53,8	nd	47,9
Divorcés/Séparés	4,2	0,7	nd	0,5
Veufs	nd	0,4	nd	0,2
<b>Femmes (%)</b>				
Célibataires	16,5	22,5	20,6	25,2
Mariés/Union libre	79,1	72,5	75,5	68,8
Divorcés/Séparés	4,4	1,5	1,9	1,0
Veuves	nd	1,7	2,0	1,7

Source : INS/EDS 2005, 2012/RGPH2014/MICS 2016

**Tableau 5.44 : Espérance de vie à la naissance par sexe et milieu de résidence (années)**

	2014		
	Femmes	Hommes	Ensemble
Urbain	62,8	58,2	59,2
Rural	59,2	55,6	57,4
<b>Ensemble</b>	<b>60,4</b>	<b>57,4</b>	<b>58,8</b>

Source : RGPH 3/INS

**Tableau 5.45: Espérance de vie à la naissance par sexe et par région en 2014 (années)**

	Femmes	Hommes	Ensemble
Boké	60,3	57,6	59,0
Conakry	66,0	64,4	65,1
Faranah	58,2	56,0	57,2
Kankan	60,3	59,5	59,8
Kindia	59,9	57,3	58,7
Labé	62,9	56,2	60,4
Mamou	62,8	56,9	60,1
N'Zérékoré	57,6	53,5	55,5
<b>Guinée</b>	<b>60,4</b>	<b>57,4</b>	<b>58,8</b>

Source : RGPH3/INS

**Tableau 5.46 : Evolution du quotient de mortalité dans l'enfance selon le sexe en 1996 et en 2014 (‰)**

	1996			2014		
	Filles	Garçons	Ensemble	Filles	Garçons	Ensemble
Infantile (moins de 1 an)	120	122	121	87	97	92
Juvenile (1 à 4 ans)	88	96	92	64	62	63
Infanto-juvenile (moins de 5 ans)	197	206	202	146	153	150

Source : RGPH2 (1996) et RGPH 3 (2014) / INS

# Statistiques démographiques et sociales

## Chapitre 6. : Emploi

**Tableau 6.1 : Evolution des effectifs de la population active de 6 ans et plus selon le milieu de résidence**

	1996	2014
Urbain	1 707 487	3 033 076
Rural	3 785 610	5 309 949
<b>Guinée</b>	<b>5 493 097</b>	<b>8 343 025</b>

Source: RGPH 1996 et RGPH 2014/INS/MPDE

**Tableau 6.2 : Taux d'activité de la population totale par sexe (%)**

	2003	2007	2012	2014
Masculin	45,3	76,2	70,7	76,9
Féminin	45,6	80,9	67,7	49,6
<b>Guinée</b>	<b>45,5</b>	<b>78,7</b>	<b>69,1</b>	<b>62,3</b>

Source: Enquêtes ménages : EIBEP 2003, ELEP 2007, ELEP 2012 et RGPH 2014/INS/MPDE

**Tableau 6.3 : Taux d'activité de la population totale par région administrative (%)**

	2003	2007	2012	2014
Boké	41,2	78,9	71,8	35,3
Conakry	33,7	51,6	55,0	36,0
Faranah	49,8	88,3	77,4	34,4
Kankan	56,1	91,0	79,7	30,5
Kindia	38,2	83,8	69,9	35,4
Labé	43,3	89,5	56,7	35,2
Mamou	48,6	86,7	65,8	33,4
N'Zérékoré	53,5	84,9	78,5	35,4
<b>Guinée</b>	<b>45,5</b>	<b>78,7</b>	<b>69,1</b>	<b>62,3</b>

Source: Enquêtes ménages : EIBEP 2003, ELEP 2007, ELEP 2012 et RGPH 2014/INS/MPDE

**Tableau 6.4 : Taux d'activité de la population totale par milieu de résidence et niveau de pauvreté (%)**

	2003	2007	2012	2014
Rural	65,0	89,6	76,5	55,1
Rural pauvre	nd	90,0	76,1	nd
Urbain	50,0	58,2	55,7	66,7
Urbain pauvre	nd	63,3	55,2	nd
<b>Guinée</b>	<b>45,5</b>	<b>78,7</b>	<b>69,1</b>	<b>62,3</b>

Source: Enquêtes ménages : EIBEP 2003, ELEP 2007, ELEP 2012 et RGPH 2014/INS/MPDE

**Tableau 6.5: Taux d'occupation de la population par région administrative (%)**

	2003	2007	2012	2014
Boké	10,2	77,2	70,5	95,9
Conakry	10,6	42,8	47,5	87,0
Faranah	9,9	84,9	76,4	97,6
Kankan	17,8	86,6	77,2	95,1
Kindia	10,9	81,4	69,1	95,5
Labé	9,8	86,2	54,6	97,5
Mamou	9,8	82,8	64,7	97,0
N'Zérékoré	21,0	81,0	77,5	96,9
<b>Guinée</b>	<b>97,2</b>	<b>74,3</b>	<b>66,5</b>	<b>94,8</b>

Source: Enquêtes ménages : EIBEP 2003, ELEP 2007, ELEP 2012 et RGPH 2014/INS/MPDE

**Tableau 6.6 : Taux d'occupation de la population par sexe et âge (%)**

	2003	2007	2012
Homme	46,1	71,7	67,6
15 à 29 ans	nd	57,8	45,7
30 à 49 ans	nd	90,2	90,5
50 à 64 ans	nd	85,9	88,1
65 ans et plus	nd	62,2	59,2
Femme	53,9	76,5	65,5
15 à 29 ans	nd	68,6	55,8
30 à 49 ans	nd	89,4	81
50 à 64 ans	nd	81,5	68,7
65 ans +	nd	38,2	25,7
<b>Ensemble</b>	<b>97,2</b>	<b>74,3</b>	<b>66,5</b>

Source: MPDE/INS (EIBEP 2002-2003/ELEP-2007, ELEP-2012)

**Tableau 6.7 : Taux de sous-emploi visible par région administrative (%)**

	2003	2007	2012
Boké	36,1	4,5	17,6
Conakry	23,8	4,5	7,2
Faranah	17,7	3,3	17,3
Kankan	18,1	15,0	7,7
Kindia	27,9	4,0	14,7
Labé	9,4	19,3	19,5
Mamou	12,0	8,1	20,9
N'Zérékoré	16,7	15,6	9,9
<b>Guinée</b>	<b>19,8</b>	<b>9,1</b>	<b>12,8</b>

Source: Enquêtes ménages : EIBEP 2003, ELEP 2007, ELEP 2012 et RGPH 2014/INS/MPDE

**Tableau 6.8 : Taux de sous-emploi visible par milieu de résidence (%)**

	2003	2007	2012
Rural	18,8	11,1	14,7
Rural pauvre	nd	12,4	15,5
Urbain	23,8	5,4	8,0
Urbain pauvre	nd	7,2	10,1
<b>Ensemble</b>	<b>19,8</b>	<b>9,1</b>	<b>12,8</b>

Source: INS (EIBEP2003/ELEP-2007, ELEP-2012)/Ministère du Plan et du développement économique (MPDE)

**Tableau 6.9: Taux de sous-emploi visible par sexe et âge (%)**

	2007	2012
Hommes	7,5	11,0
15 à 29 ans	6,0	8,4
30 à 49 ans	7,2	9,3
50 à 64 ans	9,2	13,1
65 ans +	11,8	21,7
Femmes	10,5	14,3
15 à 29 ans	9,0	14,1
30 à 49 ans	10,9	13,7
50 à 64 ans	13,7	16,4
65 ans +	10,2	20,7
<b>Ensemble</b>	<b>9,1</b>	<b>12,8</b>

Source: INS/ELEP-2007, ELEP-2012)/Ministère du Plan et du développement économique (MPDE)



**Tableau 6.10 : Pourcentage de la population occupée salariée selon le milieu de résidence et le niveau de pauvreté (%)**

	Salariés 2007			Salariés 2012		
	Cadres	Employés/ Ouvriers	Manœuvres	Cadres	Employés/ Ouvriers	Manœuvres
<b>Guinée</b>	<b>1,9</b>	<b>3,6</b>	<b>0,2</b>	<b>12,5</b>	<b>5,7</b>	<b>0,8</b>
Rural	0,5	0,8	0,1	0,8	1,7	0,4
Rural pauvre	0,2	0,6	0,1	0,6	1,2	0,5
Urbain	6,1	12,3	0,6	7,0	16,6	1,9
Urbain pauvre	3,2	9,7	0,9	3,1	12,0	2,4

Source: INS/ELEP-2007, ELEP-2012

**Tableau 6.11 : Pourcentage de la population occupée non salariée par statut de l'emploi selon le milieu de résidence et le niveau de pauvreté (%)**

	Non salariés 2007				Non salariés 2012			
	Emplo- Yeurs	Indépen- dants	Apprentis	Aides familiaux	Emplo- yeurs	Indépen- dants	Apprentis	Aides Familiaux
<b>Guinée</b>	<b>0,7</b>	<b>67,1</b>	<b>2,6</b>	<b>23,8</b>	<b>1,1</b>	<b>65,8</b>	<b>2,8</b>	<b>21,2</b>
Rural	0,4	69,6	0,7	27,8	0,7	68,3	1,1	27
Rural pauvre	0,5	67,6	0,8	30	0,6	66,5	1	29,5
Urbain	1,3	59,7	8,5	11,6	2	59,2	7,4	5,8
Urbain pauvre	1,4	59,6	8,8	16,4	1,1	62,7	9,3	9,4

Source: INS/ELEP-2007, ELEP-2012)/MPDE

**Tableau 6.12 : Pourcentage de la population occupée salariée selon la région administrative (%)**

	% Salariés 2007			% Salariés 2012		
	Cadres	Employés/ Ouvriers	Manœuvres	Cadres	Employés/ Ouvrier	Manœuvres
Boké	1,1	4,0	0,3	1,3	3,3	0,4
Conakry	7,4	17,1	0,9	8,3	22,5	2,6
Faranah	0,8	1,5	0,1	1,9	1,2	0,5
Kankan	0,8	0,7	0,1	1,5	2,3	0,2
Kindia	1,8	1,7	0,0	1,4	4,5	0,4
Labé	0,9	1,3	0,0	1,8	4,6	0,6
Mamou	0,5	1,2	0,2	2	2,3	0,3
N'Zérékoré	1,2	1,4	0,4	1,3	2,5	0,9
<b>Guinée</b>	<b>1,9</b>	<b>3,6</b>	<b>0,2</b>	<b>12,5</b>	<b>5,7</b>	<b>0,8</b>

Source: MPDE/INS/ELEP-2007; ELEP 2012

**Tableau 6.13 : Pourcentage de la population occupée non salariée selon la région administrative (%)**

	% Non salariés 2007				% Non salariés 2012			
	Emplo- yeurs	Indépen- dants	Appr- entis	Aides familiaux	Emplo- yeurs	Indépen- Dants	Appr- entis	Aides Familiaux
Boké	0,3	78,7	2,5	13,1	1,6	76,2	2,9	14,2
Conakry	1,7	57,8	10,7	4,5	2,7	53,6	7,4	2,8
Faranah	0,7	66,6	2,0	28,4	1,0	68,6	2,3	24,5
Kankan	1,1	59,0	0,6	37,6	0,7	55,5	1,3	38,6
Kindia	0,5	69,1	1,2	25,7	1,2	72,2	1,7	18,6
Labé	0,1	74,4	1,5	21,8	0,2	75,6	2,8	14,2
Mamou	0,1	72,6	1,1	24,4	0,7	73,1	1,7	19,7
N'Zérékoré	0,5	65,3	1,7	29,6	0,4	64,6	2,2	28,1
<b>Guinée</b>	<b>0,7</b>	<b>67,1</b>	<b>2,6</b>	<b>23,8</b>	<b>1,1</b>	<b>65,8</b>	<b>2,8</b>	<b>21,2</b>

Source: MPDE/INS/ELEP-2007; ELEP 2012

**Tableau 6.14 : Pourcentage de la population occupée salariée selon le sexe et l'âge (%)**

	% Salarié 2007			% Salarié 2012		
	Cadres	Employés/ Ouvriers	Manœuvres	Cadres	Employés/ Ouvriers	Manœuvres
<b>Homme</b>	3,2	6,7	0,5	4,0	9,5	1,5
15 à 29 ans	0,5	3,7	0,4	1,5	6,7	1,6
30 à 49 ans	4,3	10,7	0,9	4,6	13,8	2,1
50 à 64 ans	7,0	7,6	0,1	7,1	8,5	0,7
65 ans et +	nd	nd	nd	1,0	3,5	1,0
<b>Femme</b>	0,9	1,2	0,1	1,2	2,4	0,2
15 à 29 ans	0,3	0,9	0,0	1,0	2,4	0,2
30 à 49 ans	1,1	1,3	0,1	1,0	2,2	0,3
50 à 64 ans	1,7	1,6	0,1	2,8	3,3	0,0
65 ans et +	0,1	0,0	0,0	0,1	1,7	0,0
<b>Ensemble</b>	<b>1,9</b>	<b>3,6</b>	<b>0,2</b>	<b>12,5</b>	<b>5,7</b>	<b>0,8</b>

Source: MPDE/INS/ELEP-2007; ELEP 2012

**Tableau 6.15 : Taux de chômage (%)**

	2003	2007	2012	2014
Taux de chômage	3,2	1,3	3,8	5,2

Source: Enquêtes ménages : EIBEP 2003, ELEP 2007, ELEP 2012 et RGPH 2014/INS/MPDE

**Tableau 6.16 : Taux de chômage par milieu de résidence (%)**

	2003	2007	2012	2014
Rural	0,4	0,3	1,4	2,3
Rural pauvre	nd	0,2	1,6	nd
Urbain	6,7	3,2	9,6	11,1
Urbain pauvre	nd	4,2	8,7	nd
<b>Ensemble</b>	<b>3,2</b>	<b>1,3</b>	<b>3,8</b>	<b>5,2</b>

Source: Enquêtes ménages : EIBEP 2003, ELEP 2007, ELEP 2012 et RGPH 2014/INS/MPDE

**Tableau 6.17 : Taux de chômage par région administrative (%)**

	2003	2007	2012	2014
Boké	1,6	0,3	1,7	4,1
Conakry	15,0	4,3	13,6	13,0
Faranah	0,8	0,3	1,4	2,4
Kankan	1,1	0,6	3,2	4,9
Kindia	3,3	0,1	1,2	4,5
Labé	0,7	0,2	3,7	2,5
Mamou	0,7	1,5	1,6	3,0
N'Zérékoré	1,0	0,5	1,4	3,1
<b>Guinée</b>	<b>3,2</b>	<b>1,3</b>	<b>3,8</b>	<b>5,2</b>

Source: Enquêtes ménages : EIBEP 2003, ELEP 2007, ELEP 2012 et RGPH 2014/INS/MPDE

**Tableau 6.18 : Taux de chômage de la population âgée de 15 ans et plus par sexe selon le milieu de résidence en 2014 (%)**

	Urbain	Rural	Ensemble
Masculin	13,0	2,61	6,3
Féminin	8,3	1,80	3,9
<b>Guinée</b>	<b>11,1</b>	<b>2,25</b>	<b>5,2</b>

Source : Institut National de la Statistique/RGPH 2014

**Tableau 6.19 : Taux de chômage par sexe et tranche d'âge (%)**

	2003	2007	2012
<b>Hommes</b>	<b>4,6</b>	<b>1,7</b>	<b>4,4</b>
15 à 29 ans	nd	1,7	7,8
30 à 49 ans	nd	2,0	3,5
50 à 64 ans	nd	1,5	2,5
65 ans et plus	nd	0,9	1,7
<b>Femmes</b>	<b>2,0</b>	<b>0,9</b>	<b>3,2</b>
15 à 29 ans	nd	1,3	4,8
30 à 49 ans	nd	0,9	2,4
50 à 64 ans	nd	0,3	1,5
65 ans et plus	nd	0,2	1,5
<b>Ensemble</b>	<b>3,2</b>	<b>1,3</b>	<b>3,8</b>

Source: Enquêtes ménages : EIBEP 2003, ELEP 2007, ELEP 2012/INS/MPDE

**Tableau 6.20 : Taux de chômage de la population âgée de 15 ans et plus par groupe d'âges selon le milieu de résidence et le sexe (%)**

	Urbain			Rural			Ensemble		
	Masculin	Féminin	Total	Masculin	Féminin	Total	Masculin	Féminin	Total
15 à 19 ans	10,9	5,2	7,9	3,5	3,5	3,5	5,3	4,0	4,6
20 à 24 ans	18,8	11,5	15,3	3,5	2,2	2,9	9,2	5,7	7,5
25 à 29 ans	25,1	16,1	21,1	4,2	1,8	3,1	12,8	7,1	10,2
30 à 34 ans	16,4	9,0	13,5	3,5	1,4	2,6	9,0	4,1	6,9
35 à 39 ans	8,9	4,3	7,2	2,2	1,0	1,6	4,8	2,1	3,7
40 à 44 ans	6,1	2,8	4,9	1,5	0,9	1,2	3,3	1,5	2,5
45 à 49 ans	5,6	2,5	4,6	1,4	0,9	1,2	2,9	1,4	2,3
50 à 54 ans	6,7	3,0	5,5	1,3	0,9	1,1	3,1	1,4	2,4
55 à 59 ans	7,7	3,4	6,4	1,3	0,9	1,2	3,4	1,5	2,7
60 à 64 ans	4,5	4	4,4	1,2	1,4	1,3	2,2	2,0	2,1
65 à 69 ans	5,2	5,6	5,3	1,4	1,8	1,5	2,3	2,5	2,3
70 à 74 ans	5,5	7,5	6,0	1,4	3,0	1,9	2,2	3,7	2,7
75 à 79 ans	7,4	10,4	8,1	2,0	4,6	2,6	2,8	5,5	3,5
80 à 84 ans	8,5	8,9	8,6	2,5	5,6	3,4	3,4	6,2	4,2
85 à 89 ans	7,7	13,5	9,6	2,9	5,2	3,4	3,5	6,7	4,3
90 ans et +	9,9	13,3	11,4	4,0	8,2	5,4	4,9	9,3	6,4
<b>Total</b>	<b>13,0</b>	<b>8,3</b>	<b>11,1</b>	<b>2,6</b>	<b>1,8</b>	<b>2,3</b>	<b>6,3</b>	<b>3,9</b>	<b>5,2</b>

Source : Institut National de la Statistique/RGPH 2014

**Tableau 6.21 : Taux de chômage de la population âgée de 15 ans et plus par niveau d'instruction selon le milieu de résidence et le sexe en 2014 (%)**

	Urbain			Rural			Ensemble		
	Masculin	Féminin	Total	Masculin	Féminin	Total	Masculin	Féminin	Total
Sans niveau	7,7	3,3	5,7	1,9	1,5	1,7	3,2	1,9	2,6
Primaire	6,7	3,9	5,4	2,7	2,8	2,7	4,5	3,4	4,0
Collège	8,6	5,5	7,5	3,5	3,5	3,5	6,4	4,9	5,9
Lycée	11,5	10,1	11,1	5,8	7,2	6,0	9,8	9,6	9,7
Professionnel/ Technique	28,6	30,4	29,4	16,5	23,4	18,2	26,3	29,8	27,7
Universitaire	32,8	43,6	35,4	29,5	29,0	29,4	32,3	42,5	34,7
<b>Total</b>	<b>13,0</b>	<b>8,3</b>	<b>11,1</b>	<b>2,6</b>	<b>1,8</b>	<b>2,3</b>	<b>6,3</b>	<b>3,9</b>	<b>5,2</b>

Source : Institut National de la Statistique/RGPH 2014

**Tableau 6.22 : Répartition des chômeurs en quête du premier emploi de 15 ans et plus par milieu de résidence et par sexe selon la région de résidence en 2014 (%)**

	Urbain			Rural			Ensemble		
	Masculin	Féminin	Total	Masculin	Féminin	Total	Masculin	Féminin	Total
Boké	7,9	7,1	7,7	12	10,5	11,6	8,6	7,7	8,4
Conakry	55,5	65,8	58,4	-	-	-	46,1	54	48,4
Faranah	3,4	2,1	3,0	7,1	5,3	6,5	4,0	2,7	3,6
Kankan	9,9	5,4	8,6	25,3	29,4	26,6	12,6	9,7	11,7
Kindia	13	9,5	12	11,6	9,5	11	12,8	9,5	11,9
Labé	1,7	2,2	1,9	12,3	14,4	12,9	3,5	4,4	3,8
Mamou	1,6	1,2	1,5	8,8	11,2	9,5	2,9	3,0	2,9
N'Zérékoré	6,8	6,7	6,8	22,8	19,6	21,8	9,5	9,0	9,4
Guinée	100	100	100	100	100	100	100	100	100
<b>Effectif</b>	<b>72 059</b>	<b>28 721</b>	<b>100 780</b>	<b>14 747</b>	<b>6 242</b>	<b>20 989</b>	<b>86 806</b>	<b>34 963</b>	<b>121 769</b>

Source : Institut National de la Statistique/RGPH 2014

**Tableau 6.23 : Principaux indicateurs de l'emploi en 2014**

	Valeur
Proportion de la population active occupée de 6 ans et plus	52,8%
Proportion de la population rurale active occupée de 6 ans et plus	60,7%
Proportion de la population urbaine active occupée de 6 ans et plus	38,9%
Proportion de la population masculine active occupée de 6 ans et plus	61,5%
Proportion de la population féminine active occupée de 6 ans et plus	44,5%
Proportion de la population actifs occupée de 15 ans et plus	59%
Proportion d'enfants de moins de 15 ans actifs occupés	38,4%
Proportion de filles de moins de 15 ans actives occupées	37,7%
Proportion de garçons de moins de 15 ans actifs occupés	39,2%
Effectif de la population active de 15 ans et plus	3 604 267
Effectif de la population active de 15 ans et plus en milieu urbain	1 217 123
Proportion la population masculine urbaine active de 15 ans et plus	33,77%
Proportion la population masculine rurale active de 15 ans et plus	55,94%
Proportion de la population active occupée de 15 ans et plus	62,3%
Proportion de la population de 15 ans et plus au chômage	1,2%
Proportion de la population de 15 ans et plus à la recherche du 1er emploi	2,1%
Taux brut d'activité de la population de 15 ans et plus	34,3%
Taux brut d'activité des hommes de 15 ans et plus	40,7%
Taux brut d'activité des femmes 15 ans et plus	28,4%
Taux brut d'activité de la population de 15 ans et plus en milieu urbain	33,3%
Taux brut d'activité de la population de 15 ans et plus en milieu rural	34,8%
Taux brut d'activité au niveau national de la population de 6 ans et plus	43,7%
Taux brut d'activité des hommes de 6 ans et plus	50,8%
Taux brut d'activité des femmes de 6 ans et plus	37,0%
Taux brut d'activité de la population de 15 à 64 ans	32,7%
Taux brut d'activité des hommes de 15 à 64 ans et plus	38,3%
Taux brut d'activité des femmes de 15 à 64 ans et plus	27,5%
Taux brut d'activité de la population de 15 ans et plus en milieu urbain	33,3%
Taux brut d'activité de la population de 15 ans et plus en milieu rural	34,8%
Taux brut d'activité au niveau national de la population de 6 ans et plus	43,7%
Taux brut d'activité des hommes de 6 ans et plus	50,8%
Taux brut d'activité des femmes de 6 ans et plus	37,0%
Taux brut d'activité de la population de 15 à 64 ans	32,7%
Taux brut d'activité des hommes de 15 à 64 ans et plus	38,3%

	Valeur
Taux brut d'activité des femmes de 15 à 64 ans et plus	27,5%
Taux net d'activité de la population de 15 ans et plus	62,3%
Taux net d'activité des hommes de 15 ans et plus	76,9%
Taux net d'activité des femmes de 15 ans et plus	49,6%
Taux net d'activité de la population de 15 ans et plus en milieu urbain	55,1%
Taux net d'activité de la population de 15 ans et plus en milieu rural	66,7%
Taux net d'activité au niveau national de la population de 6 ans et plus	55,0%
Taux net d'activité des hommes de 6 ans et plus	64,8%
Taux net d'activité des femmes de 6 ans et plus	46,1%
Taux net d'activité de la population de 6 ans et plus en milieu urbain	43,3%
Taux net d'activité de la population de 6 ans et plus en milieu rural	61,7%
Taux net d'activité de la population de 15 à 64 ans	63,8%
Taux net d'activité des hommes de 15 à 64 ans et plus	78,4%
Taux net d'activité des femmes de 15 à 64 ans et plus au niveau national	51,4%
Taux net d'activité de la population de 15 à 64 ans en milieu urbain	56,1%
Taux net d'activité de la population de 15 à 64 ans en milieu rural	68,8%
Taux net d'activité des 15 à 19 ans	44,4%
Taux net d'activité des 15 à 19 ans en milieu urbain	29,1%
Taux net d'activité des 15 à 19 ans en milieu rural	56,4%
Taux net d'activité des personnes de 90 ans et plus au niveau national	17,2%
Taux net d'activité des personnes de 90 ans et plus en milieu urbain	14,1%
Taux net d'activité des personnes de 90 ans et plus en milieu rural	18,0%
Taux net d'activité des personnes alphabétisées	51,7%
Taux net d'activité des personnes non alphabétisées	67,3%
Taux net d'activité des personnes pauvres	69,0%
Taux net d'activité des personnes riches	56,9%
Taux net d'activité des personnes très riches	55,9%
Durée de vie active brute des personnes de 15 à 64 ans	34,4 ans
Durée de vie active brute des hommes de 15 à 64 ans	43 ans
Durée de vie active brute des femmes de 15 à 64 ans	26,6 ans
Durée de vie active brute des personnes de 15 à 64 ans en milieu urbain	32,6 ans
Durée de vie active brute des hommes de 15 à 64 ans en milieu urbain	39,9 ans
Durée de vie active brute des femmes de 15 à 64 ans en milieu urbain	24,4%
Durée de vie active brute des personnes de 15 à 64 ans en milieu rural	35,7%
Durée de vie active brute des hommes de 15 à 64 ans en milieu rural	45,6%
Durée de vie active brute des femmes de 15 à 64 ans en milieu rural	27,7%
Proportion du temps consacré aux activités économiques des personnes de 15 à 64 ans	52,9%
Proportion du temps consacré aux activités économiques des hommes de 15 à 64 ans	66,2%
Proportion du temps consacré aux activités économiques des femmes de 15 à 64 ans	40,9%
Proportion du temps consacré aux activités économiques des personnes de 15 à 64 ans en milieu urbain	50,2%
Proportion du temps consacré aux activités économiques des hommes de 15 à 64 ans en milieu urbain	61,4%
Proportion du temps consacré aux activités économiques des femmes de 15 à 64 ans en milieu urbain	37,5%
Proportion du temps consacré aux activités économiques des personnes de 15 à 64 ans en milieu rural	54,9%
Proportion du temps consacré aux activités économiques des hommes de 15 à 64 ans en milieu rural	70,0%
Proportion du temps consacré aux activités économiques des femmes de 15 à 64 ans en milieu rural	42,7%
Taux d'emploi	59,0%
Taux d'emploi des hommes	72,1%
Taux d'emploi au des femmes	41,7%
Taux d'emploi en milieu urbain	49,0%
Taux d'emploi en milieu rural	65,2%

	Valeur
Taux d'emploi des personnes «Sans niveau d'instruction »	66,3%
Taux d'emploi des personnes du niveau primaire	59,3%
Taux d'emploi des personnes du niveau collège	38,9%
Taux d'emploi des personnes du niveau lycée	33,3%
Taux d'emploi des personnes du niveau professionnel/technique	56,0%
Taux d'emploi des personnes du niveau université	38,7%
Proportion des employeurs dans la population active occupée de 15 ans et plus	0,6%
Proportion des indépendants dans la population active occupée de 15 ans et plus	76,40%
Proportion des indépendants dans la population active occupée de 15 ans et plus	76,4%
Proportion des salariés dans la population active occupée de 15 ans et plus	6,2%
Proportion des aides familiaux dans la population active occupée de 15 ans et plus	10,66%
Proportion des apprentis dans la population active occupée de 15 ans et plus	4,4%
Proportion des personnes âgées de 15 ans et plus actives occupées exerçant dans la branche « Agriculture, élevage, sylviculture et pêche »	52%
Proportion des personnes âgées de 15 ans et plus actives occupées exerçant dans la branche « Commerce de gros et de détail, réparation de véhicules »	21,3%
Proportion des personnes âgées de 15 ans et plus actives occupées exerçant dans la branche « Activités de fabrication »	8,2%
Proportion d'indépendants âgées de 15 ans et plus actives occupées exerçant dans la branche « Agriculture, élevage, sylviculture et pêche »	52%
Proportion de très pauvres âgées de 15 ans et plus actives occupées exerçant dans la branche « Agriculture, élevage, sylviculture et pêche »	85,1%
Proportion des personnes âgées de 15 ans et plus actives occupées exerçant dans le secteur primaire	54,7%
Proportion des personnes âgées de 15 ans et plus actives occupées exerçant dans le secteur secondaire	11,2%
Proportion des personnes âgées de 15 ans et plus actives occupées exerçant dans le secteur tertiaire	34,2%
Taux de chômage des personnes de 15 ans et plus au niveau national	5,2%
Taux de chômage des hommes de 15 ans et plus	6,3%
Taux de chômage des femmes de 15 ans et plus	3,2%
Taux de chômage des personnes de 15 ans et plus en milieu urbain	11,1%
Taux de chômage des hommes de 15 ans et plus en milieu urbain	13,0%
Taux de chômage des femmes de 15 ans et plus en milieu urbain	8,3%
Taux de chômage des personnes de 15 ans et plus en milieu rural	2,25%
Taux de chômage des hommes de 15 ans et plus en milieu rural	2,61%
Taux de chômage des femmes de 15 ans et plus en milieu rural	1,8%
Taux de chômage des personnes de 15 ans et plus sans niveau d'instruction	2,6%
Taux de chômage des personnes de 15 ans et plus de niveau primaire	4,0%
Taux de chômage des personnes de 15 ans et plus de niveau collège	5,9%
Taux de chômage des personnes de 15 ans et plus de niveau Lycée	9,7%
Taux de chômage des personnes de 15 ans et plus du niveau professionnel/technique	27,7%
Taux de chômage des personnes de 15 ans et plus niveau universitaire	34,7%
Taux de chômage des personnes de 15 ans et plus pauvres	1,9%
Taux de chômage des personnes de 15 ans et plus très riches	12,8%
Taux de chômage des personnes de 15 ans et plus en quête du 1 <sup>er</sup> emploi du niveau professionnel/technique	7,9%
Taux de chômage des personnes de 15 ans et plus en quête du 1 <sup>er</sup> emploi du niveau universitaire	49,5%
Taux de chômage des personnes de 15 ans et plus ayant déjà travaillé du niveau professionnel/technique	2,1%
Taux de chômage des personnes de 15 ans et plus ayant déjà travaillé du niveau universitaire	11,0%

Source : RGPH 2014/Institut National de la Statistique/MPDE

**Tableau 6.24 : Evolution des principaux indicateurs du marché de travail (15 ans et plus) (%)**

Indicateurs	1991	1994	2002	2003	2007	2012	2014
Population active	2 652 888	3 444 896	nd	3 192 538	3 858 372	nd	3 604 267
Taux global d'activité	60,3	71,0	64,4	45,5	78,7	69,1	34,3
Hommes	75,5	72,7	66,4	45,3	76,2	70,7	40,7
Femmes	46,2	71,0	62,8	45,6	80,9	67,7	28,4
Population occupée	56,8	97,6	61,5	97,2	74,3	66,4	94,8
Hommes	nd	47,8	62,6	46,1	71,7	67,6	93,7
Femmes	nd	52,2	60,6	53,9	76,5	65,5	96,1
Taux de sous-emploi	nd	16,6	11,8	19,8	9,1	12,8	nd
Hommes	nd	nd	13,3	22,6	7,5	11,0	nd
Femmes	nd	nd	10,6	17,5	10,5	14,3	nd
Taux de chômage	1,8	3,1	2,9	3,2	1,3	3,8	2,1
Hommes	2,3	4,6	3,8	4,6	1,7	4,4	1,6
Femmes	1,0	1,7	2,2	2,0	0,9	3,2	1,9

Source: Enquêtes ménages/INS/ MPDE

**Tableau 6.25 : Evolution des emplois créés par secteur**

	2014	2015	2016	2017
Public	4 278	789	83	18 065
Privé	8 700	9 734	9 168	12 839
<b>Total</b>	<b>12 978</b>	<b>10 523</b>	<b>9 251</b>	<b>30 904</b>

Source : AGUIPE/Ministère de l'enseignement technique, de l'emploi et de la formation professionnelle

**Tableau 6.26 : Evolution des emplois chez les opérateurs de téléphonie mobile**

	2013	2014	2015	2016	2017	2018
Permanents	844	856	1 166	916	790	805
Temporaires	2 031	886	517	305	545	1 024
<b>Total</b>	<b>2 875</b>	<b>1 742</b>	<b>1 683</b>	<b>1 221</b>	<b>1 335</b>	<b>1 829</b>

Source : ARPT

**Tableau 6.27 : Evolution des emplois chez les opérateurs de fournisseurs d'accès à l'Internet (FAI)**

	2017	2018
Permanents	180	182
Temporaires	79	88
<b>Total</b>	<b>259</b>	<b>270</b>

Source : ARPT

**Tableau 6.28 : Evolution des emplois chez les opérateurs postaux**

	2017	2018
Permanents	185	147
Temporaires	16	48
<b>Total</b>	<b>201</b>	<b>195</b>

Source : ARPT

**Tableau 6.29 : Evolution des demandes d'emplois enregistrées à l'AGUIPE par région administrative et par sexe**

Régions	Sexe	2014	2015	2016	2017	2018
Boké	Hommes	nd	nd	469	161	512
	Femmes	nd	nd	109	32	81
	<b>Ensemble</b>	<b>nd</b>	<b>nd</b>	<b>578</b>	<b>193</b>	<b>593</b>
Conakry	Hommes	1 414	3 725	6 057	1 262	2 506
	Femmes	359	1 842	2 248	1 553	911
	<b>Ensemble</b>	<b>1 773</b>	<b>5 567</b>	<b>8 305</b>	<b>2 815</b>	<b>3 417</b>
Faranah	Hommes	nd	nd	67	101	155
	Femmes	nd	nd	16	29	45
	<b>Ensemble</b>	<b>nd</b>	<b>nd</b>	<b>83</b>	<b>130</b>	<b>200</b>
Kankan	Hommes	3 297	111	138	81	101
	Femmes	115	70	23	21	14
	<b>Ensemble</b>	<b>3 412</b>	<b>181</b>	<b>161</b>	<b>102</b>	<b>115</b>
Kindia	Hommes	100	112	115	115	98
	Femmes	13	79	29	23	17
	<b>Ensemble</b>	<b>113</b>	<b>491</b>	<b>144</b>	<b>138</b>	<b>115</b>
Labé	Hommes	40	575	153	82	59
	Femmes	16	183	107	47	18
	<b>Ensemble</b>	<b>56</b>	<b>758</b>	<b>260</b>	<b>129</b>	<b>77</b>
Mamou	Hommes	nd	nd	75	100	49
	Femmes	nd	nd	24	19	19
	<b>Ensemble</b>	<b>nd</b>	<b>nd</b>	<b>99</b>	<b>119</b>	<b>68</b>
N'Zérékoré	Hommes	nd	13	82	67	105
	Femmes	nd	7	21	12	25
	<b>Ensemble</b>	<b>nd</b>	<b>20</b>	<b>103</b>	<b>79</b>	<b>130</b>
Guinée	<b>Hommes</b>	<b>nd</b>	<b>nd</b>	<b>7 156</b>	<b>1 969</b>	<b>3 585</b>
	<b>Femmes</b>	<b>nd</b>	<b>nd</b>	<b>2 577</b>	<b>1 736</b>	<b>1 130</b>
	<b>Ensemble</b>	<b>nd</b>	<b>nd</b>	<b>9 733</b>	<b>3 705</b>	<b>4 715</b>

Source : Agence Guinéenne pour la Promotion de l'Emploi (AGUIPE)

**Tableau 6.30 : Evolution des effectifs des fonctionnaires par hiérarchie de 2000 à 2006**

Hiérarchie	2000	2001	2002	2003	2004	2005	2006
H/A	17 174	17 516	18 508	18 631	19 664	23 621	52 295
H/B	20 729	20 616	22 114	22 020	22 683	26 539	30 393
H/C	9 028	8 681	8 695	8 411	9 219	9 412	9 486
C	4 762	4 620	4 139	3 602	3 392	3 088	3 064
<b>Ensemble</b>	<b>51 693</b>	<b>51 433</b>	<b>53 456</b>	<b>52 664</b>	<b>54 958</b>	<b>62 660</b>	<b>95 238</b>

Source : Direction d'informatique/Direction de la Fonction publique/Ministère de la Fonction Publique de la Réforme de l'Etat et de la Modernisation de l'Administration (MFPREMA)

**Tableau 6.31 : Evolution des effectifs des fonctionnaires par hiérarchie de 2008 à 2015**

Hiérarchie	2007	2008	2009	2010	2011	2012	2013
H/A	26 006	36 103	36 465	39 168	40 929	41 611	41 557
H/B	30 866	39 113	40 878	41 006	43 316	41 879	40 540
H/C	9 512	17 644	22 388	22 033	22 294	21 758	21 226
C	3 182	1 647	1 571	1 361	1 279	1 306	1 254
<b>Ensemble</b>	<b>69 566</b>	<b>94 507</b>	<b>101 302</b>	<b>103 568</b>	<b>107 818</b>	<b>106 554</b>	<b>104 577</b>

Source : Direction de la Fonction publique/Ministère de la Fonction Publique de la Réforme de l'Etat et de la Modernisation de l'Administration



**Tableau 6.32 : Evolution des effectifs des fonctionnaires par hiérarchie suivant la nouvelle grille**

Hiérarchie	2016	2017	2018
A1	11 998	17 495	19 394
A2	30 222	30 786	30 812
A3	703	659	703
B1	23 840	24 758	24 588
B2	14 486	14 499	13 867
C	19 840	19 952	19 728
CP	947	1 122	1 104
<b>Total</b>	<b>102 036</b>	<b>109 271</b>	<b>110 196</b>

Source : Direction d'informatique/Direction de la Fonction publique/Ministère de la Fonction Publique de la Réforme de l'Etat et de la Modernisation de l'Administration (MFPREMA)

**Tableau 6.33 : Effectifs des fonctionnaires en service par tranche d'âge, hiérarchie et sexe en 2016**

Tranche d'âge	Moins de 30 ans	30 à 40 ans	41 à 50 ans	51 à 65 ans	Plus de 65 ans	Ensemble
<b>Femmes</b>	A1	309	783	462	1 124	2 799
	A2	130	1 797	855	2 325	5 120
	A3	0	5	16	38	62
	B1	763	4 158	2 416	1 372	8 738
	B2	556	3 081	1 805	1 046	6 529
	C	706	3 041	1 360	1 252	6 507
	CP	3	64	56	119	256
<b>Total</b>	<b>2 467</b>	<b>12 929</b>	<b>6 970</b>	<b>7 276</b>	<b>369</b>	<b>30 011</b>
<b>Hommes</b>	A1	962	3 323	1 402	3 202	9 199
	A2	247	7 367	6 301	11 044	25 102
	A3	0	36	104	486	641
	B1	663	7 240	4 670	2 491	15 102
	B2	217	3 369	2 849	1 503	7 957
	C	2 832	6 657	2 432	1 334	13 333
	CP	21	205	212	216	691
<b>Total</b>	<b>4 942</b>	<b>28 197</b>	<b>17 970</b>	<b>20 276</b>	<b>640</b>	<b>72 025</b>
<b>Ensemble</b>	A1	1 271	4 106	1 864	4 326	11 998
	A2	377	9 164	7 156	13 369	30 222
	A3	0	41	120	524	703
	B1	1 426	11 398	7 086	3 863	23 840
	B2	773	6 450	4 654	2 549	14 486
	C	3 538	9 698	3 792	2 586	19 840
	CP	24	269	268	335	947
<b>Total</b>	<b>7 409</b>	<b>41 126</b>	<b>24 940</b>	<b>27 552</b>	<b>1 009</b>	<b>102 036</b>

Source : Direction de la Fonction publique/Ministère de la Fonction Publique de la Réforme de l'Etat et de la Modernisation de l'Administration

**Tableau 6.34 : Effectifs des fonctionnaires en service par tranche d'âge, hiérarchie et sexe en 2017**

		Moins de 30 ans	De 30 à 40 ans	De 41 à 50 ans	De 51 à 65 ans	Plus de 65 ans	Total
<b>Femmes</b>	A1	810	1 804	544	1 165	94	4 417
	A2	96	1 870	971	2 353	21	5 311
	A3	0	3	10	24	3	40
	B1	649	4 760	2 659	1 322	29	9 419
	B2	365	3 097	2 017	1 068	27	6 574
	C	556	3 295	1 547	1 117	124	6 639
	CP	30	76	74	126	12	318
<b>Total</b>		<b>2 506</b>	<b>14 905</b>	<b>7 822</b>	<b>7 175</b>	<b>310</b>	<b>32 718</b>
<b>Hommes</b>	A1	1 599	6 409	1 832	2 983	259	13 082
	A2	156	7 314	6 933	10 912	160	25 475
	A3	1	29	120	446	23	619
	B1	564	7 383	5 107	2 249	36	15 339
	B2	123	3 231	3 062	1 493	16	7 925
	C	2 302	6 960	2 769	1 208	74	13 313
	CP	31	238	259	249	27	804
<b>Total</b>		<b>4 776</b>	<b>31 564</b>	<b>20 082</b>	<b>19 540</b>	<b>595</b>	<b>76 557</b>
<b>Ensemble</b>	A1	2 409	8 213	2 376	4 148	353	17 499
	A2	252	9 184	7 904	13 265	181	30 786
	A3	1	32	130	470	26	659
	B1	1 213	12 143	7 766	3 571	65	24 758
	B2	488	6 328	5 079	2 561	43	14 499
	C	2 858	10 255	4 316	2 325	198	19 952
	CP	61	314	333	375	39	1 122
<b>Total</b>		<b>7 282</b>	<b>46 469</b>	<b>27 904</b>	<b>26 715</b>	<b>905</b>	<b>109 275</b>

Source : Direction de la Fonction publique/Ministère de la Fonction Publique de la Réforme de l'Etat et de la Modernisation de l'Administration

**Tableau 6.35 : Effectifs des fonctionnaires en service par tranche d'âge, hiérarchie et sexe en 2018**

		Moins de 30 ans	De 30 à 40 ans	De 41 à 50 ans	De 51 à 65 ans	Plus de 65 ans	Ens.
<b>Femmes</b>	A1	711	2 083	755	1 461	159	5 169
	A2	84	1 810	1 107	2 371	63	5 435
	A3	0	2	11	26	5	44
	B1	468	4 476	3 009	1 342	28	9 323
	B2	246	2 859	2 133	1 073	8	6 319
	C	448	3 095	1 743	1 174	71	6 531
	CP	28	72	79	103	6	288
<b>Ensemble</b>		<b>1 985</b>	<b>14 397</b>	<b>8 837</b>	<b>7 550</b>	<b>340</b>	<b>33 109</b>
<b>Hommes</b>	A1	1 285	6 897	2 365	3 250	428	14 225
	A2	118	6 279	7 683	10 811	486	25 377
	A3	1	31	133	431	63	659
	B1	365	6 610	5 852	2 400	38	15 265
	B2	70	2 692	3 271	1 508	7	7 548
	C	1 960	6 603	3 229	1 361	44	13 197
	CP	35	234	281	232	34	816
<b>Ensemble</b>		<b>3 834</b>	<b>29 346</b>	<b>22 814</b>	<b>19 993</b>	<b>1 100</b>	<b>77 087</b>
<b>Ensemble</b>	A1	1 996	8 980	3 120	4 711	587	19 394
	A2	202	8 089	8 790	13 182	549	30 812
	A3	1	33	144	457	68	703
	B1	833	11 086	8 861	3 742	66	24 588
	B2	316	5 551	5 404	2 581	15	13 867
	C	2 408	9 698	4 972	2 535	115	19 728
	CP	63	306	360	335	40	1 104
<b>Ensemble</b>		<b>5 819</b>	<b>43 743</b>	<b>31 651</b>	<b>27 543</b>	<b>1 440</b>	<b>110 196</b>

Source : Direction de la Fonction publique/Ministère de la Fonction Publique de la Réforme de l'Etat et de la Modernisation de l'Administration

**Tableau 6.36 : Effectifs des fonctionnaires en service par hiérarchie et grade en 2016**

	A1	A2	A3	B1	B2	C	CP	Ensemble
G1	4 554	16 988	152	7 537	10 938	7 099	84	47 352
G2	2 128	1 243	39	6 012	790	5 070	93	15 375
G3	1 327	1 284	120	5 201	1 232	5 172	541	14 877
G4	712	3 798	391	791	529	406	163	6 790
G5	1 014	2 872	-	1 944	635	764	33	7 262
G6	734	4 036	-	1 546	362	827	33	7 538
G7	803	1	1	507	-	292	-	1 604
G8	726	-	-	302	-	210	-	1 238
G9	-	-	-	-	-	-	-	-
G10	-	-	-	-	-	-	-	-
G11	-	-	-	-	-	-	-	-
G12	-	-	-	-	-	-	-	-
<b>Ensemble</b>	<b>11 998</b>	<b>30 222</b>	<b>703</b>	<b>23 840</b>	<b>14 486</b>	<b>19 840</b>	<b>947</b>	<b>102 036</b>

Source : Direction de la Fonction publique/Ministère de la Fonction Publique de la Réforme de l'Etat et de la Modernisation de l'Administration

**Tableau 6.37 : Effectifs des fonctionnaires en service par hiérarchie et grade en 2017**

Hiérarchie	A1	A2	A3	B1	B2	C	CP	Total
G1	10 226	17 753	151	9 272	10 940	7 564	161	56 067
G2	2 392	1 514	33	5 973	756	5 081	78	15 827
G3	1 303	1 352	118	5 011	1 116	5 001	492	14 393
G4	906	3 611	356	648	360	335	173	6 389
G5	988	2 409	3	1 744	422	656	53	6 275
G6	587	3 627	4	1 115	237	582	26	6 178
G7	572	26	250	2	2	231	-	1 083
G8	524	10	-	173	1	158	-	866
G9	-	-	-	-	-	-	-	-
G10	-	-	-	-	-	-	-	-
G11	-	-	-	-	-	-	-	-
G12	-	-	-	-	-	-	-	-
<b>Total</b>	<b>17 498</b>	<b>30 302</b>	<b>915</b>	<b>23 938</b>	<b>13 834</b>	<b>19 608</b>	<b>983</b>	<b>107 078</b>

Source : Direction de la Fonction publique/Ministère de la Fonction Publique de la Réforme de l'Etat et de la Modernisation de l'Administration

**Tableau 6.38 : Effectifs des fonctionnaires en service par hiérarchie et grade en 2018**

Hiérarchie	A1	A2	A3	B1	B2	C	CP	Total
G1	11 690	17 910	173	9 637	10 946	7 630	164	58 150
G2	2 392	1 514	33	5 973	756	5 081	78	15 827
G3	1 303	1 353	118	5 012	1 116	5 001	492	14 395
G4	906	3 611	356	648	361	335	173	6 390
G5	988	2 409	4	1 744	422	657	117	6 341
G6	587	3 627	4	1 115	237	582	26	6 178
G7	524	10	-	173	1	158	-	866
G8	-	-	-	-	-	-	-	-
G9	-	-	-	-	-	-	-	-
G10	-	-	-	-	-	-	-	-
G11	-	-	-	-	-	-	-	-
G12	-	-	-	-	-	-	-	-
<b>Ensemble</b>	<b>18 390</b>	<b>30 434</b>	<b>688</b>	<b>24 302</b>	<b>13 839</b>	<b>19 444</b>	<b>1 050</b>	<b>108 147</b>

Source : Direction de la Fonction publique/Ministère de la Fonction Publique de la Réforme de l'Etat et de la Modernisation de l'Administration

**Tableau 6.39 : Evolution des effectifs des fonctionnaires retraités par hiérarchie et sexe**

		2016	2017	2018
<b>Femmes</b>	A1	22	29	42
	A2	28	68	86
	A3	0	4	3
	B1	200	138	145
	B2	140	91	89
	C	146	147	1
	CP	22	0	35
<b>Total</b>		<b>558</b>	<b>477</b>	<b>401</b>
<b>Hommes</b>	A1	116	286	297
	A2	279	685	647
	A3	11	89	40
	B1	469	330	286
	B2	255	184	149
	C	274	208	0
	CP	43	0	67
<b>Total</b>		<b>1 447</b>	<b>1 782</b>	<b>1 486</b>
<b>Ensemble</b>	A1	138	315	339
	A2	307	753	733
	A3	11	93	43
	B1	669	468	431
	B2	395	275	238
	C	420	355	1
	CP	65	0	102
<b>Total</b>		<b>2005</b>	<b>2259</b>	<b>1887</b>

Source : Direction de la Fonction publique/Ministère de la Fonction Publique de la Réforme de l'Etat et de la Modernisation de l'Administration

**Tableau 6.40 : Effectifs des travailleurs immatriculés à la Caisse nationale de la sécurité sociale au 31 décembre par sexe**

Tranche d'âge	2010			2011			2012			2013		
	Fem.	Hom.	Ens.	Fem.	Hom.	Ens.	Fem.	Hom.	Ens.	Fem.	Hom.	Ens.
19 à 24 ans	202	444	646	98	452	550	294	783	1 077	122	656	778
25 à 29 ans	388	1 149	1 537	356	1 397	1 753	653	2 278	2 931	472	2 082	2 554
30 à 34 ans	303	1 229	1 532	227	1 278	1 505	440	2 131	2 571	151	1 557	1 708
35 à 39 ans	175	859	1 034	143	921	1 064	214	1 333	1 547	101	948	1 049
40 à 44 ans	105	627	732	60	723	783	108	1 011	1 119	31	445	476
45 à 49 ans	50	425	475	45	391	436	68	559	627	36	321	357
50 à 44 ans	22	255	277	23	220	243	31	356	387	21	155	176
55 ans et +	10	152	162	31	353	384	33	293	326	18	101	119
<b>Ensemble</b>	<b>1 255</b>	<b>5 140</b>	<b>6 395</b>	<b>983</b>	<b>5 735</b>	<b>6 718</b>	<b>1 841</b>	<b>8 744</b>	<b>10 585</b>	<b>952</b>	<b>6 265</b>	<b>7 217</b>
Tranche d'âge	2014			2015			2016			2017		
	Fem.	Hom.	Ens.	Fem.	Hom.	Ens.	Fem.	Hom.	Ens.	Fem.	Hom.	Ens.
19 à 24 ans	150	206	356	227	464	691	240	582	822	256	1 043	1 299
25 à 29 ans	572	2 182	2 754	715	2 331	3 046	750	1 768	2 518	688	3 070	3 758
30 à 34 ans	271	1 867	2 138	452	2 123	2 575	700	1 834	2 534	448	3 056	3 504
35 à 39 ans	120	1 018	1 138	245	1 177	1 422	370	1 218	1 588	229	1 720	1 949
40 à 44 ans	44	655	699	90	760	850	220	618	838	106	977	1 083
45 à 49 ans	38	407	445	65	550	615	146	466	612	49	635	684
50 à 44 ans	22	255	277	58	228	286	81	163	244	27	279	306
55 ans et +	22	271	293	34	215	249	45	65	110	28	228	256
<b>Ensemble</b>	<b>1 239</b>	<b>6 861</b>	<b>8 100</b>	<b>1 886</b>	<b>7 848</b>	<b>9 734</b>	<b>2 552</b>	<b>6 714</b>	<b>9 266</b>	<b>1 831</b>	<b>11 008</b>	<b>12 839</b>

Source : Caisse nationale de la sécurité sociale (CNSS)/Service Statistique

**Tableau 6.41 : Evolution des effectifs des pensionnés par catégorie au 31 décembre**

	2010	2011	2012	2013	2014	2015	2016	2017	2018
Retraité	7 348	7 434	8 058	8 544	8 948	9 842	11 169	11 686	12 203
Reversions	5 540	6 028	6 288	6 425	7 254	7 608	8 853	9 098	9 343
Orphelins	135	141	134	177	185	200	210	217	224
Invalité	72	80	51	62	108	132	138	149	160
Allocation de vieillesse	102	139	60	98	145	209	271	325	379
Secours capital Décès	155	138	118	89	129	290	512	644	776

Source : Caisse nationale de la sécurité sociale (CNSS)/Service Statistique

**Tableau 6.42 : Evolution des effectifs des employeurs immatriculés par branche d'activités**

	2010	2011	2012	2013	2014	2015	2016	2017	2018
Agriculture, sylviculture, chasse et pêche	4	6	30	16	16	251	304	25	347
Industrie extractives	17	25	34	18	366	267	275	9	196
Industries manufacturières	93	20	14	14	15	15	4	23	18
Bâtiment et travaux publics	18	164	353	366	190	176	168	274	190
Electricité, eau, gaz et services sanitaires	60	10	19	11	30	41	38	8	43
Commerce, banque, assurance, affaires immobilières	29	112	504	190	12	14	12	202	11
Transports, entrepôt et communication	63	32	64	30	9	9	5	41	5
Service	10	138	366	166	15	14	13	396	18
<b>Ensemble</b>	<b>294</b>	<b>507</b>	<b>1 384</b>	<b>811</b>	<b>653</b>	<b>787</b>	<b>819</b>	<b>978</b>	<b>828</b>

Source : Caisse nationale de la sécurité sociale (CNSS)/Service Statistique

**Tableau 6.43 : Redistribution des revenus de la Caisse nationale de la sécurité sociale (milliards GNF)**

	2015	2016	2017	2018
<b>Montant des cotisations au cours de l'année</b>	155,5	151,9	170,9	179,3
- Pensions	43,9	42,9	48,3	50,7
- Prestations familiales	40,6	39,6	44,6	46,8
- Risques professionnels	27,0	26,4	29,7	31,2
- Assurance maladie	43,9	42,9	48,3	50,7

Source : Caisse nationale de la sécurité sociale (CNSS)/Service Statistique





## Statistiques démographiques et sociales

### Chapitre 7. : Condition de vie des ménages

Carte 4: Proportion de la population vivant en dessous du seuil national de pauvreté (%) (p0) par région administrative

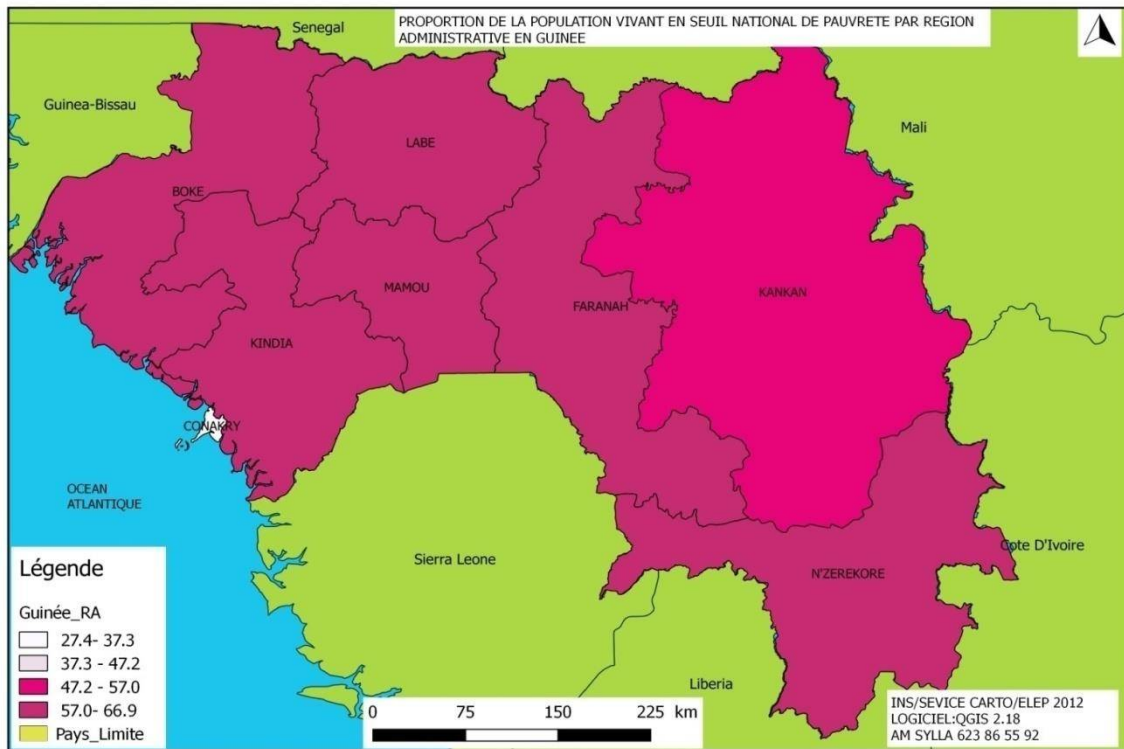

Carte 5 : Proportion de la population vivant dans la profondeur pauvreté (%) (P1) par région administrative

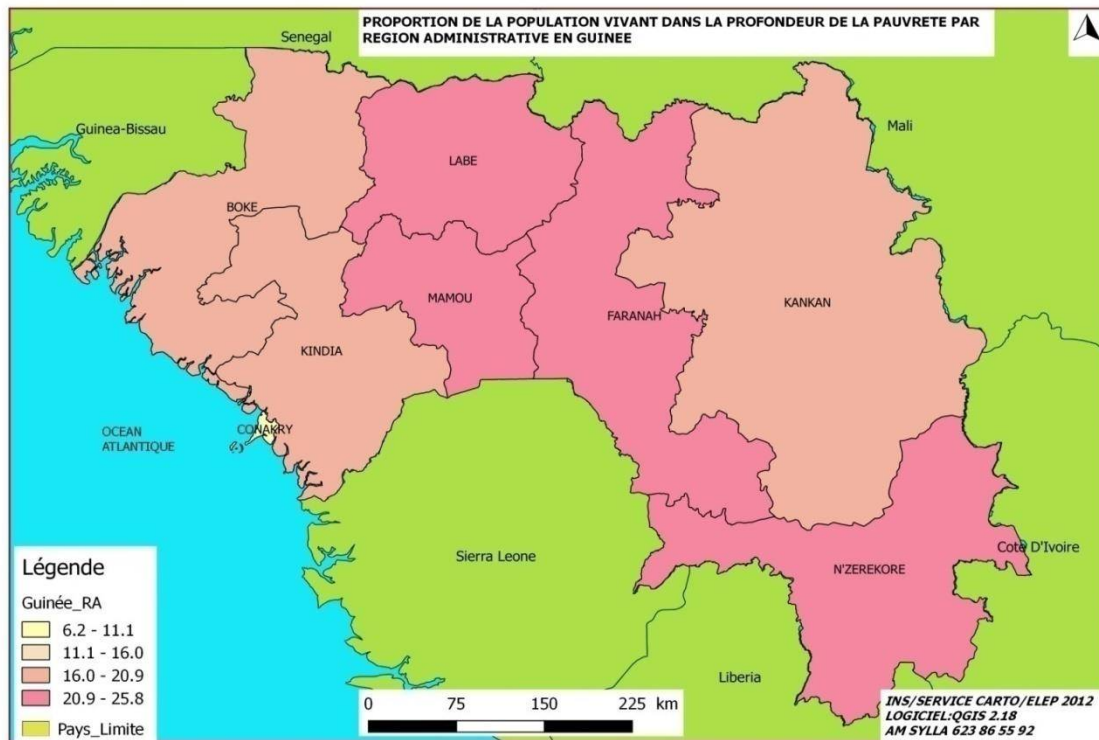

Carte 6: Proportion de la population vivant dans l'extrême pauvreté (%) (P2) par région administrative



Tableau 7.1 : Principaux indicateurs de caractéristiques des ménages en 2014

	Urbain	Rural	Ensemble
<b>Nombre de ménages ordinaires par région administrative</b>			
Boké	39 464	111 029	150 493
Conakry	236 736	-	236 736
Faranah	25 499	100 379	125 878
Kankan	42 024	148 104	190 128
Kindia	75 773	150 434	226 207
Labé	18 220	148 268	166 488
Mamou	16 550	122 891	139 441
N'Zérékoré	49 552	185 465	235 017
<b>Guinée</b>	<b>503 818</b>	<b>966 570</b>	<b>1 470 388</b>
<b>Proportions (en %) des ménages d'une personne</b>			
	4,8	4,8	4,8
<b>Taille moyenne des ménages</b>			
Chef de ménage masculin	7,4	7,7	7,6
Chef de ménage féminin	6,6	4,4	5,1
<b>Basse Guinée</b>			
	7,1	6,9	7,0
<b>Moyenne Guinée</b>			
	6,1	5,8	5,8
<b>Haute Guinée</b>			
	9,0	9,6	9,5
<b>Guinée Forestière</b>			
	7,5	6,6	6,8
<b>Boké</b>			
	7,0	7,3	7,2
<b>Conakry</b>			
	7,0	-	7,0
<b>Faranah</b>			
	8,0	7,3	7,5
<b>Kankan</b>			
	9,3	10,6	10,3
<b>Kindia</b>			
	7,2	6,7	6,9
<b>Labé</b>			
	6,1	5,9	6,0
<b>Mamou</b>			
	6,0	5,1	5,2
<b>N'Zérékoré</b>			
	7,4	6,5	6,7
<b>Ensemble</b>	<b>7,2</b>	<b>7,1</b>	<b>7,1</b>
<b>Age moyen des chefs de ménage</b>			
Masculin	45,5	48,8	47,7
Féminin	47,9	49,8	49,2
<b>Ensemble</b>	<b>45,9</b>	<b>49,0</b>	<b>47,9</b>
<b>Proportions (en %) de chefs de ménages</b>			
Masculin	82,9	81,9	82,2
Féminin	17,1	18,1	17,8
<b>Proportion de la population qui a accédé au statut de chef de ménage selon le sexe</b>			
Masculin	23,0	24,3	23,8
Féminin	4,7	4,9	4,8
<b>Ensemble</b>	<b>13,8</b>	<b>14,1</b>	<b>14,0</b>
<b>Proportion de chefs de ménage parmi ceux qui sont susceptibles d'être chefs de ménage</b>			
Masculin	37,8	50,2	45,1
Féminin	7,8	8,7	8,4
<b>Ensemble</b>	<b>22,8</b>	<b>27,0</b>	<b>25,4</b>
<b>Typologie familiale des ménages</b>			
Proportion (en %) par type de ménage			
Ménage non familial	12,0	10,0	10,7
Ménage conjugal	8,5	8,3	8,4
Ménage monoparental	14,5	13,1	13,6
Ménage parental	65,0	68,6	67,3
<b>Proportions (en %) de ménages familiaux nucléaires</b>			
Masculin	34,1	46,5	42,4
Féminin	23,9	48,0	39,5
<b>Ensemble</b>	<b>32,6</b>	<b>46,7</b>	<b>42,0</b>
<b>Proportions (en %) de personnes extérieures au noyau familial</b>			
Chef de ménage masculin	31,7	23,6	26,4
Chef de ménage féminin	49,2	35,3	41,2
<b>Ensemble</b>	<b>34,5</b>	<b>24,9</b>	<b>28,2</b>

Source : INS/RGPH 2014/MPDE

**Tableau 7.2 : Evolution de l'indice du développement humain (IDH)**

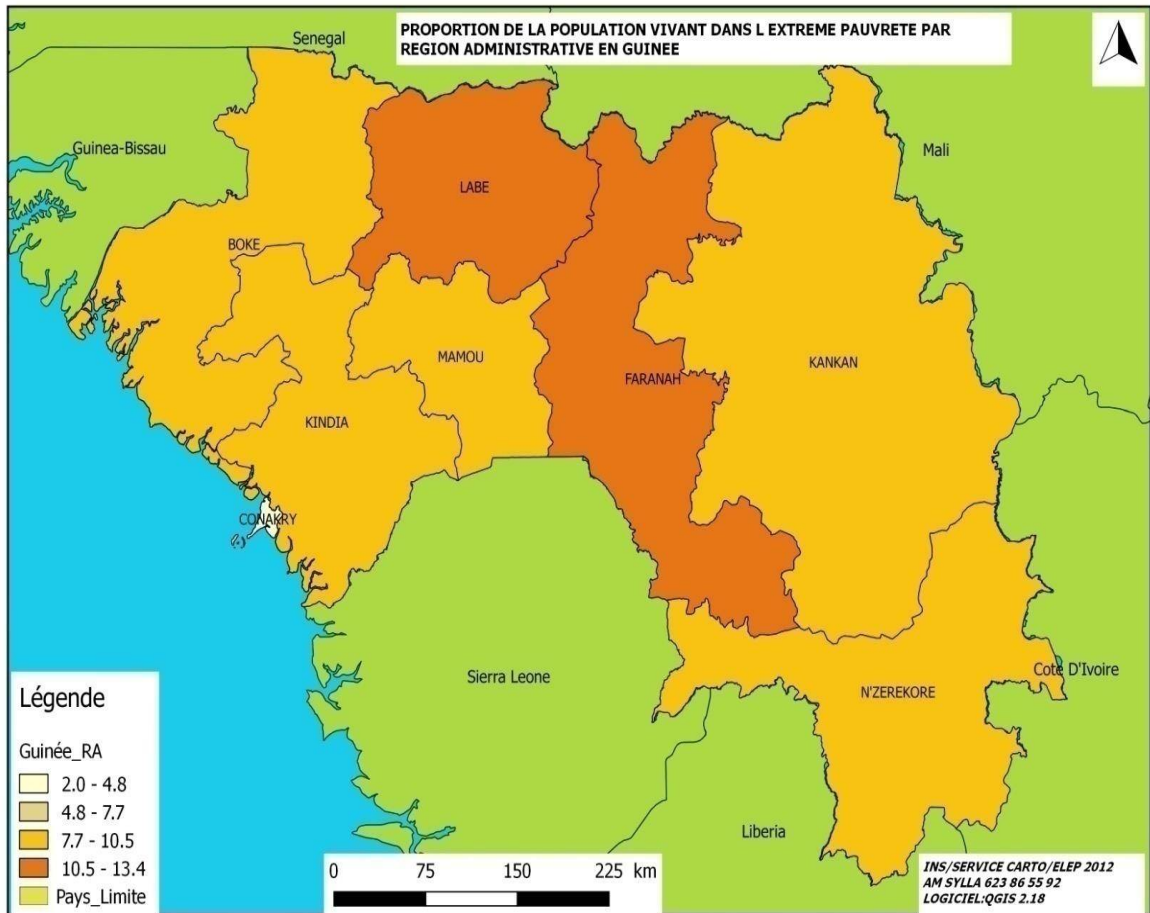
	2014	2015	2016	2017
Indice	0,411	0,414	nd	0,459
Rang	182	183	nd	175
Nombre de pays	188	188	nd	189

Source : Rapports sur le développement humain / Publié par le Programme des Nations unies pour le développement (PNUD)

**Tableau 7.3 : Indicateurs de pauvreté selon le sexe du chef de ménage en 2012**

	Population (%)	Incidence de la pauvreté (%)	Profondeur de la pauvreté (%)	Sévérité de la pauvreté (%)	Contribution à la pauvreté (%)	Dépense par tête (FG)
Homme	86,8	55,9	18,6	8,4	90,7	3 538 414
Femme	13,2	49,3	16,8	7,6	9,3	3 893 029
<b>Ensemble</b>	<b>100,0</b>	<b>55,2</b>	<b>18,4</b>	<b>8,4</b>	<b>100,0</b>	<b>3 575 515</b>

Source : ELEP 2012/INS/MPDE

**Tableau 7.4 : Evolution du nombre de pauvres en Guinée**

	1994/1995	2002/2003	2007	2012
Urbain	338 214	593 463	907 419	1 285 039
Rural	3 663 962	3 602 163	4 224 191	4 927 703
<b>Guinée</b>	<b>4 002 176</b>	<b>4 195 626</b>	<b>5 131 710</b>	<b>6 212 742</b>

Source : EIBC 1994-1995/EIBEP 2002-2003 ; ELEP 2007 ; ELEP 2012/INS/MPDE

**Tableau 7.5 : Proportion de la population vivant en dessous du seuil national de pauvreté(%) (P0)**

	1994/1995	2002/2003	2007	2012
Urbain	17,5	23,5	30,5	35,4
Rural	82,1	59,9	63,0	64,7
<b>Guinée</b>	<b>62,5</b>	<b>49,1</b>	<b>53,0</b>	<b>55,2</b>

Source : EIBC 1994-1995/EIBEP 2002-2003 ; ELEP 2007 ; ELEP 2012/INS/MPDE

**Tableau 7.6 : Proportion de la population vivant dans la profondeur de la pauvreté (P1) (%)**

	1994/1995	2002/2003	2007	2012
Urbain	4,2	6,1	7,7	9,6
Rural	39,1	21,9	22,0	22,6
<b>Guinée</b>	<b>28,5</b>	<b>17,2</b>	<b>17,6</b>	<b>18,4</b>

Source : EIBC 1994-1995/EIBEP 2002-2003 ; ELEP 2007 ; ELEP 2012/INS/MPDE

**Tableau 7.7 : Proportion de la population vivant dans l'extrême pauvreté (P2) (%)**

	1994/1995	2002/2003	2007	2012
Urbain	1,5	2,4	3,0	3,8
Rural	22,5	10,5	10,5	10,5
<b>Guinée</b>	<b>16,1</b>	<b>8,1</b>	<b>8,2</b>	<b>8,4</b>

Source : EIBC 1994-1995/EIBEP 2002-2003 ; ELEP 2007 ; ELEP 2012/INS/MPDE

**Tableau 7.8: Proportion de la population vivant en dessous du seuil national de pauvreté par région administrative (%) (P0)**

	1994/1995	2002/2003	2007	2012
Boké	58,4	41,2	52,0	58,9
Conakry	10,2	20,5	26,3	27,4
Faranah	77,8	61,1	53,0	64,8
Kankan	77,7	66,8	58,7	48,7
Kindia	69,6	43,9	64,1	62,5
Labé	82,5	65,0	59,8	65,0
Mamou	78,9	43,6	50,1	60,8
N'Zérékoré	67,9	55,9	64,3	66,9
<b>Guinée</b>	<b>62,5</b>	<b>49,1</b>	<b>53,0</b>	<b>55,2</b>

Source : EIBC 1994-1995/EIBEP 2002-2003 ; ELEP 2007 ; ELEP 2012/INS/MPDE

**Tableau 7.9 : Proportion de la population vivant dans la profondeur de la pauvreté (P1) par région administrative (%)**

	1994/1995	2002/2003	2007	2012
Boké	27,0	12,8	15,7	18,8
Conakry	1,9	4,9	6,1	6,2
Faranah	39,5	22,7	14,9	25,0
Kankan	40,1	26,5	24,0	17,2
Kindia	28,3	13,5	25	19,3
Labé	41,0	28,7	17,8	25,8
Mamou	38,4	12,6	16,2	21,3
N'Zérékoré	26,9	18,7	20,8	22,0
<b>Guinée</b>	28,5	17,2	17,6	18,4

Source : EIBC 1994-1995/EIBEP 2002-2003 ; ELEP 2007 ; ELEP 2012/INS/MPDE

**Tableau 7.10 : Proportion de la population vivant dans l'extrême pauvreté (P2) par région administrative (%)**

	1994/1995	2002/2003	2007	2012
Boké	15,6	5,6	6,8	8,1
Conakry	0,6	1,9	2,2	2,0
Faranah	24,1	10,9	6,1	12,3
Kankan	24,6	13,2	13,4	8,7
Kindia	14,8	5,6	12,5	8,1
Labé	23,7	16,3	7,4	13,4
Mamou	22,7	5,1	7,2	10
N'Zérékoré	13,2	8,1	9,2	9,6
<b>Guinée</b>	16,1	8,1	8,2	8,4

Source : EIBC 1994-1995/EIBEP 2002-2003 ; ELEP 2007 ; ELEP 2012/INS/MPDE

**Tableau 7.11 : Seuil de pauvreté (GNF par personne et par an)**

Années	1994/1995		2002/2003		2007		2012	
	Seuil alimentaire	Seuil global	Seuil alimentaire	Seuil global	Seuil alimentaire	Seuil global	Seuil alimentaire	Seuil global
Conakry	156 459	264 998	228 900	387 692	786 292	1 590 894	1 837 983	3 217 305
Autres centres urbains	137 403	214 427	201 020	313 706	690 522	1 019 809	1 614 118	2 825 438
Rural	126 492	186 483	185 058	272 825	635 691	818 286	1 485 948	2 601 084

Source : EIBC 1994-1995/EIBEP 2002-2003 ; ELEP 2007 ; ELEP 2012/INS/MPDE

**Tableau 7.12 : Répartition des ménages possédant un moyen de transport (%)**

Moyen de transport	Région	1999	2005	2012	2014
Bicyclette	Urbain	8,2	14,1	11,2	8,1
	Rural	17,6	23,9	25,5	16,1
	Ensemble	14,9	25,0	20,8	13,4
Charrette tirée par un animal	Urbain	nd	nd	0,5	0,3
	Rural	nd	nd	2,6	0,5
	Ensemble	nd	nd	1,9	0,5
Motocyclette/scooter/moto	Urbain	9,2	13,9	24,4	25,2
	Rural	3,4	6,5	24,3	24,1
	Ensemble	5,1	8,6	24,3	24,5
Voiture/camion	Urbain	10,9	12,1	17,3	16,7
	Rural	0,8	0,8	1,3	2,2
	Ensemble	3,7	4,0	6,6	7,1
Bateau à moteur	Urbain	nd	nd	0,3	nd
	Rural	nd	nd	0,0	nd
	Ensemble	nd	nd	0,1	nd
Pirogue	Urbain	nd	nd	1,4	0,8
	Rural	nd	nd	0,8	1,2
	Ensemble	nd	nd	1,0	1,0

Source : Enquêtes EDS et RGPH 2014/INS

**Tableau 7.13 : Types de toilettes utilisées par les ménages (%)**

Type de toilettes	Région	2012	2016
Toilettes améliorées	Boké	17,1	34,7
	Conackry	34,1	43,4
	Faranah	9,0	13,6
	Kankan	11,3	24,2
	Kindia	17,0	21,1
	Labé	20,6	30,7
	Mamou	20,6	32,1
	N'Zérékoré	15,0	23,3
	<b>Guinée</b>	<b>19,0</b>	<b>28,8</b>
Toilettes non améliorées	Boké	64,1	32,2
	Conackry	8,7	1,6
	Faranah	76,7	67,1
	Kankan	69,3	49,1
	Kindia	58,7	43,1
	Labé	67,2	20,1
	Mamou	71,4	38,3
	N'Zérékoré	61,9	37,2
	<b>Guinée</b>	<b>55,8</b>	<b>33,3</b>

Source : Enquêtes : EDS 2012 ; MICS 2016

**Tableau 7.14: Evolution de la répartition des ménages par milieu de résidence selon le statut d'occupation du logement entre 1983 et 2014 (%)**

	RGPH 1983			RGPH 2014		
	Guinée	Urbain	Rural	Guinée	Urbain	Rural
Propriétaire	81,3	39,6	93,5	75,4	46,4	90,6
Locataire	10,6	41,6	1,6	19,8	47,4	5,4
Logé gratuitement	2,1	5,2	1,2	3,7	4,3	3,3
Autres	6,0	13,6	3,7	1,1	1,9	0,7
Total	100	100	100	100	100	100
<b>Effectif</b>	<b>776 378</b>	<b>160 719</b>	<b>555 659</b>	<b>1 470 388</b>	<b>503 818</b>	<b>966 570</b>

Source : RGPH 1983 ; RGPH 2014/INS/ MPDE

**Tableau 7.15 : Répartition des ménages selon la source d'approvisionnement en eau de boisson (%)**

Source d'approvisionnement	Milieu de résidence	2018
Source améliorée	Urbain	97,6
	Rural	69,8
	<b>Ensemble</b>	<b>79,3</b>
Source non améliorée	Urbain	2,4
	Rural	30,2
	<b>Ensemble</b>	<b>20,7</b>

Source: EDS 2018

**Tableau 7.16 : Evolution du mode d'évacuation des ordures ménagères entre 1996 et 2014 (%)**

	RGPH 1996			RGPH 2014		
	Guinée	Urbain	Rural	Guinée	Urbain	Rural
Ramassage public ou privé/ Caniveau/Rue/	13,3	36,0	3,9	19,7	44,3	6,9
Cours d'eau/ Mer	2,5	7,3	0,6	2,5	6,2	0,6
Nature	81,9	54,5	93,2	73,9	40,7	91,1
Autres	2,3	2,2	2,3	3,9	8,8	1,4
<b>Total</b>	<b>100,0</b>	<b>100,0</b>	<b>100,0</b>	<b>100,0</b>	<b>100,0</b>	<b>100,0</b>
<b>Effectif</b>	<b>1 051 303</b>	<b>306 050</b>	<b>745 153</b>	<b>1 470 277</b>	<b>503 804</b>	<b>966 473</b>

Source : RGPH 1996 ; RGPH 2014/ INS/MPDE

**Tableau 7.17 : Evolution du mode d'évacuation des eaux usées entre 1996 et 2014 (%)**

	RGPH 1996			RGPH 2014		
	Guinée	Urbain	Rural	Guinée	Urbain	Rural
Puits/Fosse septique/Caniveau	25,6	51,2	14,9	13,4	31,1	4,2
Nature	70,3	43,4	81,5	84,4	64,0	95,1
Cours d'eau/Mer	2,3	3,4	1,8	1,2	2,4	0,5
Autres	1,8	2,0	1,8	1,0	2,5	0,2
<b>Total</b>	<b>100</b>	<b>100</b>	<b>100</b>	<b>100</b>	<b>100</b>	<b>100</b>
<b>Effectif</b>	<b>1 051 303</b>	<b>306 050</b>	<b>745 153</b>	<b>1 470 388</b>	<b>503 818</b>	<b>966 570</b>

Source : RGPH 1996 ; RGPH 2014/ INS/MPDE



**Tableau 7.18 : Indicateurs d'habitat, de cadre de vie, d'hygiène et d'assainissement en 2014 (%)**

Indicateurs	Valeur
Proportion (%) de ménages vivant dans des logements avec des murs construits en matériaux durs	41,1
Proportion (%) des ménages vivant dans des logements avec des toits construits en matériaux durs	71,4
Proportion (%) des chefs de ménage propriétaires de leurs logements	75,4
Proportion (%) des chefs de ménage locataires de leurs logements	19,8
Proportion (%) des ménages qui s'éclairent avec l'électricité EDG	20,0
Proportion (%) des ménages qui s'éclairent avec la torche ou la lampe à piles	71,7
Proportion (%) de ménages ayant accès à l'eau salubre	61,2
Proportion (%) des ménages qui jettent les eaux usées dans la nature	84,4
Proportion (%) des ménages qui jettent les ordures ménagères dans la nature	73,9
Proportion (%) des ménages utilisant les combustibles solides pour la cuisson	97,7
Proportion (%) des ménages vivant dans des logements de standing traditionnel	23,8
Proportion (%) des ménages dont la densité d'occupation est supérieure à trois personnes par chambre	33,6
Indice de promiscuité	2,6
Proportion (%) des ménages possédant au moins un poste radio	52,1
Proportion (%) des ménages possédant au moins un poste téléviseur	23,4
Proportion (%) des ménages utilisant l'internet comme moyen d'information	3,0
Proportion (%) des ménages possédant au moins un fusil de chasse	14,5
Proportion (%) des ménages possédant au moins un groupe électrogène	5,3
Proportion (%) des ménages possédant au moins un panneau solaire	1,6
Proportion (%) des ménages possédant au moins un réfrigérateur/congélateur	9,1
Proportion (%) des ménages possédant au moins un ordinateur	2,9
Proportion (%) des ménages possédant au moins un forage	0,9
Proportion (%) des ménages possédant au moins un téléphone fixe	1,7
Proportion (%) des ménages possédant au moins un téléphone mobile	69,1
Proportion (%) des ménages possédant au moins un téléphone satellite	1,2
Proportion (%) des ménages possédant au moins un véhicule	7,1
Proportion (%) des ménages possédant au moins une moto	24,5
Proportion (%) des ménages possédant au moins un vélo	13,4
Proportion (%) des ménages possédant au moins une pirogue/barque	1,0
Proportion (%) des ménages possédant au moins un âne/cheval	0,5
Proportion (%) des ménages possédant au moins une parcelle avec titre foncier	8,7
Proportion (%) des ménages possédant au moins une parcelle sans titre foncier	41,0
Proportion (%) des ménages possédant au moins un bœuf	42,3
Proportion (%) des ménages possédant au moins une chèvre	40,8
Proportion (%) des ménages possédant au moins un lapin	1,8
Proportion (%) des ménages possédant au moins un poulet traditionnel	69,8
Proportion (%) des ménages possédant au moins un poulet amélioré	4,0
Proportion (%) des ménages possédant au moins un mouton	30,6
Proportion (%) des ménages possédant au moins un porc	3,3
Proportion (%) des ménages possédant au moins un agouti	1,1
Proportion (%) des ménages possédant au moins un canard	6,7
Proportion (%) des ménages possédant au moins une pintade	2,5

Source : RGPH 2014/INS/MPDE

# Statistiques démographiques et sociales

## Chapitre 8 : Migration

**Tableau 8.1 : Répartition des immigrants internationaux selon le pays de provenance et le sexe en 2014**

	Masculin	Féminin	Ensemble
Côte d'Ivoire	19 860	20 998	40 858
Mali	7 660	7 852	15 512
Sénégal	10 221	12 327	22 548
Sierra Leone	15 699	20 677	36 376
Liberia	6 571	9 280	15 851
Guinée-Bissau	2 005	2 603	4 608
Autres pays d'Afrique de l'Ouest	6 268	4 875	11 143
Autres pays d'Afrique	3 542	3 268	6 810
Europe	1 221	1 047	2 268
Amérique	912	844	1 756
Asie	1 426	950	2 376
Australie	172	191	363
<b>Total</b>	<b>75 557</b>	<b>84 912</b>	<b>160 469</b>

Source :INS/RGPH 2014/MPDE

**Tableau 8.2 : Répartition des émigrants internationaux par sexe selon le motif de migration en 2014 (%)**

	Masculin	Féminin	Ensemble
Autres	13,6	9,5	12,7
Etudes/Education	14,4	19,6	15,6
Travail/Emploi	67,2	17,2	56,2
Mariage/Regroupement familial	3,1	50,3	13,5
Catastrophes	0,3	0,4	0,4
Conflits intercommunautaires	0,3	0,2	0,3
Situation politique	0,2	0,1	0,2
Insécurité	0,1	0,1	0,1
Soins médicaux	0,8	2,5	1,1
Retraite	0,1	0,1	0,1
<b>Total</b>	<b>100</b>	<b>100</b>	<b>100</b>

Source :INS/RGPH 2014/MPDE

**Tableau 8.3 : Répartition des immigrants internationaux selon le sexe par situation d'occupation en 2014 (%)**

	Non migrant international			Migrant international			Ensemble		
	Masculin	Féminin	Ens.	Masculin	Féminin	Ens.	Masculin	Féminin	Ens.
Occupé	70,0	46,5	57,4	68,8	45,3	56,2	70,0	46,5	57,4
Chômeur	1,6	0,8	1,2	1,8	1,1	1,5	1,6	0,8	1,2
Recherche 1er emploi	2,6	1,1	1,8	4,6	2,4	3,4	2,6	1,1	1,8
Elève/Étudiant	18,8	10,8	14,5	20,6	14,2	17,2	18,9	10,8	14,6
Femme au foyer/Aide familial	0,0	34,4	18,5	0,0	33,7	18,0	0,0	34,4	18,5
Rentier	0,7	0,3	0,5	0,7	0,3	0,5	0,7	0,3	0,5
Retraité	0,6	0,1	0,3	0,4	0,2	0,3	0,6	0,1	0,3
Invalide/vieillard	5,5	5,9	5,7	3,0	2,6	2,8	5,5	5,8	5,7
<b>Total</b>	<b>100</b>	<b>100</b>	<b>100</b>	<b>100</b>	<b>100</b>	<b>100</b>	<b>100</b>	<b>100</b>	<b>100</b>

Source :INS/RGPH 2014/MPDE

**Tableau 8.4 : Répartition des immigrants internationaux selon le sexe par situation d'occupation en 2014 (%)**

	Non migrant international			Migrant international			Ensemble		
	Masculin	Féminin	Ens.	Masculin	Féminin	Ens.	Masculin	Féminin	Ens.
Occupé	70,0	46,5	57,4	68,8	45,3	56,2	70,0	46,5	57,4
Chômeur	1,6	0,8	1,2	1,8	1,1	1,5	1,6	0,8	1,2
Recherche 1er emploi	2,6	1,1	1,8	4,6	2,4	3,4	2,6	1,1	1,8
Elève/Étudiant	18,8	10,8	14,5	20,6	14,2	17,2	18,9	10,8	14,6
Femme au foyer/Aide familial	-	34,4	18,5	-	33,7	18,0	-	34,4	18,5
Rentier	0,7	0,3	0,5	0,7	0,3	0,5	0,7	0,3	0,5
Retraité	0,6	0,1	0,3	0,4	0,2	0,3	0,6	0,1	0,3
Invalide/vieillard	5,5	5,9	5,7	3,0	2,6	2,8	5,5	5,8	5,7
Total	100	100	100	100	100	100	100	100	100

Source : INS/RGPH 2014/MPDE

**Tableau 8.5 : Evolution du nombre de retournés assistés**

Sexe	2013	2014	2015	2016	2017	2018
Hommes	193	267	437	2 275	4 468	7 521
Femmes	21	18	23	62	266	258
<b>Ensemble</b>	<b>214</b>	<b>285</b>	<b>460</b>	<b>2 337</b>	<b>4 734</b>	<b>7 779</b>

Source : Organisation Internationale de la Migration (OIM)

**Tableau 8.6 : Effectifs des retournés guinéens**

Pays	2017					2018				
	Hommes	Femmes	Mineur Homme	Mineur Femme	Ens.	Hommes	Femmes	Mineur Homme	Mineur Femme	Ens.
Niger	1 395	10	59	0	1 464	4 553	34	175	10	4 772
Maroc	380	47	22	12	461	497	39	18	7	561
Algérie	4	1	0	0	5	33	0	5	0	38
Libye	2 297	97	134	17	2 545	1 229	100	70	32	1 431
Suisse	25	2	0	0	27	0	0	0	0	0
Égypte	24	46	14	16	100	1	0	0	0	1
Belgique	4	0	0	0	4	1	0	0	0	1
Pays- Bas	6	0	0	0	6	0	0	0	0	0
Italie	5	0	0	0	5	1	0	0	0	1
Cap-Vert	0	0	0	0	0	6	0	4	0	10
Tunisie	18	1	0	0	19	18	1	4	0	23
Mali	35	0	0	0	35	814	8	22	5	849
Bulgarie	0	0	0	0	0	1	0	0	0	1
Allemagne	11	2	1	1	15	4	0	0	0	4
Burkina	0	0	0	0	0	11	0	1	0	12
Mauritanie	9	6	4	3	22	10	9	6	6	31
Cameroun	2	0	1	0	3	1	0	1	0	2
Norvège	1	0	0	0	1	0	0	0	0	0
Bénin	6	0	1	0	7	0	0	0	0	0
Sénégal	2	0	0	0	2	0	0	0	0	0
RCA	4	3	2	2	11	0	0	0	0	0
France	1	0	0	0	1	0	0	0	0	0
Turquie	1	0	0	0	1	0	0	0	0	0
RCI	0	0	0	0	0	2	0	1	0	3
Koweït	0	0	0	0	0	0	7	0	0	7
Serbie	0	0	0	0	0	1	0	0	0	1
Angola	0	0	0	0	0	31	0	0	0	31
Guinée B.	0	0	0	0	0	0	0	0	0	0
<b>Total</b>	<b>4 230</b>	<b>215</b>	<b>238</b>	51	<b>4 734</b>	<b>7 214</b>	<b>198</b>	307	<b>60</b>	<b>7 779</b>

Source: OIM Guinée

**Tableau 8.7 : Evolution des envois de fonds des migrants de l'étranger vers la Guinée (millions dollars)**

	2013	2014	2015	2016	2017	2018
Envois de fonds des migrants	133,5	179,2	110,1	76,2	91,6	56,5

Source : BCRG/Direction Générales des Etudes et des Statistiques/Direction des statistiques et de la Balance des paiements/Service de la Balance des paiements

**Tableau 8.8 : Transfert de fonds reçus en provenance des pays de la CEDEAO (millions dollars)**

	2017	2018
CEDEAO	45,8	31,06
Africains Hors CEDEAO	22,62	11,3
Union européenne	13,74	8,4
Amérique du Nord	1,83	1,25
Autres	7,32	4,49
<b>Ensemble</b>	<b>91,31</b>	<b>56,5</b>

Source : BCRG

**Tableau 8.9 : Transferts de fonds reçus des migrants en provenance des Etats membres de la CEDEAO (millions Dollar)**

	2017	2018
Côte d'Ivoire	23,66	14,76
Mali	1,14	2,01
Sénégal	20,37	14,28
Sierra Leone	0,62	0
<b>Ensemble</b>	<b>45,79</b>	<b>31,06</b>

Source : BCRG

# Statistiques démographiques et sociales

## Chapitre 9. : Santé

**Tableau 9.1 : Infrastructures sanitaires publiques**

	2015	2016	2017
Postes de santé	1 524	1 576	1 640
Centres de santé	405	405	407
Centres médicaux communaux	9	9	9
Hôpitaux préfectoraux	26	26	26
Hôpitaux régionaux	7	7	7
Hôpitaux nationaux	3	3	3
Nombre total de lits	nd	nd	nd
Lits d'hôpital pour 10 000 habitants			
Habitants/ centre de santé	27 044	27 736	28 461
Habitants/Lits d'hôpital	14 365	12 481	7 318

Source : BSD santé/Ministère de la Santé

**Tableau 9.2 : Infrastructures pharmaceutiques privées**

	2015	2016	2017
Officines	588	588	588
Points de vente	40	40	40
Laboratoires d'analyses biomédicales	11	11	11
Agences de promotion médicale	50	50	50
Sociétés grossistes répartiteurs	102	102	102

Source : BSD santé/Ministère de la Santé

**Tableau 9.3 : Répartition des infrastructures sanitaires publiques par région**

	Région	2015	2016	2017
<b>Postes de santé</b>	Boké	131	131	136
	Conackry	6	6	6
	Faranah	149	156	175
	Kankan	289	328	358
	Kindia	241	245	246
	Labé	257	257	257
	Mamou	163	165	175
	N'Zérékoré	288	288	288
	Guinée	1 524	1 576	1 641
<b>Centres de santé</b>	Boké	42	42	42
	Conackry	24	24	24
	Faranah	48	48	48
	Kankan	65	65	65
	Kindia	50	50	52
	Labé	58	58	58
	Mamou	41	41	41
	N'Zérékoré	77	77	77
	Guinée	405	405	407
<b>Hopitaux préfectoraux</b>	Boké	4	4	4
	Conackry	0	0	0
	Faranah	3	3	3
	Kankan	4	4	4
	Kindia	4	4	4
	Labé	4	4	4
	Mamou	2	2	2
	N'Zérékoré	5	5	5
	Guinée	26	26	26
<b>Hôpitaux régionaux</b>	Boké	1	1	1
	Conackry	0	0	0
	Faranah	1	1	1
	Kankan	1	1	1
	Kindia	1	1	1
	Labé	1	1	1
	Mamou	1	1	1
	N'Zérékoré	1	1	1
	Guinée	7	7	7
<b>Hôpitaux nationaux</b>	Boké	0	0	0
	Conackry	3	3	3
	Faranah	0	0	0
	Kankan	0	0	0
	Kindia	0	0	0
	Labé	0	0	0
	Mamou	0	0	0
	N'Zérékoré	0	0	0
	Guinée	3	3	3

Source : BSD santé/Ministère de la Santé



**Tableau 9.4 : Evolution des principales causes de morbidité**

	2011	2012	2013	2014	2015	2016	2017	2018
Paludisme	1 034 224	1 217 171	1 144 289	874 695	954 139	967 206	1 123 076	nd
Paludisme simple	899 188	1 010 618	945 221	749 503	811 590	835 414	989 176	1 028 975
Paludisme grave	135 036	206 553	199 068	125 192	142 549	131 792	133 900	120 725
i.r.a < 3 semaines	540 187	575 406	545 451	452 089	438 336	534 908	605 581	nd
Helminthiases intestinales	326 824	352 645	333 909	273 173	240 033	277 737	303 589	243 292
Diarrhées non sanglantes	186 371	189 672	190 636	151 528	118 515	145 440	161 550	nd
Écoulement vaginal	90 108	101 472	121 394	105 920	102 553	107 793	112 171	nd
Gastrites ulcères	85 921	103 505	109 164	93 879	89 248	113 652	112 226	83 659
Anémies autres	63 577	73 529	76 925	64 543	73 691	74 005	75 886	nd
Douleurs abdominales basses	63 450	83 574	101 535	95 827	96 916	111 395	122 703	78 689
Autres traumatismes	61 611	97 299	101 262	90 898	84 168	91 645	94 257	19 987
Autres maladies dermatologiques	40 474	56 336	46 148	37 933	46 052	52 462	53 901	30 583

Source : BSD santé/Ministère de la Santé

**Tableau 9.5 : Taux d'accouchements réalisés dans un établissement de santé par milieu de résidence (%)**

	1999	2005	2012	2016	2018
Urbain	60,0	58,3	71,0	84,4	84,1
Rural	18,9	20,8	29,0	43,1	40,0
<b>Guinée</b>	<b>29,0</b>	<b>29,3</b>	<b>40,0</b>	<b>57,2</b>	<b>52,6</b>

Source: EDS 1999; 2005; 2012; MICS 2016 et EDS 2018/INS/MPDE

**Tableau 9.6 : Taux d'accouchements réalisés dans un établissement de santé par région administrative (%)**

	2005	2012	2016	2018
Boké	23,9	38,0	66,9	42,1
Conakry	59,8	81,0	89,0	89,8
Faranah	23,1	29,0	35,7	34,4
Kankan	31,8	40,0	56,6	51,6
Kindia	27,0	36,0	57,1	50,7
Labé	15,1	27,0	35,7	30,3
Mamou	15,0	19,0	26,0	37,5
N'Zérékoré	30,9	34,0	53,5	71,5
<b>Guinée</b>	<b>29,3</b>	<b>40,0</b>	<b>57,2</b>	<b>52,6</b>

Source : EDS 2005; 2012; MICS 2016 et EDS 2018/INS/MPDE

**Tableau 9.7 : Taux d'accouchements assistés par un personnel de santé par milieu de résidence (%)**

Années	2005	2012	2016	2018
Urbain	80,7	71,0	95,6	92,0
Rural	29,3	29,0	55,0	40,7
<b>Guinée</b>	<b>38,0</b>	<b>40,0</b>	<b>68,7</b>	<b>55,3</b>

Source: EDS 2005; 2012; MICS 2016 et EDS 2018/INS/MPDE

**Tableau 9.8 : Taux d'accouchements assistés par un personnel de santé par région administrative (%)**

	2005	2012	2016	2018
Boké	26,2	40,0	74,0	45,6
Conakry	89,8	91,0	98,1	96,0
Faranah	32,6	29,0	56,5	38,4
Kankan	39,7	44,0	67,0	56,3
Kindia	29,2	41,0	65,7	55,9
Labé	20,2	32,0	46,9	33,7
Mamou	18,7	21,0	30,8	41,8
N'Zérékoré	41,1	43,0	75,3	64,2
<b>Guinée</b>	<b>38,0</b>	<b>45,0</b>	<b>68,7</b>	<b>55,3</b>

Source: EDS 2005; 2012; MICS 2016 et EDS 2018/INS/MPDE

**Tableau 9.9 : Prévalence de l'anémie chez les enfants de 6 à 59 mois par région (%)**

	2005	2012	2018
Boké	68,9	76,1	69,0
Conakry	67,9	68,9	73,4
Faranah	84,0	84,9	77,9
Kankan	79,1	83,1	77,3
Kindia	70,7	78,1	74,9
Labe	61,7	57,1	70,8
Mamou	76,0	68,1	75,8
N'Zérékoré	86,1	83,2	76,0
<b>Guinée</b>	<b>75,9</b>	<b>76,6</b>	<b>74,6</b>

Source : EDS 2005; 2012; EDS 2018/INS/MPDE

**Tableau 9.10 : Pourcentage des enfants de moins de 5 ans ayant une anémie par sexe (%)**

	2005	2012	2018
Masculin	76,2	76,0	75,4
Féminin	75,7	77,3	73,8
<b>Ensemble</b>	<b>75,9</b>	<b>76,6</b>	<b>74,6</b>

Source : EDS 2005; 2012; EDS 2018/INS/MPDE

**Tableau 9.11 : Prévalence du VIH/SIDA (femmes hommes de 15 à 49 ans séropositifs) par région administrative (%)**

	Région	2005	2012	2018
<b>Hommes</b>	Boké	0,8	1,2	1,4
	Conackry	0,6	1,6	1,2
	Faranah	1,1	1,2	0,3
	Kankan	1,3	1,7	0,4
	Kindia	0,9	0,4	2,4
	Labé	2,1	2,2	0,7
	Mamou	0,0	2,2	0,4
	N'Zérékoré	0,9	0,6	1,9
	<b>Guinée</b>	<b>0,9</b>	<b>1,4</b>	<b>1,3</b>
<b>Femmes</b>	Boké	1,4	1,9	2,3
	Conackry	3,4	3,5	2,1
	Faranah	2,0	1,5	1,7
	Kankan	1,2	1,5	1,0
	Kindia	1,0	1,4	1,4
	Labé	1,7	1,4	2,0
	Mamou	1,1	1,5	1,3
	N'Zérékoré	2,2	2,5	1,2
	<b>Guinée</b>	<b>1,9</b>	<b>na</b>	<b>1,6</b>
<b>Ensemble</b>	Boké	1,2	1,6	2,0
	Conackry	2,1	2,7	1,7
	Faranah	1,6	1,4	1,2
	Kankan	1,2	1,6	0,7
	Kindia	0,9	1,0	1,8
	Labé	1,8	1,6	1,6
	Mamou	0,7	1,7	1,0
	N'Zérékoré	1,7	1,7	1,5
	<b>Guinée</b>	<b>1,5</b>	<b>1,4</b>	<b>1,5</b>

Source: EDS 2005; 2012; EDS 2018/INS/MPDE

**Tableau 9.12 : Prévalence de VIH/SIDA par sexe et par âge**

	2005			2012			2018		
	% positif femmes 15 à 49 ans	% positif hommes 15 à 59 ans	% positif ensemble	% positif femmes 15 à 49 ans	% positif hommes 15 à 59 ans	% positif ensemble	% positif femmes 15 à 49 ans	% positif hommes 15 à 59 ans	% positif ensemble
15 à 19 ans	0,1	0,5	0,8	1,5	0,1	0,9	1,2	0,9	1,0
20 à 24 ans	1,4	0,7	1,1	1,1	0,8	1,0	1,0	0,0	
25 à 29 ans	2,0	1,1	1,7	2,7	0,7	2,0	1,8	1,4	1,6
30 à 34 ans	2,8	0,6	2,0	3,4	1,4	2,6	2,5	0,8	1,8
35 à 39 ans	1,9	0,6	1,5	2,9	2,9	2,9	2,2	2,2	2,2
40 à 44 ans	1,4	3,1	2,1	2,2	2,0	2,1	1,3	2,6	1,9
45 à 49 ans	3,3	0,6	2,1	1,2	2,4	1,7	1,9	1,9	1,9
50 à 54 ans	na	1,6	na	na	na	na	na	na	na
55 à 59 ans	na	2,5	na	na	na	Na	na	0,6	na
<b>15 à 49 ans</b>	<b>1,9</b>	<b>0,9</b>	<b>1,5</b>	<b>2,1</b>	<b>1,2</b>	<b>1,7</b>	<b>1,6</b>	<b>1,3</b>	<b>1,5</b>
<b>15 à 59 ans</b>	<b>na</b>	<b>1,1</b>	<b>na</b>	<b>na</b>	<b>1,4</b>	<b>na</b>	<b>na</b>	<b>1,2</b>	<b>na</b>

Source : EDS 2005; EDS 2012/INS/MPDE; na = non appliqué

**Tableau 9.13 : Prévalence de VIH/SIDA (femmes et hommes de 15 à 49 ans séropositifs) par milieu de résidence (%)**

	2005			2012			2018		
	% positif femmes 15 à 49 ans	% positif hommes 15 à 59 ans	% positif ensemble	% positif femmes 15 à 49 ans	% positif hommes 15 à 59 ans	% positif ensemble	% positif femmes 15 à 49 ans	% positif hommes 15 à 59 ans	% positif ensemble
Conakry	3,4	0,6	2,1	3,5	1,6	2,7	2,1	1,2	1,7
Urbain	3,9	0,6	2,4	3,6	1,5	2,7	2,4	1,5	2,0
Rural	0,9	1,1	1,0	1,3	1,1	1,2	1,2	1,1	1,1

Source : EDS 2005; EDS 2012/INS/MPDE

**Tableau 9.14 : Nombre de personnes ayant subi un test volontaire du VIH/SIDA dans les structures sanitaires**

	2014	2015	2016	2017
<b>Centres de santé</b>				
Hommes	4 059	9 035	25 464	9 035
Femmes	18 574	26 102	25 464	31 043
<b>Ensemble</b>	<b>22 633</b>	<b>35 137</b>	<b>50 928</b>	<b>40 078</b>
<b>Hôpitaux</b>				
Hommes	5 383	5 179	8 350	5 622
Femmes	6 406	5 234	6 689	5 045
<b>Ensemble</b>	<b>11 789</b>	<b>10 431</b>	<b>15 039</b>	<b>10 667</b>
<b>Guinée</b>	<b>34 422</b>	<b>45 568</b>	<b>65 967</b>	<b>50 745</b>

Source : BSD Santé/Ministère de la Santé

**Tableau 9.15 : Nombre de personnes ayant subi un test diagnostic du VIH/SIDA dans les structures sanitaires**

	2014	2015	2016	2017
<b>Centres de santé</b>				
Hommes	1 651	9 104	24 374	9 104
Femmes	6 994	20 937	24 374	31 461
<b>Ensemble</b>	<b>8 645</b>	<b>30 041</b>	<b>48 748</b>	<b>40 565</b>
<b>Hôpitaux</b>				
Hommes	8 522	5 879	8 247	8 895
Femmes	5 470	7 663	10 128	12 314
<b>Ensemble</b>	<b>13 992</b>	<b>13 542</b>	<b>18 375</b>	<b>21 209</b>
<b>Guinée</b>	<b>22 637</b>	<b>43 583</b>	<b>67 123</b>	<b>61 774</b>

Source : BSD Santé/Ministère de la Santé

**Tableau 9.16 : Nombre de personnes testées positives du VIH/sida dans les structures sanitaires**

	2014	2015	2016	2017
<b>Centres de santé</b>				
Hommes	414	2 474	8 034	2 474
Femmes	928	4 346	8 030	6 535
<b>Ensemble</b>	<b>1 342</b>	<b>6 820</b>	<b>16 064</b>	<b>9 009</b>
<b>Hôpitaux</b>				
Hommes	2 267	1 666	2 240	2 089
Femmes	3 326	2 624	5 501	3 435
<b>Ensemble</b>	<b>5 593</b>	<b>4 290</b>	<b>7 741</b>	<b>5 524</b>
<b>Guinée</b>	<b>6 935</b>	<b>11 110</b>	<b>23 805</b>	<b>14 533</b>

Source : BSD Santé/Ministère de la Santé

**Tableau 9.17 : Nombre de femmes enceintes infectées par le VIH ayant reçu des ARV par région**

	2014	2015	2016	2017	2018
Boké	633	1 061	918	1 034	2 413
Conakry	1 354	2 354	1 800	2 732	7 381
Faranah	118	28	93	193	1 358
Kankan	289	446	416	972	1 002
Kindia	927	1 497	2 671	4 910	6 762
Labé	303	304	281	761	1 748
Mamou	172	145	309	286	369
N'Zérékoré	77	207	677	1 159	1 557
<b>Guinée</b>	<b>3 873</b>	<b>6 042</b>	<b>7 165</b>	<b>12 047</b>	<b>22 590</b>

Source : PNPCSP/MS

**Tableau 9.18 : Pourcentage de femmes actuellement en union qui utilisent au moins une méthode moderne de contraception par milieu de résidence (%)**

	2005	2012	2016	2018
Urbain	11,4	7,4	9,6	15,5
Rural	3,7	3,5	6,7	8,4
<b>Total</b>	<b>5,7</b>	<b>4,6</b>	<b>7,8</b>	<b>10,6</b>

Source: EDS 2005 ; EDS 2012 ; MICS 2016; EDS 2018/ MICS 2016/INS

**Tableau 9.19 : Pourcentage de femmes actuellement en union qui utilisent au moins une méthode moderne de contraception par région administrative (%)**

	2005	2012	2016	2018
Boké	4,4	3,9	9,5	4,2
Conakry	13,9	7,6	8,3	16,3
Faranah	5,7	4,1	8,1	7,0
Kankan	7,2	1,6	1,9	16,4
Kindia	4,1	3,8	2,7	11,6
Labé	1,1	5,5	4,6	3,1
Mamou	2,4	0,7	11,9	2,2
N'Zérékoré	4,8	7,5	15,2	16,2
<b>Guinée</b>	<b>5,7</b>	<b>4,6</b>	<b>7,8</b>	<b>10,6</b>

Source : EDS 2005 ; EDS 2012 ; MICS 2016; EDS 2018/INS

**Tableau 9.20 : Indicateurs nutritionnels des enfants de moins de 5 ans par région (%)**

	Région	2005	2012	2016	2018
Pourcentage d'enfants de moins de cinq ans considérés comme atteints de malnutrition chronique (taille pour âge)	Boké	26,7	28,1	33,3	39,1
	Conackry	21,0	14,6	18,5	20,5
	Faranah	31,1	30,7	41,2	29,0
	Kankan	43,1	31,9	35,9	30,5
	Kindia	34,5	30,5	32,2	29,0
	Labé	34,6	36,9	43,3	32,5
	Mamou	31,7	40,8	38,9	27,0
	N'Zérékoré	40,0	37,9	28,9	33,5
	<b>Guinée</b>	<b>34,8</b>	<b>31,2</b>	<b>32,4</b>	<b>30,3</b>
Pourcentage d'enfants de moins de cinq ans considérés comme atteints de malnutrition aiguë ou maigreur (Poids pour taille)	Boké	5,8	8,5	9,2	8,6
	Conackry	8,7	7,2	6,6	11,1
	Faranah	12,8	9,2	7,8	7,5
	Kankan	10,4	17,9	6,8	10,7
	Kindia	8,0	6,7	9,4	10,1
	Labé	11,6	9,4	5,6	7,9
	Mamou	3,6	9,4	4,3	6,5
	N'Zérékoré	10,8	6,5	12,4	9,8
	<b>Guinée</b>	<b>9,4</b>	<b>9,6</b>	<b>8,1</b>	<b>9,2</b>

Source: INS/EDS 2005 ; 2012 ; MICS 2016 et EDS 2018

**Tableau 9.21 : Indicateurs nutritionnels des enfants de moins de 5 ans par sexe (%)**

	Sexe	1999	2005	2012	2016	2018
Pourcentage d'enfants de moins de cinq ans considérés comme atteints de malnutrition chronique	Masculin	27,0	36,3	32,7	34,5	33,8
	Féminin	25,0	33,3	29,6	30,3	26,8
	<b>Ensemble</b>	<b>26,1</b>	<b>34,8</b>	<b>31,2</b>	<b>32,4</b>	<b>30,3</b>
Pourcentage d'enfants de moins de cinq ans considérés comme atteints de malnutrition aiguë ou maigreur	Masculin	9,2	10,0	9,8	8,6	9,3
	Féminin	8,9	8,8	9,3	7,5	9,1
	<b>Ensemble</b>	<b>9,1</b>	<b>9,4</b>	<b>9,6</b>	<b>8,1</b>	<b>9,2</b>
Pourcentage d'enfants de moins de cinq ans considérés comme atteints d'insuffisance pondérale	Masculin	22,5	26,7	17,4	19,1	17,5
	Féminin	24,0	24,9	18,5	17,4	13,6
	<b>Ensemble</b>	<b>23,2</b>	<b>25,8</b>	<b>18,0</b>	<b>18,3</b>	<b>16,3</b>

Source: INS/EDS 2005 ; 2012 ; 2018 et MICS 2016

**Tableau 9.22 : Activités de vaccination des enfants de moins de 5 ans**

	2013	2014	2015	2016	2017	2018
Population de moins d'1 an	389 457	328 688	394 561	412 752	444 702	Nd
VPO 0	412 895	329 250	354 464	378 236	449 109	411 798
VPO 1	437 326	338 729	376 867	404 398	472 826	423 441
VPO 2	414 591	321 806	357 235	368 998	448 272	411 780
VPO 3	407 967	319 244	347 048	359 957	440 526	nd
BCG	439 187	405 322	390 083	435 215	490 553	432 194
DtcHibHepB1	443 520	383 524	nd	nd	nd	nd
DtcHibHepB2	nd	367 179	nd	nd	nd	nd
DtcHibHepB3	413 751	359 592	nd	nd	nd	nd
VAA	419 465	367 222	357 892	383 003	443 646	393 009
VAR	411 446	367 863	357 392	391 098	448 178	353 953
Vit A admin	107 765	134 176	nd	nd	nd	309 836
Enfants complètement vaccinés	nd	nd	343 442	370 281	425 335	374 690

Source : BSD santé/Ministère de la Santé

**Tableau 9.23 : Pourcentage des enfants de 12 à 23 mois qui ont reçu tous les vaccins (%)**

	2005	2012	2016	2018
Urbain	40,3	45,0	39,3	30,5
Rural	36,4	33,5	19,3	21,0
<b>Guinée</b>	<b>37,2</b>	<b>36,5</b>	<b>26,3</b>	<b>23,9</b>

Source: EDS 2005; EDS 2012; MICS 2016/INS

**Tableau 9.24 : Pourcentage des enfants de 12 à 23 mois qui ont reçu tous les vaccins par région administrative**

	2005	2012	2016	2018
Boké	32,3	41,0	23,1	16,9
Conakry	40,0	43,5	46,4	36,5
Faranah	40,8	29,4	28,7	20,2
Kankan	40,5	39,8	18,0	36,2
Kindia	43,3	36,3	22,7	11,7
Labé	26,2	23,9	26,3	8,4
Mamou	32,2	19,3	13,8	13,3
N'Zérékoré	37,6	43,3	31,7	35,0
<b>Guinée</b>	<b>37,2</b>	<b>36,5</b>	<b>26,3</b>	<b>23,9</b>

Source: EDS 2005; EDS 2012; MICS 2016/INS

**Tableau 9.25 : Activités dans les structures sanitaires**

	2012	2013	2014	2015	2016	2017	2018
Premier contact	2 716 430	2 704 624	3 144 872	2 310 390	2 505 684	2 812 790	2 976 866
Contact ultérieur	89 113	92 741	115 560	81 151	94 773	93 954	94 764
Contact traitement	1 565 359	1 281 435	1 069 339	1 235 007	1 155 965	1 333 620	1 924 040
Total prestation	4 370 902	5 800 608	6 093 768	6 126 548	3 756 422	4 240 364	4 995 670
Premier contact des enfants de moins 5 ans	nd	nd	nd	709 334	782 565	900 733	nd
<b>Santé maternelle et infantile</b>							
Grossesses attendues	504 269	511 363	564 119	518 072	438 088	525 933	nd
1ère Consultation prénatale (CPN)	474 442	489 596	544 662	447 796	463 973	480 728	436 706
Nombre 3 CPN dont 1 au 9ème mois	302 369	505 913	408 569	nd	nd	nd	271 898

Source : BSD Santé /Ministère de la Santé

**Tableau 9.26 : Activités dans les structures sanitaires (suite)**

	2012	2013	2014	2015	2016	2017	2018
Nombre de consultations	579 860	767 938	552 422	507 115	991 901	582 735	nd
Nombre d'hospitalisations	118 899	124 144	107 541	85 721	108 481	103 569	nd
Nombre de journées d'hospitalisations	nd	nd	nd	897 315	1 269 368	639 767	487 011
Sorties	nd	nd	nd	79 913	94 245	85 813	64 122
Taux d'occupation moyen (TOM) (%)	nd	nd	nd	69,6	80,2	60,7	nd
Durée moyenne de séjour (DMS) (jours)	nd	nd	nd	8,0	7,8	6,7	nd

Source : BSD Santé /Ministère de la Santé

**Tableau 9.27 : Actes de laboratoires**

	2014	2015	2016	2017
Crachats	6 961	12 399	12 023	19 019
Examens sang	181 473	774 233	934 094	1 060 847
Examens selles	100 109	113 199	115 894	192 717
Examens d'urines	30 326	80 544	99 480	112 256
HIV	2 060	43 956	50 785	55 994
LCR	135 004	5 619	2 572	5 542
Autres	113 027	172 244	229 061	286 011
<b>Ensemble</b>	<b>568 960</b>	<b>1 202 194</b>	<b>1 443 909</b>	<b>1 732 386</b>

Source : BSD Santé /Ministère de la Santé

**Tableau 9.28 : Consultation de protection maternelle et infantile**

		2015	2016	2017
Consultations prénatales	Nouvelles inscrites	447 796	463 973	480 728
	Nombre de consultations	1 220 972	1 611 954	1 394 481
Consultations des nourrissons	Inscrits de moins d'un an	214 441	227 358	233 851
	Nombre de pesées	176 247	190 885	193 023

Source : BSD Santé /Ministère de la Santé

**Tableau 9.29 : Activités des maternités publiques**

	2015	2016	2017
Nombre d'accouchements	66 656	73 453	88 112
Nombre de naissances vivantes	55 580	62 736	67 252
Nombre de mort-nés	5 388	5 823	5 967
Nombre de décès d'enfants	1 057	538	787
Nombre de décès de mères	1 613	1 874	1399

Source : BSD Santé /Ministère de la Santé

**Tableau 9.30 : Evolution du nombre de CPN 3 par région**

	2014	2015	2016	2017
Boké	112 148	121 133	128 134	146 064
Conakry	101 692	119 709	133 111	145 415
Faranah	123 107	112 553	115 484	122 594
Kankan	229 418	267 043	395 698	319 108
Kindia	152 850	144 707	162 363	181 575
Labé	131 586	128 496	126 354	130 965
Mamou	110 603	95 989	102 086	97 798
N'Zérékoré	252 642	234 437	226 302	253 017
<b>Guinée</b>	<b>1 214 046</b>	<b>1 224 067</b>	<b>1 389 532</b>	<b>1 396 536</b>

Source : SSIS/BSO

**Tableau 9.31 Proportion des accouchements assistés par région (%)**

	2013	2014	2015	2016	2017
Boké	39,1	43,2	36,1	37,7	39,1
Conakry	40,8	36,1	43,0	50,1	53,5
Faranah	45,0	52,2	0,2	32,8	46,6
Kankan	56,1	60,7	55,4	60,9	60,6
Kindia	36,0	38,9	53,6	43,2	42,9
Labé	63,9	56,2	44,3	44,2	44,4
Mamou	30,4	34,7	32,5	37,1	35,4
N'Zérékoré	69,6	59,5	54,8	54,5	71,7
<b>Guinée</b>	<b>49,0</b>	<b>48,1</b>	<b>44,1</b>	<b>48,4</b>	<b>51,5</b>

Source : SSIS/BSO



**Tableau 9.32 : Infections sexuellement transmissibles des hommes de 2010 à 2017**

	2010	2011	2012	2013	2014	2015	2016	2017
Ecoulement urétral	29 158	24 482	nd	30 612	29 064	25 622	25 529	28 850
Ulcération génitale	4 252	3 960	252	4 650	4 145	4 384	3 891	4 398
Bubon inguinal	91	157	30	225	342	213	231	128
Orchiepi-didymite	330	276	139	507	472	393	485	315
Ophtalmie purulente du nouveau-né	924	1063	14	1 128	910	745	866	854

Source : BSD Santé /Ministère de la Santé

**Tableau 9.33 : Infections sexuellement transmissibles des femmes de 2010 à 2017**

	2010	2011	2012	2013	2014	2015	2016	2017
Ecoulement vaginal	81 496	69 512	14 572	112 996	101 801	96 116	100 817	116 548
Ulcération génitale	8 045	7 310	970	7 941	8 397	7 738	7 651	7 924
Bubon inguinal	344	859	38	404	618	335	444	486
DAB chez la femme enceinte	25 592	17 888	6 144	45 624	44 917	44 253	51 133	57 387
Ophtalmie purulente du nouveau-né	1 088	985	17	51 684	45 940	643	940	807
DAB chez la femme non enceinte	41 171	27 138	7 860	1 381	1 614	48 501	58 812	63 752

Source : SNIS/ BSD/Ministère de la Santé

**Tableau 9.34 : Nombre de décès maternels dans les structures sanitaires par région**

	2015	2016	2017
Boké	280	582	130
Conakry	732	170	68
Faranah	383	277	126
Kankan	314	271	367
Kindia	458	966	82
Labé	125	38	264
Mamou	171	37	74
N'Zérékoré	342	450	288
<b>Guinée</b>	<b>2 805</b>	<b>2 791</b>	<b>1 399</b>

Source : SSIS/ BSD

**Tableau 9.35 : Evolution des principaux indicateurs sanitaires et démographiques**

	EDS-2005	EDS-2012	RGPH-2014	MICS-2016	EDS-2018
Taux brut de natalité pour 1000	38,4	34	41,5	nd	nd
Taux global de fécondité générale pour 1000	194	174	nd	nd	165
Indice synthétique de fécondité (nombre d'enfants)	5,7	5,1	5,2	4,8	4,8
Taux brut de mortalité pour 1000	nd	nd	11,3	nd	
Taux de mortalité néonatale pour 1000	39	34	nd	20	32
Taux de mortalité infantile pour 1000	91	67	70,2	44	67
Taux de mortalité infanto-juvénile pour 1000	163	122	109,9	46	111
Taux de mortalité maternelle pour 100 000	980	724	nd	nd	nd
Pourcentage de femmes ayant fait au moins une CPN (%)	82	85,2	nd	nd	nd
Pourcentage de femmes ayant fait les quatre CPN (%)	49	56,6	nd	nd	80,9
Accouchement assisté par un personnel de santé (%)	38	45,3	nd	62,7	55,3
Accouchement dans un établissement sanitaire (%)	31	40,3	nd	57,2	52,6
Taux de prévalence contraceptive (%)	9	nd	nd	8,7	10,6
Prévalence du VIH dans la tranche d'âge 15 à 49 ans (%)	1,5	1,7	nd	nd	1,5
Espérance de vie à la naissance	62	nd	60,4	nd	nd

Source : Enquêtes EDS : 2005 ; 2012 ; 2018 et MICS 2016 et RGPH 2014/INS

# Statistiques démographiques et sociales

## Chapitre 10. : Education

**Tableau 10.1 : Evolution du taux d'alphabétisation des adultes par sexe et milieu de résidence (%)**

	1983	1994-95	1996	2002	2002-03	2007	2012	2014
<b>Sexe</b>								
<b>Total</b>	<b>25,8</b>	<b>22,5</b>	<b>25,4</b>	<b>28,8</b>	<b>28,3</b>	<b>34,5</b>	<b>34,0</b>	<b>32,0</b>
Masculin	37,8	75,9	37,0	48,4	45,7	49,9	47,2	43,6
Féminin	14,7	24,1	14,8	14,5	14,1	21,5	22,8	22,0
<b>Milieu de résidence</b>								
<b>Total</b>	<b>25,8</b>	<b>22,5</b>	<b>25,4</b>	<b>28,8</b>	<b>28,3</b>	<b>34,5</b>	<b>34,0</b>	<b>32,0</b>
Conakry	54,3	39,6	54,1	57	57,1	65,0	65,4	62,5
Urbain	48,0	24,1	48,5	51,6	45,0	58,2	58,9	55,4
Rural	18,0	36,2	14,6	17,7	17,1	22,0	20,2	17,6

Source : RGPH 1983; EIBC 1994-1995 ; RGPH 1996; QUIBB 2002 ; EIBEP 2002-2003 ; ELEP 2007 ; ELEP 2012 et RGPH 2014/INS/MPDE

**Tableau 10.2 : Evolution du taux d'alphabétisation des adultes par région administrative (%)**

	2007	2012	2014
<b>GUINEE</b>	34,5	34,0	32,0
Boké	31,8	32,7	32,3
Conakry	64,6	65,4	62,5
Faranah	27,2	26,1	22,3
Kankan	12,9	19,8	18,2
Kindia	28,3	25,6	30,4
Labé	35,2	34,5	23,4
Mamou	24,3	26,8	23,0
N'Zérékoré	27,6	23,9	27,3

Source : Enquêtes ménages ELEP 2007 , ELEP 2012 et RGPH 2014/INS

**Tableau 10.3 : Informations générales**

	2014	2015	2016	2017	2018
<b>Population scolarisable</b>					
Primaire (7 à 12 ans)	2 087 153	2 094 433	2 101 770	2 144 623	2 201 293
Filles	1 042 466	1 046 116	1 049 763	1 071 104	1 099 577
Garçons	1 044 687	1 048 317	1 052 007	1 073 519	1 101 716
Secondaire (13 à 19 ans)	1 768 242	1 774 672	1 781 124	1 810 528	1 851 338
Filles	922 924	926 233	929 536	914 417	935 052
Garçons	845 318	848 439	851 588	896 111	916 286
<b>Personnel enseignant</b>					
Primaire	37 938	35 940	37 680	39 914	40 816
Secondaire	21 596	25 747	26 683	29 390	30 699
Professionnel et technique	2 033	2 233	2 341	2 621	2 902
Supérieur	6 306	nd	nd	nd	5 233
<b>Inscription scolaire</b>					
Primaire	1 729 630	1 665 572	1 776 560	1 929 881	1 998 858
Filles	786 925	738 887	793 658	872 468	908 148
Garçons	942 705	926 685	982 902	1 057 413	1 090 710
Secondaire	689 409	639 478	673 633	677 951	702 243
Filles	267 504	248 255	258 871	263 106	276 569
Garçons	421 905	391 223	414 762	414 845	425 674
Supérieur	94 703	97 441	99 741	101 410	92 856
Filles	26 978	27 931	29 077	31 228	25 809
Garçons	67 725	69 510	70 664	70 182	67 047
Professionnel et technique	30 279	28 292	28 225	32 143	37 791
Filles	12 296	12 757	13 514	16 015	19 537
Garçons	17 983	15 535	14 711	16 128	18 254
<b>Taux brut de scolarisation</b>					
Primaire	84	80	81	87	91
Filles	78	73	75	81	83
Garçons	90	87	88	93	99
Secondaire	39	36	38	37	38
Filles	29	27	28	29	30
Garçons	50	46	49	46	46
<b>Taux net de scolarisation</b>					
Primaire	68,7	64,3	69,6	73,4	74,3
Filles	63,1	57,6	62,6	66,5	67,7
Garçons	74,2	71,0	76,5	80,2	80,9
Secondaire	34,9	32,7	32,0	32,3	nd
Filles	27,7	26,0	25,5	25,8	nd
Garçons	42,5	39,8	38,8	39,1	nd
<b>Evolution des ratios</b>					
Ratio Elèves/Enseignant au primaire	46	46	47	48	49
Ratio Elèves/Enseignant au secondaire	32	25	25	23	23
Ratio Fille / Garçon primaire	0,83	0,79	0,81	0,83	0,83
Ratio Fille / Garçon secondaire	0,63	0,64	0,62	0,63	0,65
<b>Infrastructures scolaires (nombre d'écoles)</b>					
Primaire	8 829	9 246	9 559	9 893	10 094
Secondaire	1443	1 497	1 574	1 668	1 786
Professionnel et technique	94	99	105	109	114
Supérieur	nd	nd			
<b>Répartition Ratio élève/salle de classe</b>					
Primaire	44,5	41,3	43,1	45,1	45,4
Secondaire	59,1	52,5	52,7	50,9	49,4
<b>Evolution du nombre d'étudiants boursiers</b>					
<b>Guinée</b>	<b>98 605</b>	<b>94 472</b>	<b>93 888</b>	<b>100 508</b>	<b>83 061</b>

Source : Annuaire statistique de l'éducation/MENA ; BSD de l'enseignement supérieur et de la Recherche scientifique

**Tableau 10.4 : Evolution des principales variables de l'enseignement préscolaire**

	2013	2014	2015	2016	2017	2018
<b>Etablissements</b>						
<b>Ensemble</b>	<b>1 795</b>	<b>1 909</b>	<b>1 746</b>	<b>2 208</b>	<b>2 387</b>	<b>2 438</b>
Public	2	2	2	2	2	2
Communautaire	336	372	185	406	459	245
Privé et franco arabe	1 457	1 535	1 559	1 800	1 926	2 191
<b>Salles</b>						
<b>Ensemble</b>	<b>3 351</b>	<b>3 512</b>	<b>3 136</b>	<b>4 146</b>	<b>3 952</b>	<b>4 594</b>
Public	9	15	25	25	25	26
Communautaire	485	527	278	540	580	356
Privé et franco arabe	2 857	2 970	2 833	3 581	3 347	4 212
<b>Educateurs</b>						
<b>Ensemble</b>	<b>4 536</b>	<b>4 457</b>	<b>4 250</b>	<b>5 586</b>	<b>6 125</b>	<b>6 401</b>
Public	14	19	46	46	47	29
Communautaire	449	483	255	565	654	368
Privé et franco arabe	4 073	3 943	3 949	4 975	5 424	6 004
<b>Enfants</b>						
<b>Ensemble</b>	<b>207 027</b>	<b>224 575</b>	<b>152 093</b>	<b>238 247</b>	<b>256 118</b>	<b>202 293</b>
Public	311	566	475	702	915	638
Communautaire	27 961	33 975	14 102	30 468	34 252	16 256
Privé et franco arabe	178 755	190 034	137 516	207 077	220 951	185 399
<b>Nombre d'enfants par salle</b>						
<b>Ensemble</b>	<b>64</b>	<b>64</b>	<b>49</b>	<b>57</b>	<b>65</b>	<b>44</b>
Public	35	38	19	28	37	25
Communautaire	58	65	51	56	60	46
Privé et Franco arabe	66	64	49	60	66	44
<b>Nombre d'enfants par enseignant</b>						
<b>Ensemble</b>	<b>48</b>	<b>50</b>	<b>36</b>	<b>43</b>	<b>42</b>	<b>29</b>
Public	22	20	10	15	19	22
Communautaire	63	62	70	54	53	44
Privé et Franco arabe	46	48	35	42	41	31

Source : Annuaire statistiques de l'éducation/MENA

**Tableau 10.5 : Evolution du nombre d'établissements préscolaires selon le statut par région**

Région	Statut	2013/2014	2014/2015	2015/2016	2016/2017	2017/2018
Boké	Public	0	0	0	0	0
	Privé	97	92	112	109	120
	Communautaire	49	26	33	31	18
	<b>Total</b>	<b>146</b>	<b>118</b>	<b>145</b>	<b>140</b>	<b>138</b>
Conakry	Public	2	2	2	2	2
	Privé	860	862	1 020	1 061	1 059
	Communautaire	5	0	1	2	2
	<b>Total</b>	<b>867</b>	<b>864</b>	<b>1 023</b>	<b>1 065</b>	<b>1 063</b>
Faranah	Public	0	0	0	0	0
	Privé	61	60	55	61	69
	Communautaire	50	32	51	37	36
	<b>Total</b>	<b>111</b>	<b>92</b>	<b>106</b>	<b>98</b>	<b>105</b>
Kankan	Public	0	0	0	0	0
	Privé	96	81	93	92	147
	Communautaire	64	36	66	72	28
	<b>Total</b>	<b>160</b>	<b>117</b>	<b>159</b>	<b>164</b>	<b>175</b>
Kindia	Public	0	0	0	0	0
	Privé	194	232	268	317	406
	Communautaire	49	38	61	96	70
	<b>Total</b>	<b>243</b>	<b>270</b>	<b>329</b>	<b>413</b>	<b>476</b>
Labé	Public	0	0	0	0	0
	Privé	49	58	56	63	73
	Communautaire	25	14	24	23	13
	<b>Total</b>	<b>74</b>	<b>72</b>	<b>80</b>	<b>86</b>	<b>86</b>
Mamou	Public	0	0	0	0	0
	Privé	39	39	45	49	39
	Communautaire	18	8	15	16	9
	<b>Total</b>	<b>57</b>	<b>47</b>	<b>60</b>	<b>65</b>	<b>48</b>
N'Zérékoré	Public	0	0	0	0	0
	Privé	139	135	151	174	154
	Communautaire	112	31	155	182	69
	<b>Total</b>	<b>251</b>	<b>166</b>	<b>306</b>	<b>356</b>	<b>223</b>
<b>Guinée</b>	Public	2	2	2	2	2
	Privé	1 535	1 559	1 800	1 926	2 067
	Communautaire	372	185	406	459	245
	<b>Total</b>	<b>1 909</b>	<b>1 746</b>	<b>2 208</b>	<b>2 387</b>	<b>2 314</b>

Source : BSD/ Ministère de l'Education Nationale et de l'Alphabétisation (MEN-A)

**Tableau 10.6 : Evolution du nombre de salles de classe du préscolaire par région**

	2012/2013	2013/2014	2014/2015	2015/2016	2016/2017	2017/2018
Conakry	1 616	1 724	1 658	2 008	1 930	2 363
Boké	248	274	224	274	255	251
Kankan	236	272	239	305	300	280
Faranah	162	218	176	182	157	177
Kindia	422	484	439	586	625	807
Labé	73	104	89	133	135	122
Mamou	85	88	84	113	115	87
N'Zérékoré	378	348	227	393	435	307
<b>Guinée</b>	<b>3 220</b>	<b>3 512</b>	<b>3 136</b>	<b>3 994</b>	<b>3 952</b>	<b>4 394</b>

Source : BSD/ Ministère de l'Education Nationale et de l'Alphabétisation (MEN-A)

**Tableau 10.7 : Evolution du nombre de salles de classe du préscolaire selon le statut par région**

Région	Statut	2014	2015	2016	2017	2018
Boké	Public	0	0	0	0	0
	Privé	216	193	229	215	227
	Communautaire	58	31	45	40	24
	<b>Total</b>	<b>274</b>	<b>224</b>	<b>274</b>	<b>255</b>	<b>251</b>
Conakry	Public	15	25	25	25	26
	Privé	1 699	1 633	1 981	1 902	2 327
	Communautaire	10	0	2	3	10
	<b>Total</b>	<b>1 724</b>	<b>1 658</b>	<b>2 008</b>	<b>1 930</b>	<b>2 363</b>
Faranah	Public	0	0	0	0	0
	Privé	127	119	111	105	118
	Communautaire	91	57	71	52	59
	<b>Total</b>	<b>218</b>	<b>176</b>	<b>182</b>	<b>157</b>	<b>177</b>
Kankan	Public	0	0	0	0	0
	Privé	190	185	213	206	239
	Communautaire	82	54	92	94	41
	<b>Total</b>	<b>272</b>	<b>239</b>	<b>305</b>	<b>300</b>	<b>280</b>
Kindia	Public	0	0	0	0	0
	Privé	386	368	478	484	690
	Communautaire	98	71	108	141	117
	<b>Total</b>	<b>484</b>	<b>439</b>	<b>586</b>	<b>625</b>	<b>807</b>
Labé	Public	0	0	0	0	0
	Privé	75	72	104	108	106
	Communautaire	29	17	29	27	16
	<b>Total</b>	<b>104</b>	<b>89</b>	<b>133</b>	<b>135</b>	<b>122</b>
Mamou	Public	0	0	0	0	0
	Privé	66	71	91	92	78
	Communautaire	22	13	22	23	9
	<b>Total</b>	<b>88</b>	<b>84</b>	<b>113</b>	<b>115</b>	<b>87</b>
N'Zérékoré	Public	0	0	0	0	0
	Privé	211	192	222	235	227
	Communautaire	137	35	171	200	80
	<b>Total</b>	<b>348</b>	<b>227</b>	<b>393</b>	<b>435</b>	<b>307</b>
Guinée	Public	15	25	25	25	26
	Privé	2 970	2 833	3 429	3 347	4 012
	Communautaire	527	278	540	580	356
	<b>Total</b>	<b>3 512</b>	<b>3 136</b>	<b>3 994</b>	<b>3 952</b>	<b>4 394</b>

Source : BSD/ Ministère de l'Education Nationale et de l'Alphabétisation (MENA)

**Tableau 10. 8 : Evolution des effectifs des élèves filles et garçons de l'enseignement préscolaire**

	2012/2013	2013/2014	2014/2015	2015/2016	2016/2017	2017/2018
<b>Ensemble</b>						
Boké	14 250	17 281	10 601	13 950	16 068	13 643
Conakry	109 956	116 041	79 905	125 223	128 477	94 983
Faranah	9 267	10 490	7 090	10 030	19 737	14 364
Kankan	15 963	19 136	13 145	17 765	9 667	8 938
Kindia	24 617	25 751	23 201	33 197	41 308	37 081
Labé	4 541	6 140	4 509	7 279	7 748	5 851
Mamou	5 138	5 784	3 642	5 444	6 495	4 575
N'Zérékoré	23 895	23 952	10 800	25 359	26 618	15 293
<b>Guinée</b>	<b>207 627</b>	<b>224 575</b>	<b>152 893</b>	<b>238 247</b>	<b>256 118</b>	<b>194 728</b>
<b>Elèves Filles de l'enseignement préscolaire</b>						
Boké	6 910	8 360	8 818	7 119	8 118	6 573
Conakry	53 119	56 561	39 366	60 276	64 277	46 934
Faranah	4 435	5 091	3 527	5 041	4 846	4 186
Kankan	7 255	8 989	5 737	7 815	9 178	6 836
Kindia	12 010	12 678	11 314	17 026	20 568	18 303
Labé	2 239	3 099	3 530	3 580	3 860	2 845
Mamou	2 490	2 800	1 813	2 726	3 244	2 281
N'Zérékoré	11 384	11 316	5 154	11 232	13 060	7 352
<b>Guinée</b>	<b>99 842</b>	<b>108 894</b>	<b>79 259</b>	<b>114 815</b>	<b>127 151</b>	<b>95 310</b>
<b>Elèves garçons de l'enseignement préscolaire</b>						
Boké	7 340	8 921	1 783	6 831	7 950	7 070
Conakry	56 837	59 480	40 539	64 947	64 200	48 049
Faranah	4 832	5 399	3563	4989	14 891	10 178
Kankan	8 708	10 147	7 408	9 950	489	2 102
Kindia	12 607	13 073	11 887	16 171	20 740	18 778
Labé	2 302	3 041	979	3 699	3 888	3 006
Mamou	2 648	2 984	1 829	2 718	3 251	2 294
N'Zérékoré	12 511	12 636	5 646	14 127	13 558	7 941
<b>Guinée</b>	<b>107 785</b>	<b>115 681</b>	<b>73 634</b>	<b>123 432</b>	<b>128 967</b>	<b>99 418</b>

Source : BSD/ Ministère de l'Education Nationale et de l'Alphabétisation (MEN-A)



**Tableau 10.9: Evolution des effectifs des élèves au préscolaire selon le statut par région**

Région	Statut	2014	2015	2016	2017	2018
Boké	Public	0	0	0	0	0
	Privé	12 464	7 863	11 144	13 350	12 397
	Communautaire	4 817	1 938	2 806	2 718	1246
	<b>Ensemble</b>	<b>17 281</b>	<b>9 801</b>	<b>13 950</b>	<b>16 068</b>	<b>13 643</b>
Conakry	Public	566	475	702	915	638
	Privé	113 773	79 430	124 351	127 174	94 100
	Communautaire	1702	0	170	388	245
	<b>Ensemble</b>	<b>116 041</b>	<b>79 905</b>	<b>125 223</b>	<b>128 477</b>	<b>94 983</b>
Faranah	Public	0	0	0	0	0
	Privé	6 112	4 739	5 646	6 285	6 418
	Communautaire	4 378	2 351	4 384	3 382	2 520
	<b>Ensemble</b>	<b>10 490</b>	<b>7 090</b>	<b>10 030</b>	<b>9 667</b>	<b>8 938</b>
Kankan	Public	0	0	0	0	0
	Privé	14 022	9 876	12 162	13 067	12 167
	Communautaire	5 114	3 269	5 603	6 670	2197
	<b>Ensemble</b>	<b>19 136</b>	<b>13 145</b>	<b>17 765</b>	<b>19 737</b>	<b>14 364</b>
Kindia	Public	0	0	0	0	0
	Privé	20 507	19599	27 932	34 035	32 459
	Communautaire	5 244	3 602	5 265	7 273	4 622
	<b>Ensemble</b>	<b>25 751</b>	<b>23 201</b>	<b>33 197</b>	<b>41 308</b>	<b>37 081</b>
Labé	Public	0	0	0	0	0
	Privé	4 291	3 764	5 774	6 148	5 053
	Communautaire	1849	745	1505	1600	798
	<b>Ensemble</b>	<b>6 140</b>	<b>4 509</b>	<b>7 279</b>	<b>7 748</b>	<b>5 851</b>
Mamou	Public	0	0	0	0	0
	Privé	4 369	3 173	4 538	5 500	3 943
	Communautaire	1415	469	906	995	632
	<b>Ensemble</b>	<b>5 784</b>	<b>3 642</b>	<b>5 444</b>	<b>6 495</b>	<b>4 575</b>
N'Zérékoré	Public	0	0	0	0	0
	Privé	14 496	9072	15 530	15 392	11 297
	Communautaire	9 456	1728	9 829	11 226	3 996
	<b>Ensemble</b>	<b>23 952</b>	<b>10 800</b>	<b>25 359</b>	<b>26 618</b>	<b>15 293</b>
Guinée	Public	566	475	702	915	638
	Privé	190 034	137 516	207 077	220 951	177 834
	Communautaire	33 975	14 102	30 468	34 252	16 256
	<b>Ensemble</b>	<b>224 575</b>	<b>152 093</b>	<b>238 247</b>	<b>256 118</b>	<b>194 728</b>

Source : BSD/ Ministère de l'Education Nationale et de l'Alphabétisation (MEN-A)

**Tableau 10.10 : Evolution des effectifs des élèves filles au préscolaire selon le statut par région**

Région	Statut	2014	2015	2016	2017	2018
Boké	Public	0	0	0	0	0
	Privé	5 996	3 927	5 690	6 702	5 945
	Communautaire	2 364	955	1 429	1 416	628
	<b>Ensemble</b>	<b>8 360</b>	<b>4 882</b>	<b>7 119</b>	<b>8 118</b>	<b>6 573</b>
Conakry	Public	280	248	360	455	327
	Privé	55 449	39 118	59 811	63 610	46 493
	Communautaire	832	0	105	212	114
	<b>Ensemble</b>	<b>56 561</b>	<b>39 366</b>	<b>60 276</b>	<b>64 277</b>	<b>46 934</b>
Faranah	Public	0	0	0	0	0
	Privé	2 921	2 365	2 809	3 107	3 007
	Communautaire	2 170	1 162	2 232	1 739	1 179
	<b>Ensemble</b>	<b>5 091</b>	<b>3 527</b>	<b>5 041</b>	<b>4 846</b>	<b>4 186</b>
Kankan	Public	0	0	0	0	0
	Privé	6 628	4 290	5 277	6 111	5 855
	Communautaire	2 361	1 447	2 538	3 067	981
	<b>Ensemble</b>	<b>8 989</b>	<b>5 737</b>	<b>7 815</b>	<b>9 178</b>	<b>6 836</b>
Kindia	Public	0	0	0	0	0
	Privé	10 044	9 519	14 300	16 950	15 919
	Communautaire	2 634	1 795	2 726	3 618	2 384
	<b>Ensemble</b>	<b>12 678</b>	<b>11 314</b>	<b>17 026</b>	<b>20 568</b>	<b>18 303</b>
Labé	Public	0	0	0	0	0
	Privé	2 127	1 765	2 779	3 031	2 445
	Communautaire	972	384	801	829	400
	<b>Ensemble</b>	<b>3 099</b>	<b>2 149</b>	<b>3 580</b>	<b>3 860</b>	<b>2 845</b>
Mamou	Public	0	0	0	0	0
	Privé	2 054	1 558	2 254	2 737	1 962
	Communautaire	746	255	472	507	319
	<b>Ensemble</b>	<b>2 800</b>	<b>1 813</b>	<b>2 726</b>	<b>3 244</b>	<b>2 281</b>
N'Zérékoré	Public	0	0	0	0	0
	Privé	6 943	4 318	6 297	7 573	5 436
	Communautaire	4 373	836	4 935	5 487	1 916
	<b>Ensemble</b>	<b>11 316</b>	<b>5 154</b>	<b>11 232</b>	<b>13 060</b>	<b>7 352</b>
Guinée	Public	280	248	360	455	327
	Privé	92 162	66 860	99 217	109 821	87 062
	Communautaire	16 452	6 834	15 238	16 875	7 921
	<b>Ensemble</b>	<b>108 894</b>	<b>73 942</b>	<b>114 815</b>	<b>127 151</b>	<b>95 310</b>

Source : BSD/ Ministère de l'Education Nationale et de l'Alphabétisation (MEN-A)

**Tableau 10.11 : Evolution des effectifs des élèves garçons au préscolaire selon le statut par région**

Région	Statut	2014	2015	2016	2017	2018
Boké	Public	0	0	0	0	0
	Privé	6 468	3 936	5 454	6 648	6 452
	Communautaire	2 453	983	1 377	1 302	618
	<b>Ensemble</b>	<b>8 921</b>	<b>4 919</b>	<b>6 831</b>	<b>7 950</b>	<b>7 070</b>
Conakry	Public	286	227	342	460	311
	Privé	58 324	40 312	64 540	63 564	47 607
	Communautaire	870	0	65	176	131
	<b>Ensemble</b>	<b>59 480</b>	<b>40 539</b>	<b>64 947</b>	<b>64 200</b>	<b>48 049</b>
Faranah	Public	0	0	0	0	0
	Privé	3 191	2 374	2 837	3 178	3 411
	Communautaire	2 208	1 189	2 152	1 643	1 341
	<b>Ensemble</b>	<b>5 399</b>	<b>3 563</b>	<b>4 989</b>	<b>4 821</b>	<b>4 752</b>
Kankan	Public	0	0	0	0	0
	Privé	7 394	5 586	6 885	6 956	6 312
	Communautaire	2 753	1 822	3 065	3 603	1 216
	<b>Ensemble</b>	<b>10 147</b>	<b>7 408</b>	<b>9 950</b>	<b>10 559</b>	<b>7 528</b>
Kindia	Public	0	0	0	0	0
	Privé	10 463	10 080	13 632	17 085	16 540
	Communautaire	2 610	1 807	2 539	3 655	2 238
	<b>Ensemble</b>	<b>13 073</b>	<b>11 887</b>	<b>16 171</b>	<b>20 740</b>	<b>18 778</b>
Labé	Public	0	0	0	0	0
	Privé	2 164	1 999	2 995	3 117	2 608
	Communautaire	877	361	704	771	398
	<b>Ensemble</b>	<b>3 041</b>	<b>2 360</b>	<b>3 699</b>	<b>3 888</b>	<b>3 006</b>
Mamou	Public	0	0	0	0	0
	Privé	2 315	1 615	2 284	2 763	1 981
	Communautaire	669	214	434	488	313
	<b>Ensemble</b>	<b>2 984</b>	<b>1 829</b>	<b>2 718</b>	<b>3 251</b>	<b>2 294</b>
N'Zérékoré	Public	0	0	0	0	0
	Privé	7 553	4 754	9 233	7 819	5 861
	Communautaire	5 083	892	4 894	5 739	2 080
	<b>Ensemble</b>	<b>12 636</b>	<b>5 646</b>	<b>14 127</b>	<b>13 558</b>	<b>7 941</b>
Guinée	Public	286	227	342	460	311
	Privé	97 872	70 656	107 860	111 130	90 772
	Communautaire	17 523	7 268	15 230	17 377	8 335
	<b>Ensemble</b>	<b>115 681</b>	<b>78 151</b>	<b>123 432</b>	<b>128 967</b>	<b>99 418</b>

Source : BSD/ Ministère de l'Education Nationale et de l'Alphabétisation (MEN-A)

**Tableau 10.12 : Evolution de l'effectif des enseignants chargés de cours au préscolaire par sexe et région**

	2012/2013	2013/2014	2014/2015	2015/2016	2016/2017	2017/2018
Conakry	2 519	2 534	2 441	3 205	3 375	3 151
Boké	286	288	230	318	343	358
Kankan	288	318	227	326	388	201
Faranah	175	196	176	205	196	344
Kindia	488	523	701	804	958	1 057
Labé	94	120	113	143	165	163
Mamou	98	109	96	135	184	103
N'Zérékoré	382	367	266	450	516	366
<b>Guinée</b>	<b>4 330</b>	<b>4 455</b>	<b>4 250</b>	<b>5 586</b>	<b>6 125</b>	<b>5 743</b>
<b>Hommes</b>						
Conakry	855	742	823	1004	1 161	749
Boké	144	114	66	127	149	131
Kankan	165	174	82	166	200	96
Faranah	97	101	86	112	90	150
Kindia	169	156	293	283	380	324
Labé	19	29	34	53	63	42
Mamou	36	34	34	52	70	30
N'Zérékoré	256	253	144	273	349	232
<b>Guinée</b>	<b>1 741</b>	<b>1 603</b>	<b>1 562</b>	<b>2 070</b>	<b>2 462</b>	<b>1 754</b>
<b>Femmes</b>						
Conakry	1 664	1 792	1 618	2 201	2 214	2 402
Boké	142	174	164	191	194	227
Kankan	123	144	145	160	188	105
Faranah	78	95	90	93	106	194
Kindia	319	367	408	521	578	733
Labé	75	91	79	90	102	121
Mamou	62	75	62	83	114	73
N'Zérékoré	126	114	122	177	167	134
<b>Guinée</b>	<b>2 589</b>	<b>2 852</b>	<b>2 688</b>	<b>3 516</b>	<b>3 663</b>	<b>3 989</b>

Source : BSD/ Ministère de l'Education Nationale et de l'Alphabétisation (MEN-A)

**Tableau 10.13 : Evolution de l'effectif des enseignants chargés de cours au préscolaire par statut**

	2012/2013	2013/2014	2014/2015	2015/2016	2016/2017	2017/2018
<b>Effectif des enseignants au préscolaire</b>						
Privé	3 867	3 943	3 949	4 975	5 424	5 346
Public	14	29	46	46	47	29
Communautaire	449	483	255	565	654	368
<b>Ensemble</b>	<b>4 330</b>	<b>4 455</b>	<b>4 250</b>	<b>5 586</b>	<b>6 125</b>	<b>5 743</b>
<b>Femmes</b>						
Privé	2 430	2 657	2 556	3 299	3 445	3 854
Public	11	26	44	40	41	25
Communautaire	148	169	88	177	177	110
<b>Ensemble</b>	<b>2 589</b>	<b>2 852</b>	<b>2 688</b>	<b>3 516</b>	<b>3 663</b>	<b>3 989</b>
<b>Hommes</b>						
Privé	1 437	1 286	1 393	1 676	1 979	1 492
Public	3	3	2	6	6	4
Communautaire	301	314	167	388	477	258
<b>Ensemble</b>	<b>1 741</b>	<b>1 603</b>	<b>1 562</b>	<b>2 070</b>	<b>2 462</b>	<b>1 754</b>

Source : BSD/ Ministère de l'Education Nationale et de l'Alphabétisation (MEN-A)

**Tableau 10.14 : Evolution des effectifs des enseignants au préscolaire selon le statut par région**

Région	Statut	2014	2015	2016	2017	2018
Boké	Public	0	0	0	0	0
	Privé	230	198	273	302	328
	Communautaire	58	32	45	41	30
	<b>Ensemble</b>	<b>288</b>	<b>230</b>	<b>318</b>	<b>343</b>	<b>358</b>
Conakry	Public	29	46	46	47	29
	Privé	2 489	2 395	3 158	3 324	3 114
	Communautaire	16	0	1	4	8
	<b>Ensemble</b>	<b>2 534</b>	<b>2 441</b>	<b>3 205</b>	<b>3 375</b>	<b>3 151</b>
Faranah	Public	0	0	0	0	0
	Privé	122	131	129	137	147
	Communautaire	74	45	76	59	54
	<b>Ensemble</b>	<b>196</b>	<b>176</b>	<b>205</b>	<b>196</b>	<b>201</b>
Kankan	Public	0	0	0	0	0
	Privé	241	181	237	290	298
	Communautaire	77	46	89	98	46
	<b>Ensemble</b>	<b>318</b>	<b>227</b>	<b>326</b>	<b>388</b>	<b>344</b>
Kindia	Public	0	0	0	0	0
	Privé	431	625	689	784	944
	Communautaire	92	76	115	174	113
	<b>Ensemble</b>	<b>523</b>	<b>701</b>	<b>804</b>	<b>958</b>	<b>1 057</b>
Labé	Public	0	0	0	0	0
	Privé	91	97	109	133	145
	Communautaire	29	16	34	32	18
	<b>Ensemble</b>	<b>120</b>	<b>113</b>	<b>143</b>	<b>165</b>	<b>163</b>
Mamou	Public	0	0	0	0	0
	Privé	88	89	118	162	94
	Communautaire	21	7	17	22	9
	<b>Ensemble</b>	<b>109</b>	<b>96</b>	<b>135</b>	<b>184</b>	<b>103</b>
N'Zérékoré	Public	0	0	0	0	0
	Privé	251	233	262	292	276
	Communautaire	116	33	188	224	90
	<b>Ensemble</b>	<b>367</b>	<b>266</b>	<b>450</b>	<b>516</b>	<b>366</b>
Guinée	Public	29	46	46	47	29
	Privé	3 943	3 949	4 975	5 424	5 346
	Communautaire	483	255	565	654	368
	<b>Ensemble</b>	<b>4 455</b>	<b>4 250</b>	<b>5 586</b>	<b>6 125</b>	<b>5 743</b>

Source: BSD/ Ministère de l'Education Nationale et de l'Alphabétisation (MEN-A)

**Tableau 10.15 : Evolution des effectifs des enseignants femmes au préscolaire selon le statut par région**

Région	Statut	2014	2015	2016	2017	2018
Boké	Public	0	0	0	0	0
	Privé	150	148	171	177	215
	Communautaire	24	16	20	17	12
	<b>Ensemble</b>	<b>174</b>	<b>164</b>	<b>191</b>	<b>194</b>	<b>227</b>
Conakry	Public	26	44	40	41	25
	Privé	1 757	1 574	2 161	2 171	2 375
	Communautaire	9	0	0	2	2
	<b>Ensemble</b>	<b>1 792</b>	<b>1 618</b>	<b>2 201</b>	<b>2 214</b>	<b>2 402</b>
Faranah	Public	0	0	0	0	0
	Privé	71	82	74	92	90
	Communautaire	24	8	19	14	15
	<b>Ensemble</b>	<b>95</b>	<b>90</b>	<b>93</b>	<b>106</b>	<b>105</b>
Kankan	Public	0	0	0	0	0
	Privé	131	135	129	160	180
	Communautaire	13	10	31	28	14
	<b>Ensemble</b>	<b>144</b>	<b>145</b>	<b>160</b>	<b>188</b>	<b>194</b>
Kindia	Public	0	0	0	0	0
	Privé	325	378	477	521	690
	Communautaire	42	30	44	57	43
	<b>Ensemble</b>	<b>367</b>	<b>408</b>	<b>521</b>	<b>578</b>	<b>733</b>
Labé	Public	0	0	0	0	0
	Privé	72	68	73	87	109
	Communautaire	19	11	17	15	12
	<b>Ensemble</b>	<b>91</b>	<b>79</b>	<b>90</b>	<b>102</b>	<b>121</b>
Mamou	Public	0	0	0	0	0
	Privé	68	58	76	107	73
	Communautaire	7	4	7	7	0
	<b>Ensemble</b>	<b>75</b>	<b>62</b>	<b>83</b>	<b>114</b>	<b>73</b>
N'Zérékoré	Public	0	0	0	0	0
	Privé	83	113	138	130	122
	Communautaire	31	9	39	37	12
	<b>Ensemble</b>	<b>114</b>	<b>122</b>	<b>177</b>	<b>167</b>	<b>134</b>
Guinée	Public	26	44	40	41	25
	Privé	2 657	2 556	3 299	3 445	3 854
	Communautaire	169	88	177	177	110
	<b>Ensemble</b>	<b>2 852</b>	<b>2 688</b>	<b>3 516</b>	<b>3 663</b>	<b>3 989</b>

Source : BSD/ Ministère de l'Education Nationale et de l'Alphabétisation (MEN-A)

**Tableau 10.16 : Evolution des effectifs des enseignants hommes au préscolaire selon le statut par région**

Région	Statut	2014	2015	2016	2017	2018
Boké	Public	0	0	0	0	0
	Privé	80	50	102	125	113
	Communautaire	34	16	25	24	18
	<b>Ensemble</b>	<b>114</b>	<b>66</b>	<b>127</b>	<b>149</b>	<b>131</b>
Conakry	Public	3	2	6	6	4
	Privé	732	821	997	1 153	739
	Communautaire	7	0	1	2	6
	<b>Ensemble</b>	<b>742</b>	<b>823</b>	<b>1 004</b>	<b>1 161</b>	<b>749</b>
Faranah	Public	0	0	0	0	0
	Privé	51	49	55	45	57
	Communautaire	50	37	57	45	39
	<b>Ensemble</b>	<b>101</b>	<b>86</b>	<b>112</b>	<b>90</b>	<b>96</b>
Kankan	Public	0	0	0	0	0
	Privé	110	46	108	130	118
	Communautaire	64	36	58	70	32
	<b>Ensemble</b>	<b>174</b>	<b>82</b>	<b>166</b>	<b>200</b>	<b>150</b>
Kindia	Public	0	0	0	0	0
	Privé	106	247	212	263	254
	Communautaire	50	46	71	117	70
	<b>Ensemble</b>	<b>156</b>	<b>293</b>	<b>283</b>	<b>380</b>	<b>324</b>
Labé	Public	0	0	0	0	0
	Privé	19	29	36	46	36
	Communautaire	10	5	17	17	6
	<b>Ensemble</b>	<b>29</b>	<b>34</b>	<b>53</b>	<b>63</b>	<b>42</b>
Mamou	Public	0	0	0	0	0
	Privé	20	31	42	55	21
	Communautaire	14	3	10	15	9
	<b>Ensemble</b>	<b>34</b>	<b>34</b>	<b>52</b>	<b>70</b>	<b>30</b>
N'Zérékoré	Public	0	0	0	0	0
	Privé	168	120	124	162	154
	Communautaire	85	24	149	187	78
	<b>Ensemble</b>	<b>253</b>	<b>144</b>	<b>273</b>	<b>349</b>	<b>232</b>
Guinée	Public	3	2	6	6	4
	Privé	1 286	1 393	1 676	1 979	1 492
	Communautaire	314	167	388	477	258
	<b>Ensemble</b>	<b>1 603</b>	<b>1 562</b>	<b>2 070</b>	<b>2 462</b>	<b>1 754</b>

Source: BSD/ Ministère de l'Education Nationale et de l'Alphabétisation (MEN-A)

**Tableau 10.17 : Evolution des principales variables de l'enseignement primaire**

	2012	2013	2014	2015	2016	2017	2018	
Ecoles	8 313	8 475	8 829	9 256	9 559	9 893	10 094	
Salles	35 804	36 544	38 853	39 961	41 199	42 820	44 058	
Maitres	Femmes	10 903	11 305	11 385	10 776	11 528	12 552	13 098
	Hommes	25 828	26 382	26 553	25 164	26 152	27 362	27 718
	Ensemble	36 731	37 687	37 938	35 940	37 680	39 914	40 816
Elèves	Filles	725 543	756 364	786 925	734 209	793 658	872 468	908 148
	Garçons	874 296	909 792	942 705	914 834	982 902	1 057 413	1 090 710
	Ensemble	<b>1 599 839</b>	<b>1 666 156</b>	<b>1 729 630</b>	<b>1 649 043</b>	<b>1 776 560</b>	<b>1 929 881</b>	<b>1 998 858</b>
Ratio élèves/salle de classe	44,7	45,6	44,5	41,7	43,1	45,1	45,4	
Ratio élèves/maître	43,6	44,2	45,6	46,3	47,1	48,4	49,0	

Source : Annuaire statistique de l'enseignement primaire

**Tableau 10.18 : Evolution du nombre des d'écoles du primaire selon le statut par région**

Région	Statut	2014	2015	2016	2017	2018
Boké	Public	701	699	701	726	723
	Privé	104	113	119	125	129
	Communautaire	139	168	167	170	187
	Ensemble	<b>944</b>	<b>980</b>	<b>987</b>	<b>1 021</b>	<b>1 039</b>
Conakry	Public	138	139	140	139	139
	Privé	1 046	1 067	<b>1 067</b>	1 067	1 088
	Communautaire	0	0	<b>0</b>	0	5
	Ensemble	<b>1 184</b>	<b>1 206</b>	<b>1 207</b>	<b>1 206</b>	<b>1 232</b>
Faranah	Public	715	754	799	838	825
	Privé	55	72	79	88	97
	Communautaire	32	37	37	33	47
	Ensemble	<b>802</b>	<b>863</b>	<b>915</b>	<b>959</b>	<b>969</b>
Kankan	Public	1 065	1 081	<b>1 115</b>	1 149	1 169
	Privé	152	219	250	275	303
	Communautaire	152	250	287	293	310
	Ensemble	<b>1 369</b>	<b>1 550</b>	<b>1 652</b>	<b>1 717</b>	<b>1 782</b>
Kindia	Public	936	955	984	995	1 002
	Privé	283	331	349	426	460
	Communautaire	108	106	106	105	87
	Ensemble	<b>1 327</b>	<b>1 392</b>	<b>1 439</b>	<b>1 526</b>	<b>1 549</b>
Labé	Public	871	885	899	915	926
	Privé	62	73	80	91	97
	Communautaire	88	85	78	86	88
	Ensemble	<b>1 021</b>	<b>1 043</b>	<b>1 057</b>	<b>1 092</b>	<b>1 111</b>
Mamou	Public	757	738	766	769	771
	Privé	57	65	72	76	80
	Communautaire	9	9	16	26	28
	Ensemble	<b>823</b>	<b>812</b>	<b>854</b>	<b>871</b>	<b>879</b>
N'Zérékoré	Public	1 182	1 199	<b>1 234</b>	1 268	1 279
	Privé	158	181	186	201	221
	Communautaire	19	20	28	32	33
	Ensemble	<b>1 359</b>	<b>1 400</b>	<b>1 448</b>	<b>1 501</b>	<b>1 533</b>
Guinée	Public	<b>6 365</b>	<b>6 450</b>	<b>6 638</b>	<b>6 799</b>	<b>6 834</b>
	Privé	<b>1 917</b>	<b>2 121</b>	<b>2 202</b>	<b>2 349</b>	<b>2 475</b>
	Communautaire	<b>547</b>	<b>675</b>	<b>719</b>	<b>745</b>	<b>785</b>
	Ensemble	<b>8 829</b>	<b>9 246</b>	<b>9 559</b>	<b>9 893</b>	<b>10 094</b>

Source : Annuaire statistique de l'enseignement primaire



**Tableau 10.19 : Evolution du nombre de salles de classe du primaire par région administrative**

	2012	2013	2014	2015	2016	2017	2018
Boké	3 203	3 342	3 621	3 738	3 767	3 854	3 925
Conakry	7 757	7 734	7 825	7 970	8 040	8 173	8 375
Faranah	2 978	2 984	3 198	3 286	3 455	3 643	3 676
Kankan	4 425	4 605	5 014	5 596	5 978	6 188	6 580
Kindia	5 217	5 237	5 942	6 043	6 306	6 970	7 151
Labé	3 283	3 300	3 474	3 516	3 600	3 734	3 948
Mamou	2 945	3 045	3 240	3 118	3 231	3 284	3 353
N'Zérékoré	5 996	6 305	6 539	6 652	6 822	6 974	7 050
<b>Guinée</b>	<b>35 804</b>	<b>36 552</b>	<b>38 853</b>	<b>39 919</b>	<b>41 199</b>	<b>42 820</b>	<b>44 058</b>

Source : Annuaire statistique de l'enseignement primaire

**Tableau 10.20 : Evolution du nombre de salles de classe du primaire par statut**

	2012	2013	2014	2015	2016	2017	2018
Privé	10 742	10 775	11 549	12 612	13 159	14 264	14 961
Public	24 236	24 948	26 350	26 139	26 742	27 170	27 597
Communautaire	826	829	954	1 168	1 298	1 386	1 500
<b>Guinée</b>	<b>35 804</b>	<b>36 552</b>	<b>38 853</b>	<b>39 919</b>	<b>41 199</b>	<b>42 820</b>	<b>44 058</b>

Source : Annuaire statistique de l'enseignement primaire

**Tableau 10.21 : Evolution du nombre d'élèves au primaire par région administrative**

	2012	2013	2014	2015	2016	2017	2018
<b>Boké</b>	<b>154 681</b>	<b>163 685</b>	<b>171 840</b>	<b>168 630</b>	<b>174 971</b>	<b>190 622</b>	<b>197 352</b>
Filles	69 918	74 622	79 292	76 178	79 865	88 081	91 307
Garçons	84 763	89 063	92 548	92 452	95 106	102 541	106 045
<b>Conakry</b>	<b>401 850</b>	<b>409 772</b>	<b>420 071</b>	<b>390 411</b>	<b>394 111</b>	<b>411 946</b>	<b>418 382</b>
Filles	198 197	204 816	210 228	193 563	196 251	204 606	209 654
Garçons	203 653	204 956	209 843	196 848	197 860	207 340	208 728
<b>Faranah</b>	<b>126 995</b>	<b>127 007</b>	<b>129 587</b>	<b>127 797</b>	<b>138 866</b>	<b>154 984</b>	<b>158 258</b>
Filles	51 491	50 852	51 926	49 908	54 249	62 054	64 123
Garçons	75 504	76 155	77 661	77 889	84 617	92 930	94 135
<b>Kankan</b>	<b>195 696</b>	<b>209 094</b>	<b>220 716</b>	<b>244 251</b>	<b>251 548</b>	<b>271 113</b>	<b>288 536</b>
Filles	79 104	82 947	85 703	91 781	93 092	102 523	108 762
Garçons	116 592	126 147	135 013	152 470	158 456	168 590	179 774
<b>Kindia</b>	<b>224 017</b>	<b>235 799</b>	<b>260 069</b>	<b>240 549</b>	<b>273 344</b>	<b>305 909</b>	<b>327 387</b>
Filles	101 763	107 457	119 841	108 985	124 700	140 669	151 559
Garçons	122 254	128 342	140 228	131 564	148 644	165 240	175 828
<b>Labé</b>	<b>132 831</b>	<b>140 238</b>	<b>144 129</b>	<b>141 620</b>	<b>152 773</b>	<b>166 964</b>	<b>172 148</b>
Filles	64 412	68 724	70 798	69 337	75 062	82 893	86 284
Garçons	68 419	71 514	73 331	72 283	77 711	84 071	85 864
<b>Mamou</b>	<b>114 996</b>	<b>118 558</b>	<b>122 721</b>	<b>111 840</b>	<b>124 183</b>	<b>133 814</b>	<b>138 248</b>
Filles	52 091	53 588	55 704	50 438	56 418	61 403	63 989
Garçons	62 905	64 970	67 017	61 402	67 765	72 411	74 259
<b>N'Zérékoré</b>	<b>248 773</b>	<b>262 003</b>	<b>260 497</b>	<b>223 945</b>	<b>266 764</b>	<b>294 529</b>	<b>298 547</b>
Filles	108 567	113 358	113 433	94 019	114 021	129 239	132 470
Garçons	140 206	148 645	147 064	129 926	152 743	165 290	166 077
<b>Guinée</b>	<b>1 599 839</b>	<b>1 666 156</b>	<b>1 729 630</b>	<b>1 649 043</b>	<b>1 776 560</b>	<b>1 929 881</b>	<b>1 998 858</b>
<b>Filles</b>	<b>725 543</b>	<b>756 364</b>	<b>786 925</b>	<b>734 209</b>	<b>793 658</b>	<b>871 468</b>	<b>908 148</b>
Garçons	874 296	909 792	942 705	914 834	982 902	1 058 413	1 090 710

Source : Annuaire statistique de l'enseignement primaire

**Tableau 10.22 : Evolution du nombre d'élèves du primaire selon le statut par région**

Région	Statut	2014	2015	2016	2017	2018
Boké	Public	139 004	132 130	137 382	147 883	150 197
	Privé	23 381	24 123	25 573	28 006	31 064
	Communautaire	9 455	12 377	12 016	14 733	16 091
	<b>Ensemble</b>	<b>171 840</b>	<b>168 630</b>	<b>174 971</b>	<b>190 622</b>	<b>197 352</b>
Conakry	Public	137 066	133 362	140 809	147 407	149 160
	Privé	283 005	257 049	253 302	264 539	267 093
	Communautaire	0	0	0	0	2 129
	<b>Ensemble</b>	<b>420 071</b>	<b>390 411</b>	<b>394 111</b>	<b>411 946</b>	<b>418 382</b>
Faranah	Public	112 100	108 862	119 253	133 136	134 989
	Privé	15 527	16 000	17 043	19 405	19 693
	Communautaire	1 960	2 935	2 570	2 443	3 576
	<b>Ensemble</b>	<b>129 587</b>	<b>127 797</b>	<b>138 866</b>	<b>154 984</b>	<b>158 258</b>
Kankan	Public	161 692	166 335	169 369	181 241	189 335
	Privé	42 712	53 036	57 097	63 955	69 825
	Communautaire	16 312	24 880	25 082	25 917	29 376
	<b>Ensemble</b>	<b>220 716</b>	<b>244 251</b>	<b>251 548</b>	<b>271 113</b>	<b>288 536</b>
Kindia	Public	187 619	167 817	192 359	209 292	218 132
	Privé	64 906	65 691	74 127	89 338	101 937
	Communautaire	7 544	7 041	6 858	7 279	7 318
	<b>Ensemble</b>	<b>260 069</b>	<b>240 549</b>	<b>273 344</b>	<b>305 909</b>	<b>327 387</b>
Labé	Public	125 842	122 814	133 401	144 361	147 382
	Privé	11 820	12 488	13 787	15 963	17 605
	Communautaire	6 467	6 318	5 585	6 640	7 161
	<b>Ensemble</b>	<b>144 129</b>	<b>141 620</b>	<b>152 773</b>	<b>166 964</b>	<b>172 148</b>
Mamou	Public	111 180	100 198	111 290	119 039	122 049
	Privé	10 736	10 559	11 448	12 353	13 642
	Communautaire	805	1 083	1 445	2 422	2 557
	<b>Ensemble</b>	<b>122 721</b>	<b>111 840</b>	<b>124 183</b>	<b>133 814</b>	<b>138 248</b>
N'Zérékoré	Public	225 438	190 415	228 365	252 202	254 086
	Privé	33 692	32 483	36 359	40 185	42 425
	Communautaire	1 367	1 047	2 040	2 142	2 036
	<b>Ensemble</b>	<b>260 497</b>	<b>223 945</b>	<b>266 764</b>	<b>294 529</b>	<b>298 547</b>
Guinée	Public	1 199 941	1 121 933	1 232 228	1 334 561	1 365 330
	Privé	485 779	471 429	488 736	533 744	563 284
	Communautaire	43 910	55 681	55 596	61 576	70 244
	<b>Ensemble</b>	<b>1 729 630</b>	<b>1 649 043</b>	<b>1 776 560</b>	<b>1 929 881</b>	<b>1 998 858</b>

Source : Annuaire statistique de l'enseignement primaire

**Tableau 10.23 : Evolution de l'effectif des enseignants du primaire par région administrative**

Années	2012	2013	2014	2015	2016	2017	2018
Boké	3 216	3 297	3 397	3 444	3 423	3 533	3 593
Femmes	961	932	1 042	1 085	1 052	1 166	1 202
Hommes	2 255	2 365	2 355	2 359	2 371	2 367	2 391
Conakry	9 591	9 917	9 599	8 813	9 188	9 265	9 270
Femmes	3 082	3 310	3 094	2 959	3 202	3 128	3 332
Hommes	6 509	6 607	6 505	5 854	5 986	6 137	5 938
Faranah	2 949	2 843	2 723	2 473	2 699	2 947	2 996
Femmes	758	737	676	608	696	754	756
Hommes	2 191	2 106	2 047	1 865	2 003	2 193	2 240
Kankan	3 918	4 203	4 338	4 627	4 815	5 120	5 359
Femmes	1 035	1 124	1 132	1 145	1 162	1 335	1 367
Hommes	2 883	3 079	3 206	3 482	3 653	3 785	3 992
Kindia	5 666	6 061	6 131	5 701	6 356	6 893	7 164
Femmes	2 003	2 155	2 241	2 031	2 357	2 614	2 775
Hommes	3 663	3 906	3 890	3 670	3 999	4 279	4 389
Labé	3 113	3 017	3 128	2 893	2 859	3 254	3 420
Femmes	1 209	1 188	1 284	1 206	1 194	1 410	1 497
Hommes	1 904	1 829	1 844	1 687	1 665	1 844	1 923
Mamou	2 534	2 512	2 577	2 309	2 350	2 556	2 649
Femmes	755	741	761	636	683	764	771
Hommes	1 779	1 771	1 816	1 673	1 667	1 792	1 878
N'Zérékoré	5 744	5 837	6 045	5 680	5 990	6 346	6 365
Femmes	1 100	1 118	1 155	1 106	1 182	1 381	1 398
Hommes	4 644	4 719	4 890	4 574	4 808	4 965	4 967
<b>Guinée</b>	<b>36 731</b>	<b>37 687</b>	<b>37 938</b>	<b>35 940</b>	<b>37 680</b>	<b>39 914</b>	<b>40 816</b>
Femmes	<b>10 903</b>	<b>11 305</b>	<b>11 385</b>	<b>10 776</b>	<b>11 528</b>	<b>12 552</b>	<b>13 098</b>
Hommes	<b>25 828</b>	<b>26 382</b>	<b>26 553</b>	<b>25 164</b>	<b>26 152</b>	<b>27 362</b>	<b>27 718</b>

Source : Annuaire statistique de l'enseignement primaire/MEP-U EC

**Tableau 10.24 : Evolution du nombre d'enseignants du primaire selon le statut par région**

Région	Statut	2014	2015	2016	2017	2018
Boké	Public	2 635	2 587	2 543	2 589	2 571
	Privé	564	625	636	655	716
	Communautaire	198	232	244	289	306
	<b>Ensemble</b>	<b>3 397</b>	<b>3 444</b>	<b>3 423</b>	<b>3 533</b>	<b>3 593</b>
Conakry	Public	2 554	2 332	2 395	2 340	2 240
	Privé	7 045	6 481	6 793	6 925	6 991
	Communautaire	0	0	0	0	39
	<b>Ensemble</b>	<b>9 599</b>	<b>8 813</b>	<b>9 188</b>	<b>9 265</b>	<b>9 270</b>
Faranah	Public	2 342	2 063	2 244	2 468	2 478
	Privé	346	362	406	433	457
	Communautaire	35	48	49	46	61
	<b>Ensemble</b>	<b>2 723</b>	<b>2 473</b>	<b>2 699</b>	<b>2 947</b>	<b>2 996</b>
Kankan	Public	3 188	3 097	3 091	3 378	3 369
	Privé	906	1 161	1 292	1 292	1 476
	Communautaire	244	369	432	450	514
	<b>Ensemble</b>	<b>4 338</b>	<b>4 627</b>	<b>4 815</b>	<b>5 120</b>	<b>5 359</b>
Kindia	Public	4 226	3 788	4 171	4 353	4 411
	Privé	1 748	1 774	2 054	2 387	2 612
	Communautaire	157	139	131	153	141
	<b>Ensemble</b>	<b>6 131</b>	<b>5 701</b>	<b>6 356</b>	<b>6 893</b>	<b>7 164</b>
Labé	Public	2 690	2 438	2 355	2 692	2 799
	Privé	320	347	393	433	486
	Communautaire	118	108	111	129	135
	<b>Ensemble</b>	<b>3 128</b>	<b>2 893</b>	<b>2 859</b>	<b>3 254</b>	<b>3 420</b>
Mamou	Public	2 261	1 991	1 975	2 161	2 225
	Privé	300	299	346	353	379
	Communautaire	16	19	29	42	45
	<b>Ensemble</b>	<b>2 577</b>	<b>2 309</b>	<b>2 350</b>	<b>2 556</b>	<b>2 649</b>
N'Zérékoré	Public	5 114	4 706	4 923	5 233	5 207
	Privé	897	943	1 016	1 058	1 102
	Communautaire	34	31	51	55	56
	<b>Ensemble</b>	<b>6 045</b>	<b>5 680</b>	<b>5 990</b>	<b>6 346</b>	<b>6 365</b>
Guinée	Public	25 010	23 002	23 697	25 214	25 300
	Privé	12 126	11 992	12 936	13 536	14 219
	Communautaire	802	946	1 047	1 164	1 297
	<b>Ensemble</b>	<b>37 938</b>	<b>35 940</b>	<b>37 680</b>	<b>39 914</b>	<b>40 816</b>

Source : Annuaire statistique de l'enseignement primaire/MEP-U EC

**Tableau 10.25 : Evolution du nombre d'enseignantes femmes du primaire selon le statut par région**

Région	Statut	2014	2015	2016	2017	2018
Boké	Public	945	946	911	965	965
	Privé	87	117	120	148	182
	Communautaire	10	22	21	53	55
	<b>Ensemble</b>	<b>1 042</b>	<b>1 085</b>	<b>1 052</b>	<b>1 166</b>	<b>1 202</b>
Conakry	Public	1 861	1 721	<b>1 784</b>	1 712	1 721
	Privé	1 233	1 238	<b>1 418</b>	1 416	1 601
	Communautaire	0	0	<b>0</b>	0	10
	<b>Ensemble</b>	<b>3 094</b>	<b>2 959</b>	<b>3 202</b>	<b>3 128</b>	<b>3 332</b>
Faranah	Public	592	526	600	656	644
	Privé	80	77	92	94	108
	Communautaire	4	5	<b>4</b>	4	4
	<b>Ensemble</b>	<b>676</b>	<b>608</b>	<b>696</b>	<b>754</b>	<b>756</b>
Kankan	Public	999	980	970	1 099	1 086
	Privé	123	156	177	205	246
	Communautaire	10	9	15	31	35
	<b>Ensemble</b>	<b>1 132</b>	<b>1 145</b>	<b>1 162</b>	<b>1 335</b>	<b>1 367</b>
Kindia	Public	1 867	1 617	<b>1 861</b>	1 985	2 052
	Privé	365	405	490	617	694
	Communautaire	9	9	<b>6</b>	12	29
	<b>Ensemble</b>	<b>2 241</b>	<b>2 031</b>	<b>2 357</b>	<b>2 614</b>	<b>2 775</b>
Labé	Public	1 181	1 109	<b>1 053</b>	1 243	1 301
	Privé	91	92	127	147	178
	Communautaire	12	5	14	20	18
	<b>Ensemble</b>	<b>1 284</b>	<b>1 206</b>	<b>1 194</b>	<b>1 410</b>	<b>1 497</b>
Mamou	Public	698	578	593	670	670
	Privé	63	58	88	89	97
	Communautaire	0	0	<b>2</b>	5	4
	<b>Ensemble</b>	<b>761</b>	<b>636</b>	<b>683</b>	<b>764</b>	<b>771</b>
N'Zérékoré	Public	1 082	1 001	<b>1 056</b>	1 238	1 219
	Privé	73	105	119	134	168
	Communautaire	0	0	<b>7</b>	9	11
	<b>Ensemble</b>	<b>1 155</b>	<b>1 106</b>	<b>1 182</b>	<b>1 381</b>	<b>1 398</b>
<b>Guinée</b>	Public	9 225	8 478	<b>8 828</b>	9 568	9 658
	Privé	2 115	2 248	<b>2 631</b>	2 850	3 274
	Communautaire	45	50	69	134	166
	<b>Ensemble</b>	<b>11 385</b>	<b>10 776</b>	<b>11 528</b>	<b>12 552</b>	<b>13 098</b>

Source : Annuaire statistique de l'enseignement primaire/MEP-U EC

**Tableau 10.26 : Evolution du taux brut d'admission du primaire par région et genre (%)**

	2009/2010	2010/2011	2011/2012	2012/2013	2013/2014	2014/2015	2015/2016	2016/2017
<b>Ensemble</b>								
Boké	88,5	90,1	101,2	103,2	102,4	89,1	103,8	122,2
Conakry	184,8	197,7	192,0	187,9	184,3	165,7	156,9	174,6
Faranah	97,3	100,4	72,2	81,7	83,2	80,1	116,0	130,7
Kankan	61,5	66,2	65,6	68,2	77,9	89,6	81,7	97,4
Kindia	91,2	86,8	95,0	93,9	111,4	93,2	117,2	134,5
Labé	108,0	107,9	114,0	112,4	113,2	99,8	132,8	132,1
Mamou	136,0	120,1	107,6	123,5	132,8	92,0	152,2	150,4
N'Zérékoré	93,9	91,8	107,9	108,3	93,1	74,9	120,4	121,5
<b>Guinée</b>	<b>101,8</b>	<b>103,6</b>	<b>104,7</b>	<b>106,6</b>	<b>109,2</b>	<b>98,1</b>	<b>117,7</b>	<b>129,3</b>
<b>Filles</b>								
Boké	81,6	84,4	96,0	97,4	96,5	85,1	99,7	117,9
Conakry	164,9	189,7	187,1	184,7	181,0	163,5	155,1	170,4
Faranah	84,4	84,2	60,7	68,6	71,1	69,7	98,0	113,8
Kankan	51,1	54,7	55,0	56,1	63,1	74,9	67,3	81,0
Kindia	83,0	80,2	89,6	89,0	105,8	88,8	109,9	131,2
Labé	103,4	104,1	106,7	107,9	110,4	97,6	130,7	132,2
Mamou	120,3	108,8	96,8	111,0	122,3	85,7	141,2	141,5
N'Zérékoré	84,7	85,4	99,5	99,7	86,4	66,9	111,8	119,1
<b>Guinée</b>	<b>92,0</b>	<b>95,4</b>	<b>97,1</b>	<b>98,8</b>	<b>101,4</b>	<b>91,1</b>	<b>109,3</b>	<b>122,1</b>
<b>Garçons</b>								
Boké	95,2	95,6	106,2	108,9	108,1	93,1	107,7	126,4
Conakry	208,2	205,9	197,0	191,2	187,7	168,0	158,8	178,9
Faranah	109,9	116,3	83,5	94,5	95,1	90,3	133,7	147,4
Kankan	71,5	77,3	75,8	79,9	92,2	103,8	95,6	113,1
Kindia	99,3	93,4	100,4	98,7	116,9	97,5	124,4	137,8
Labé	112,8	111,8	121,3	117,1	116,1	102,1	134,9	132,0
Mamou	151,5	131,3	118,2	135,9	143,1	98,3	163,0	159,2
N'Zérékoré	102,9	98,0	116,0	116,7	99,8	82,6	128,9	123,9
<b>Guinée</b>	<b>111,6</b>	<b>111,7</b>	<b>112,1</b>	<b>114,2</b>	<b>116,9</b>	<b>104,9</b>	<b>126,1</b>	<b>136,3</b>

Source : Annuaire statistique de l'enseignement primaire

**Tableau 10.27 : Evolution du taux net d'admission du primaire par région et genre (%)**

	2009/2010	2010/2011	2011/2012	2012/2013	2013/2014	2014/2015	2015/2016	2016/2017
<b>Ensemble</b>								
Boké	49,0	54,2	60,4	49,4	54,2	47,3	62,2	64,7
Conakry	118,5	75,4	83,7	80,1	82,2	72,5	76,4	80,5
Faranah	46,0	65,8	42,2	42,0	41,4	39,3	59,4	63,7
Kankan	34,8	38,6	36,5	36,7	37,0	42,6	46,8	45,6
Kindia	48,3	46,4	56,8	50,8	58,7	47,0	60,7	63,5
Labé	45,0	60,3	61,9	52,8	52,2	44,7	61,3	60,4
Mamou	60,1	62,9	61,3	55,1	64,1	45,5	69,9	73,4
N'Zérékoré	51,6	57,0	65,8	63,4	52,1	42,7	64,6	62,1
<b>Guinée</b>	<b>55,0</b>	<b>55,2</b>	<b>57,2</b>	<b>53,1</b>	<b>53,9</b>	<b>47,8</b>	<b>61,1</b>	<b>62,3</b>
<b>Filles</b>								
Boké	46,6	51,7	57,9	46,6	51,8	45,4	59,6	61,7
Conakry	104	72,2	81,8	79,1	80,9	71,5	80,2	78,0
Faranah	40,5	54,7	35,6	35,3	34,3	33,9	50,2	55,3
Kankan	29,2	31,8	31,4	30,7	32,9	35,7	38,8	37,5
Kindia	44,4	42,7	54,1	48,5	56,2	44,9	57,4	61,4
Labé	43,5	58,3	58,0	50,1	50,9	43,7	59,9	60,6
Mamou	52,7	57,4	57,3	48,3	59,2	42,6	65,4	68,9
N'Zérékoré	47,3	53,6	61,4	59,2	48,8	38,7	60,6	59,7
<b>Guinée</b>	<b>50,0</b>	<b>50,5</b>	<b>53,5</b>	<b>49,3</b>	<b>50,8</b>	<b>44,4</b>	<b>56,8</b>	<b>58,4</b>
<b>Garçons</b>								
Boké	51,4	56,7	62,9	52,1	56,6	49,1	64,7	67,6
Conakry	135,6	78,7	100,0	81,1	83,5	73,5	75,3	83,0
Faranah	51,4	76,8	48,7	48,5	48,3	44,6	68,4	71,9
Kankan	40,1	45,1	41,3	42,5	40,9	49,3	54,4	53,3
Kindia	52,1	50,0	59,4	53,2	61,2	48,9	63,9	65,6
Labé	46,6	62,4	66,0	55,6	53,5	45,7	62,6	60,2
Mamou	67,5	68,4	65,3	61,8	69,1	48,4	74,3	77,9
N'Zérékoré	55,8	60,4	70,1	67,5	55,3	46,5	68,6	64,3
<b>Guinée</b>	<b>60,0</b>	<b>59,8</b>	<b>62,8</b>	<b>56,9</b>	<b>57,0</b>	<b>51,1</b>	<b>65,3</b>	<b>66,2</b>

Source : Annuaire statistique de l'enseignement primaire

**Tableau 10.28 : Evolution du taux brut de scolarisation du primaire par région administrative et genre (%)**

	2009/2010	2010/2011	2011/2012	2012/2013	2013/2014	2014/2015	2015/2016	2016/2017
<b>Ensemble</b>								
Boké	83,7	86,4	91,7	94,5	96,7	92,5	93,3	98,8
Conakry	169,6	178,5	172,4	171,3	171,1	155,0	152,3	154,6
Faranah	85,1	87,5	84,8	82,7	82,2	79,0	83,4	90,5
Kankan	55,2	57,6	60,2	62,7	64,5	69,6	69,6	73,0
Kindia	83,8	85,6	92,1	94,4	101,5	91,5	101,0	109,9
Labé	89,0	91,0	89,8	92,3	92,5	88,6	92,9	98,7
Mamou	107,8	108,3	109,6	110,0	111,0	98,6	106,4	111,5
N'Zérékoré	98,1	98,5	101,6	104,2	101,0	84,6	97,9	105,2
<b>Guinée</b>	<b>94,7</b>	<b>97,5</b>	<b>98,9</b>	<b>100,4</b>	<b>101,5</b>	<b>94,4</b>	<b>98,8</b>	<b>104,3</b>
<b>Filles</b>								
Boké	75,0	79,2	83,8	87,1	90,2	84,5	86,0	92,3
Conakry	161,1	171,2	166,6	167,7	167,8	150,6	148,8	150,4
Faranah	71,8	73,8	69,4	66,7	66,4	62,2	65,7	73,1
Kankan	45,4	47,6	49,3	50,4	50,7	53,0	52,2	55,9
Kindia	72,3	76,9	83,5	85,9	93,3	82,7	92,0	101,6
Labé	83,9	87,3	85,4	88,7	89,1	85,0	89,4	96,1
Mamou	94,0	97,2	98,5	98,7	100,0	88,3	95,9	101,5
N'Zérékoré	85,9	88,6	89,4	91,0	88,7	71,7	84,5	93,1
<b>Guinée</b>	<b>84,8</b>	<b>89,0</b>	<b>89,7</b>	<b>91,1</b>	<b>92,4</b>	<b>84,0</b>	<b>88,3</b>	<b>94,3</b>
<b>Garçons</b>								
Boké	92,3	93,4	99,4	101,8	103,1	100,4	100,3	105,2
Conakry	178,5	186,1	178,5	175,0	174,7	159,7	156,0	158,9
Faranah	98,3	101,0	100,1	98,3	97,7	95,5	100,8	107,7
Kankan	64,8	67,4	70,8	74,7	77,9	85,7	86,6	89,6
Kindia	95,3	94,3	100,7	103,0	109,7	100,3	110,1	118,3
Labé	94,4	94,8	94,4	96,1	96,0	92,3	96,4	101,4
Mamou	121,9	119,5	120,8	121,6	122,2	109,1	117,0	121,6
N'Zérékoré	110,1	108,3	113,5	117,2	113,0	97,4	111,2	117,2
<b>Guinée</b>	<b>104,7</b>	<b>106,1</b>	<b>108,1</b>	<b>109,6</b>	<b>110,7</b>	<b>104,7</b>	<b>109,3</b>	<b>114,3</b>

Source : Annuaire statistique de l'enseignement primaire



**Tableau 10.29 : Evolution du taux net de scolarisation du primaire par région administrative et genre (%)**

	2009/2010	2010/2011	2011/2012	2012/2013	2013/2014	2014/2015	2015/2016	2016/2017
<b>Ensemble</b>								
Boké	68,7	74,4	76,7	75,5	80,6	75,7	77,8	80,9
Conakry	141,0	141,4	138,9	140,3	143,3	129,6	128,5	127,7
Faranah	68,3	75,6	68,5	67,5	67,3	63,4	68,6	75,2
Kankan	45,3	48,7	49,5	51,7	53,4	57,6	58,7	60,7
Kindia	70,7	73,4	76,4	77,5	85,5	75,7	83,7	89,4
Labé	72,8	77,4	75,3	75,5	75,7	69,4	73,4	78,7
Mamou	84,9	90,3	90,2	86,3	89,2	78,4	83,8	90,1
N'Zérékoré	76,2	79,9	82,3	84,0	83,2	67,5	78,0	83,0
<b>Guinée</b>	<b>77,2</b>	<b>81,0</b>	<b>81,0</b>	<b>81,6</b>	<b>84,2</b>	<b>77,1</b>	<b>81,3</b>	<b>85,1</b>
<b>Filles</b>								
Boké	61,8	68,7	70,8	70,2	75,8	69,3	72,3	75,6
Conakry	133,8	136,3	134,8	138,1	141,1	125,8	125,6	124,5
Faranah	58,3	64,6	57,5	55,4	55,0	50,4	54,7	61,2
Kankan	37,5	40,6	41,0	42,0	42,3	43,9	44,4	46,4
Kindia	61,2	66,5	70,3	71,4	79,5	68,9	76,8	82,9
Labé	68,7	74,4	71,6	72,3	73,1	66,8	70,8	76,7
Mamou	74,4	81,8	81,7	77,7	80,8	70,1	75,7	81,7
N'Zérékoré	68,0	73,4	74,0	74,7	74,5	58	68,2	74,1
<b>Guinée</b>	<b>69,5</b>	<b>74,4</b>	<b>74,3</b>	<b>74,8</b>	<b>77,3</b>	<b>68,9</b>	<b>73,1</b>	<b>77,1</b>
<b>Garçons</b>								
Boké	75,6	79,9	82,5	80,7	85,3	82,0	83,2	86,0
Conakry	148,6	146,8	143,2	142,6	145,6	133,5	131,5	131,1
Faranah	78,1	86,3	79,4	79,4	79,5	76,3	82,3	89,0
Kankan	52,8	56,6	57,7	61,1	64,2	70,9	72,6	74,6
Kindia	80,1	80,3	82,6	83,8	91,4	82,6	90,7	96,0
Labé	77,1	80,6	79,2	78,8	78,3	72,1	76,2	80,8
Mamou	95,6	99,1	98,7	95,0	97,7	86,9	92,1	98,6
N'Zérékoré	84,3	86,3	90,5	93,1	91,8	76,8	87,7	91,8
<b>Guinée</b>	<b>84,9</b>	<b>87,5</b>	<b>87,7</b>	<b>88,4</b>	<b>91,0</b>	<b>85,2</b>	<b>89,5</b>	<b>93,1</b>

Source : Annuaire statistique de l'enseignement primaire

**Tableau 10.30 : Evolution du taux brut d'achèvement du primaire par région et genre (%)**

	2013/2014	2014/2015	2015/2016	2016/2017	2013/2014	2014/2015	2015/2016	2016/2017
<b>Ensemble</b>								
Boké	56,3	58,1	57,0	52,8	32,6	27,2	22,8	19,6
Conakry	136,6	127,6	110,8	100,6	66,9	67,3	45,6	37,6
Faranah	54,7	64,4	57,9	44,6	28,9	23,6	21,0	15,5
Kankan	44,5	45,8	48,0	40,1	22,9	22,3	21,1	14,2
Kindia	70,3	68,3	69,9	65,4	38,3	34,4	27,1	22,0
Labé	57,9	57,0	59,7	47,8	22,4	18,4	16,2	10,8
Mamou	74,5	71,1	75,8	57,4	28,0	25,3	21,8	16,2
N'Zérékoré	67,7	55,9	63,9	62,0	32,4	13,0	17,7	16,0
<b>Guinée</b>	<b>71,7</b>	<b>69,3</b>	<b>68,2</b>	<b>60,3</b>	<b>35,4</b>	<b>30,3</b>	<b>25,1</b>	<b>19,9</b>
<b>Filles</b>								
Boké	50,4	48,6	48,5	45,8	31,5	25,6	20,1	17,4
Conakry	132,7	120,9	108,0	96,6	67,2	72,6	44,3	36,4
Faranah	41,8	44,7	40,0	31,8	24,9	18,0	16,4	11,6
Kankan	33,8	30,1	30,7	25,9	19,8	17,9	14,3	9,7
Kindia	61,8	58,0	59,6	55,9	36,8	32,7	24,1	19,5
Labé	54,9	54,6	56,8	46,4	22,3	19,0	15,3	10,9
Mamou	65,1	63,0	67,7	52,0	26,8	24,9	20,9	15,0
N'Zérékoré	53,5	40,2	48,3	46,1	29,5	9,5	14,2	13,2
<b>Guinée</b>	<b>63,3</b>	<b>58,1</b>	<b>57,5</b>	<b>51,0</b>	<b>33,8</b>	<b>29,1</b>	<b>21,8</b>	<b>17,4</b>
<b>Garçons</b>								
Boké	62,1	67,6	65,4	59,8	33,7	28,8	25,6	21,8
Conakry	140,8	134,6	113,6	104,9	66,6	61,6	47,0	38,9
Faranah	67,5	84,0	75,7	57,3	33,0	29,2	25,6	19,3
Kankan	55,1	61,4	65,3	54,1	25,9	26,6	27,8	18,7
Kindia	79,0	79,0	80,7	75,3	39,8	36,1	30,3	24,6
Labé	61,1	59,6	62,7	49,2	22,6	17,9	17,1	10,8
Mamou	84,3	79,5	84,3	63,0	29,3	25,6	22,7	17,5
N'Zérékoré	81,9	71,6	79,3	77,7	35,2	16,5	21,2	18,8
<b>Guinée</b>	<b>80,3</b>	<b>80,7</b>	<b>79,2</b>	<b>69,8</b>	<b>37,1</b>	<b>31,6</b>	<b>28,4</b>	<b>22,3</b>

Source : Annuaire statistique de l'enseignement primaire

**Tableau 10.31 : Evolution des résultats des examens d'entrée en 7ème année du primaire (CEP)**

Statut		Sexe	2012	2013	2014	2015	2016	2017	2018
Candidats ayant composé	Enseignement général	Ensemble	174 574	190 631	114 218	160 767	162 390	171 945	181 700
		Filles	74 909	83 845	46 118	71 009	71 562	76 128	79 848
		Garçons	99 665	106 786	68 100	89 758	90 828	95 817	101 852
	Franco arabe	Ensemble	13 318	16 836	4 693	15 143	14 849	14 628	16 533
		Filles	4 354	5 602	1 246	4 678	4 276	4 498	4 931
		Garçons	8 964	11 234	3 447	10 465	10 573	10 130	11 602
Admis	Enseignement général	Ensemble	70 050	114 361	49 620	90 693	108 427	109 280	114 952
		Filles	26 736	47 795	17 074	43 692	42 123	47 034	48 476
		Garçons	43 314	66 566	32 546	47 001	66 304	62 246	66 476
	Franco arabe	Ensemble	5 585	8 634	2 059	5 572	9 709	8 528	9 562
		Filles	1 574	2 664	502	1 822	2 835	2 570	2 853
		Garçons	4 011	5 970	1 557	3 750	6 874	5 958	6 709
Taux de réussite (%)	Enseignement général	Ensemble	40,1	60,0	43,4	56,4	66,8	63,6	63,3
		Filles	35,0	57,0	37,0	62,0	59,0	62,0	60,7
		Garçons	43,5	62,3	47,8	52,4	73,0	65,0	65,3
	Franco arabe	Ensemble	41,9	51,3	43,9	36,8	65,4	58,3	57,8
		Filles	36,0	48,0	40,0	39,0	66,0	57,0	57,9
		Garçons	44,7	53,1	45,2	35,8	65,0	58,8	57,8

Source : BSD Education

**Tableau 10.32 : Evolution des principales variables de l'enseignement secondaire (collège + lycée)**

	2011	2012	2013	2014	2015	2016	2017	2018	
Ecoles	1 130	1 253	1 341	1 443	1 497	1 574	1 668	1 786	
Salles	9 062	10 456	11 047	11 664	12 174	12 781	13 323	14 217	
Enseignants	Femmes	950	949	1 091	1 230	1 230	1 038	1 303	1 366
	Hommes	16 182	16 977	18 789	20 366	20 366	26 709	28 088	29 333
<b>Ensemble enseignants</b>	17 132	<b>17 926</b>	<b>19 880</b>	<b>21 596</b>	<b>21 596</b>	<b>27 747</b>	<b>29 391</b>	<b>30 699</b>	
Elèves	Filles	231 713	240 582	252 518	267 504	248 255	258 871	263 106	276 569
	Garçons	380 161	395 110	407 923	421 905	391 223	414 762	414 845	425 674
<b>Ensemble</b>	611 874	<b>635 692</b>	<b>660 441</b>	<b>689 409</b>	<b>639 478</b>	<b>673 633</b>	<b>677 951</b>	<b>702 243</b>	
Ratio élèves/ salle de classe	67,5	60,8	59,8	59,1	52,5	52,7	50,9	49,4	
Ratio élèves/ enseignant	35,7	35,5	33,2	31,9	29,6	24,3	23,1	22,9	

Source : Annuaire statistique de l'enseignement secondaire

**Tableau 10.33 : Evolution du nombre d'écoles du secondaire par région administrative**

	2012	2013	2014	2015	2016	2017	2018
Boké	89	95	104	106	112	117	123
Conakry	509	561	562	589	622	641	672
Faranah	72	72	78	77	84	91	93
Kankan	102	113	129	132	138	155	174
Kindia	180	199	234	248	265	300	327
Labé	93	95	104	106	111	110	121
Mamou	69	69	75	78	79	81	89
N'Zérékoré	139	137	157	161	163	173	187
<b>Guinée</b>	<b>1 253</b>	<b>1 341</b>	<b>1 443</b>	<b>1 497</b>	<b>1 574</b>	<b>1 668</b>	<b>1 786</b>

Source : Annuaire statistique de l'enseignement secondaire

**Tableau 10.34 : Evolution du nombre de salles de classe du secondaire par région administrative**

	2012	2013	2014	2015	2016	2017	2018
Boké	758	822	881	879	900	1 009	1 062
Conakry	4 240	4 803	4 701	4 944	5 234	5 275	5 427
Faranah	602	504	605	597	624	675	697
Kankan	860	895	980	1 008	1 096	1 196	1 350
Kindia	1 582	1 694	1 942	2 089	2 187	2 408	2 700
Labé	608	599	621	660	681	681	746
Mamou	514	519	519	547	560	570	617
N'Zérékoré	1 292	1 211	1 415	1 450	1 499	1 509	1 618
<b>Guinée</b>	<b>10 456</b>	<b>11 047</b>	<b>11 664</b>	<b>12 174</b>	<b>12 781</b>	<b>13 323</b>	<b>14 217</b>

Source : Annuaire statistique de l'enseignement secondaire

**Tableau 10.35 : Evolution des effectifs des élèves au secondaire par région et genre**

	2012	2013	2014	2015	2016	2017	2018
Boké	58 622	55 415	57 035	53 058	54 666	55 176	58 646
Filles	23 251	21 055	22 249	19 843	20 394	21 119	23 404
Garçons	35 371	34 360	34 786	33 215	34 272	34 057	35 242
Conakry	245 218	261 813	270 038	245 662	261 474	251 238	261 261
Filles	104 253	111 782	116 388	107 890	113 647	110 232	115 124
Garçons	140 965	150 031	153 650	137 772	147 827	141 006	146 137
Faranah	34 923	35 175	36 672	34 140	38 028	41 061	39 214
Filles	9 791	9 955	10 794	9 622	10 728	12 054	11 942
Garçons	25 132	25 220	25 878	24 518	27 300	29 007	27 272
Kankan	64 375	63 502	67 709	64 958	67 098	68 807	71 248
Filles	21 159	21 203	22 448	20 503	19 629	20 386	20 857
Garçons	43 216	42 299	45 261	44 455	47 469	48 421	50 391
Kindia	84 617	92 306	101 872	100 859	105 991	112 668	117 414
Filles	31 128	35 092	39 784	40 043	41 693	44 971	47 770
Garçons	53 489	57 214	62 088	60 816	64 298	67 697	69 644
Labé	31 474	33 941	34 823	33 319	34 158	33 390	34 365
Filles	13 540	15 055	15 558	15 666	16 003	15 726	16 472
Garçons	17 934	18 886	19 265	17 653	18 155	17 664	17 893
Mamou	26 714	26 558	27 202	27 473	25 707	26 941	27 566
Filles	10 063	10 233	10 636	11 009	10 710	11 397	11 845
Garçons	16 651	16 325	16 566	16 464	14 997	15 544	15 721
N'Zérékoré	89 749	91 731	94 058	80 009	86 511	88 670	92 529
Filles	27 397	28 143	29 647	23 679	26 067	27 221	29 155
Garçons	62 352	63 588	64 411	56 330	60 444	61 449	63 374
<b>Ensemble</b>	635 692	660 441	689 409	639 478	673 633	677 951	702 243
Filles	240 582	252 518	267 504	248 255	258 871	263 106	276 569
Garçons	395 110	407 923	421 905	391 223	414 762	414 845	425 674

Source : Annuaire statistique de l'enseignement secondaire

**Tableau 10.36 : Evolution de l'effectif global des enseignants du secondaire par genre et région administrative**

	2012	2013	2014	2015	2016	2017	2018
<b>Ensemble</b>							
Boké	1 247	1 529	1 600	1 814	1 881	2 015	2 077
Conakry	9 205	9 778	10 775	12 262	12 535	13 174	13 679
Faranah	965	955	975	1 055	1 082	1 327	1 306
Kankan	1 399	1 470	1 304	1 735	1 909	2 408	2 581
Kindia	3 245	3 556	3 527	4 546	4 733	5 573	5 929
Labé	1 008	1 087	1 005	1 129	1 214	1 279	1 349
Mamou	806	738	820	844	928	1 005	1 087
N'Zérékoré	2 005	1 577	1 590	2 362	2 401	2 605	2 691
<b>Guinée</b>	<b>19 880</b>	<b>20 690</b>	<b>21 596</b>	<b>25 747</b>	<b>26 683</b>	<b>29 386</b>	<b>30 699</b>
<b>Femmes</b>							
Boké	71	81	94	88	85	117	117
Conakry	616	692	641	541	567	623	633
Faranah	51	37	62	54	48	69	89
Kankan	53	68	74	50	71	101	84
Kindia	173	161	218	185	190	216	245
Labé	39	56	45	44	48	51	67
Mamou	34	35	41	35	52	56	67
N'Zérékoré	54	36	55	41	60	69	64
<b>Guinée</b>	<b>1 091</b>	<b>1 166</b>	<b>1 230</b>	<b>1 038</b>	<b>1 121</b>	<b>1 302</b>	<b>1 366</b>
<b>Femmes</b>							
Boké	1 176	1 448	1 506	1 726	1 796	1 898	1 960
Conakry	8 589	9 086	10 134	11 721	11 968	12 551	13 046
Faranah	914	918	913	1 001	1 034	1 258	1 217
Kankan	1 346	1 402	1 230	1 685	1 838	2 307	2 497
Kindia	3 072	3 395	3 309	4 361	4 543	5 357	5 684
Labé	969	1 031	960	1 085	1 166	1 228	1 282
Mamou	772	703	779	809	876	949	1 020
N'Zérékoré	1 951	1 541	1 535	2 321	2 341	2 536	2 627
<b>Guinée</b>	<b>18 789</b>	<b>19 524</b>	<b>20 366</b>	<b>24 709</b>	<b>25 562</b>	<b>28 084</b>	<b>29 333</b>

Source : Annuaire statistique de l'enseignement secondaire

**Tableau 10.37 : Evolution du taux brut d'admission du premier cycle du secondaire par région et genre**

	2012	2013	2014	2015	2016	2017	2018
Boké	58 622	55 415	57 035	53 058	54 666	55 176	58 646
Filles	23 251	21 055	22 249	19 843	20 394	21 119	23 404
Garçons	35 371	34 360	34 786	33 215	34 272	34 057	35 242
Conakry	245 218	261 813	270 038	245 662	261 474	251 238	261 261
Filles	104 253	111 782	116 388	107 890	113 647	110 232	115 124
Garçons	140 965	150 031	153 650	137 772	147 827	141 006	146 137
Faranah	34 923	35 175	36 672	34 140	38 028	41 061	39 214
Filles	9 791	9 955	10 794	9 622	10 728	12 054	11 942
Garçons	25 132	25 220	25 878	24 518	27 300	29 007	27 272
Kankan	64 375	63 502	67 709	64 958	67 098	68 807	71 248
Filles	21 159	21 203	22 448	20 503	19 629	20 386	20 857
Garçons	43 216	42 299	45 261	44 455	47 469	48 421	50 391
Kindia	84 617	92 306	101 872	100 859	105 991	112 668	117 414
Filles	31 128	35 092	39 784	40 043	41 693	44 971	47 770
Garçons	53 489	57 214	62 088	60 816	64 298	67 697	69 644
Labé	31 474	33 941	34 823	33 319	34 158	33 390	34 365
Filles	13 540	15 055	15 558	15 666	16 003	15 726	16 472
Garçons	17 934	18 886	19 265	17 653	18 155	17 664	17 893
Mamou	26 714	26 558	27 202	27 473	25 707	26 941	27 566
Filles	10 063	10 233	10 636	11 009	10 710	11 397	11 845
Garçons	16 651	16 325	16 566	16 464	14 997	15 544	15 721
N'Zérékoré	89 749	91 731	94 058	80 009	86 511	88 670	92 529
Filles	27 397	28 143	29 647	23 679	26 067	27 221	29 155
Garçons	62 352	63 588	64 411	56 330	60 444	61 449	63 374
<b>Ensemble</b>	<b>635 692</b>	<b>660 441</b>	<b>689 409</b>	<b>639 478</b>	<b>673 633</b>	<b>677 951</b>	<b>702 243</b>
<b>Filles</b>	<b>240 582</b>	<b>252 518</b>	<b>267 504</b>	<b>248 255</b>	<b>258 871</b>	<b>263 106</b>	<b>276 569</b>
<b>Garçons</b>	<b>395 110</b>	<b>407 923</b>	<b>421 905</b>	<b>391 223</b>	<b>414 762</b>	<b>414 845</b>	<b>425 674</b>

Source : Annuaire statistique de l'enseignement secondaire

**Tableau 10.38 : Evolution du taux net d'admission du premier cycle du secondaire par région et genre (%)**

	2009/2010	2010/2011	2011/2012	2012/2013	2013/2014	2014/2015	2015/2016	2016/2017
<b>Ensemble</b>								
Boké	12,1	10,0	13,1	12,8	10,0	9,3	11,2	8,9
Conakry	30,8	25,8	30,9	51,0	25,4	25,3	33,2	23,5
Faranah	10,8	8,8	6,0	6,5	9,3	8,0	9,4	10,9
Kankan	7,6	8,0	6,5	6,8	5,6	7,3	6,3	7,1
Kindia	14,3	9,0	10,0	14,2	13,4	13,1	13,6	13,9
Labé	9,5	9,3	7,5	9,6	7,8	8,9	8,2	9,1
Mamou	14,7	60,5	6,0	8,1	9,9	8,1	8,1	8,8
N'Zérékoré	12,3	9,5	16,3	14,5	11,3	9,5	12,8	10,4
<b>Guinée</b>	14,5	15,0	13,2	17,2	12,1	11,9	13,8	12,1
<b>Filles</b>								
Boké	8,2	7,7	10,7	10,0	8,7	7,1	8,7	7,0
Conakry	24,8	21,3	25,1	42,6	22,6	21,9	28,9	21,1
Faranah	5,9	4,9	3,8	3,8	6,0	5,0	6,1	7,2
Kankan	5,4	6,3	5,4	5,1	4,1	5,2	4,1	4,8
Kindia	9,9	7,0	7,1	10,8	10,6	11,9	11,2	11,3
Labé	7,6	7,6	6,3	7,5	6,9	8,4	7,9	8,7
Mamou	10,3	43,9	4,9	6,6	8,3	6,6	6,9	7,0
N'Zérékoré	6,9	6,3	10,5	9,9	7,3	6,0	7,9	6,4
<b>Guinée</b>	10,4	11,5	10,1	13,6	9,8	9,7	11,0	9,7
<b>Garçons</b>								
Boké	16,0	12,3	15,5	15,6	11,4	11,6	13,7	10,8
Conakry	37,2	30,5	37,1	59,9	28,5	28,9	37,8	26,0
Faranah	15,7	12,7	8,3	9,2	12,6	11,0	12,7	14,6
Kankan	9,8	9,6	7,5	8,6	7,0	9,5	8,4	9,4
Kindia	18,9	11,2	13,1	17,7	16,4	14,3	16,1	16,6
Labé	11,6	11,2	8,8	11,9	8,7	9,4	8,6	9,7
Mamou	19,3	78,3	7,1	9,7	11,6	9,8	9,4	10,7
N'Zérékoré	17,8	12,8	22,0	19,1	15,3	13,1	17,8	14,4
<b>Guinée</b>	18,7	18,7	16,3	20,9	14,5	14,2	16,7	14,6

Source : Annuaire statistique de l'enseignement secondaire

**Tableau 10.39 : Evolution du taux brut de scolarisation du premier cycle du secondaire par région et genre (%)**

	2009/2010	2010/2011	2011/2012	2012/2013	2013/2014	2014/2015	2015/2016	2016/2017
<b>Ensemble</b>								
Boké	44,0	45,3	47,2	43,0	43,2	38,2	39,1	39,3
Conakry	107,6	99,2	107,4	113,2	125,0	101,4	103,6	97,1
Faranah	41,2	37,9	35,3	31,5	32,8	28,4	31,4	34,2
Kankan	27,8	28,0	29,1	27,1	28,6	25,9	25,9	26,3
Kindia	42,5	42,7	46,6	47,1	50,9	48,9	50,5	53,1
Labé	30,0	33,1	32,5	32,7	32,7	29,9	30,1	29,4
Mamou	38,0	80,1	37,4	34,8	35,6	34,4	32,3	32,9
N'Zérékoré	47,7	50,2	51,7	51,0	53,7	42,8	44,3	42,5
<b>Guinée</b>	<b>50,1</b>	<b>51,9</b>	<b>51,5</b>	<b>51,2</b>	<b>54,6</b>	<b>46,9</b>	<b>48,0</b>	<b>47,4</b>
<b>Filles</b>								
Boké	32,3	34,8	38,5	32,4	34,3	28,8	29,5	30,2
Conakry	89,2	84,3	91,2	94,6	122,3	88,4	112,8	85,8
Faranah	24,2	22,3	20,4	18,1	20,1	17,0	18,6	20,8
Kankan	18,8	19,1	19,4	18,1	19,1	16,5	15,4	15,8
Kindia	29,9	31,4	34,0	34,7	39,1	37,8	39,4	42,1
Labé	25,2	28,2	27,6	27,6	28,4	27,7	27,8	27,4
Mamou	27,1	57,9	27,1	25,7	27,2	26,7	26,3	27,0
N'Zérékoré	30,7	32,7	32,7	31,2	35,1	26,6	28,1	27,4
<b>Guinée</b>	<b>37,2</b>	<b>39,3</b>	<b>39,1</b>	<b>38,4</b>	<b>45,0</b>	<b>36,4</b>	<b>41,0</b>	<b>37,1</b>
<b>Garçons</b>								
Boké	55,8	56,0	56,1	53,7	52,4	47,8	48,9	48,5
Conakry	127,3	115,1	124,6	133,2	127,9	115,2	117,5	109,2
Faranah	58,4	53,8	50,4	45,1	45,8	39,9	44,3	47,8
Kankan	37,0	37,0	38,8	36,3	38,4	35,4	36,5	37,0
Kindia	56,0	54,8	60,1	60,4	63,6	60,8	62,3	64,7
Labé	35,4	38,5	38,1	38,3	37,5	32,2	32,7	31,6
Mamou	50,0	104,5	48,7	44,8	44,8	42,9	38,9	39,4
N'Zérékoré	65,0	68,0	71,1	71,3	72,6	59,3	60,8	58,0
<b>Guinée</b>	<b>63,7</b>	<b>65,2</b>	<b>64,6</b>	<b>64,6</b>	<b>64,7</b>	<b>58,0</b>	<b>59,3</b>	<b>58,2</b>

Source : Annuaire statistique de l'enseignement secondaire



**Tableau 10.40 : Evolution du taux net de scolarisation du premier cycle du secondaire par région et genre (%)**

	2009/2010	2010/2011	2011/2012	2012/2013	2013/2014	2014/2015	2015/2016	2016/2017
<b>Ensemble</b>								
Boké	25,9	26,3	32,0	27,5	28,7	25,0	25,4	24,7
Conakry	76,2	64,9	77,4	82,2	78,4	75,4	71,2	70,0
Faranah	24,2	23,6	18,5	16,6	21,2	18,7	20,8	23,0
Kankan	18,7	19,3	19,2	17,6	19,9	19,9	18,5	18,5
Kindia	27,1	25,2	29,4	30,2	33,5	32,8	33,9	36,1
Labé	18,9	22,0	22,4	22,1	21,4	21,5	20,0	20,4
Mamou	24,7	64,5	21,1	19,0	20,4	20,0	20,1	21,2
N'Zérékoré	26,9	28,8	31,8	30,8	33,1	26,5	26,1	25,8
<b>Guinée</b>	<b>32,5</b>	<b>33,5</b>	<b>34,1</b>	<b>33,8</b>	<b>34,9</b>	<b>32,7</b>	<b>32,0</b>	<b>32,3</b>
<b>Filles</b>								
Boké	19,1	21,0	27,0	21,4	23,8	19,3	19,6	19,4
Conakry	63,2	55,9	66,4	69,3	67,4	66,3	63,2	62,4
Faranah	14,2	13,8	11,5	10,1	13,0	11,3	13,0	14,1
Kankan	13,2	13,9	13,4	12,2	13,6	13,2	11,5	11,4
Kindia	19,4	19,0	22,3	22,8	26,4	26,1	27,3	29,5
Labé	15,9	18,9	19,4	18,9	19,0	20,2	18,8	19,4
Mamou	17,8	47,1	16,1	14,4	16,1	15,9	16,7	17,5
N'Zérékoré	17,3	19,2	20,7	20,1	22,8	17,0	17,1	17,0
<b>Guinée</b>	<b>24,5</b>	<b>25,9</b>	<b>26,8</b>	<b>26,2</b>	<b>27,7</b>	<b>26,0</b>	<b>25,5</b>	<b>25,8</b>
<b>Garçons</b>								
Boké	32,8	31,7	37,0	33,7	33,7	30,8	31,3	30,1
Conakry	90,0	74,6	89,2	95,9	90,1	85,2	79,8	78,1
Faranah	34,4	33,7	25,6	23,2	29,4	26,1	28,8	32,1
Kankan	24,2	24,9	25,0	23,2	26,2	26,8	25,6	25,7
Kindia	35,4	31,8	37,0	38,1	41,2	40,0	41,0	43,3
Labé	22,2	25,3	25,8	25,6	23,9	22,9	21,4	21,5
Mamou	32,4	83,5	26,7	24,0	25,2	24,5	23,8	25,3
N'Zérékoré	36,7	38,7	43,0	41,8	43,6	36,3	35,4	34,9
<b>Guinée</b>	<b>40,9</b>	<b>41,5</b>	<b>41,7</b>	<b>41,7</b>	<b>42,5</b>	<b>39,8</b>	<b>38,8</b>	<b>39,1</b>

Source : Annuaire statistique de l'enseignement secondaire

**Tableau 10.41 : Evolution du taux brut d'achèvement du premier cycle du secondaire par région et genre (%)**

	2009/2010	2010/2011	2011/2012	2012/2013	2013/2014	2014/2015	2015/2016	2016/2017
<b>Ensemble</b>								
Boké	31,6	30,9	32,2	27,6	31,1	23,1	23,0	27,8
Conakry	106,8	81,1	112,4	107,9	94,1	61,9	73,9	79,9
Faranah	34,5	25,1	23,2	24,1	27,8	19,3	19,3	23,9
Kankan	22,9	18,7	22,5	21,8	21,0	19,5	15,7	18,0
Kindia	35,0	33,5	35,3	40,9	36,6	35,8	34,0	43,8
Labé	18,7	16,9	18,8	23,2	23,4	21,8	15,4	15,7
Mamou	28,5	49,6	28,5	25,6	21,0	19,0	20,3	23,3
N'Zérékoré	29,9	30,5	31,3	35,9	39,3	31,0	29,2	33,5
<b>Guinée</b>	<b>42,2</b>	<b>37,1</b>	<b>42,5</b>	<b>42,9</b>	<b>40,6</b>	<b>31,5</b>	<b>31,9</b>	<b>36,5</b>
<b>Filles</b>								
Boké	23,4	24,2	28,6	20,9	24,1	17,0	17,6	22,8
Conakry	86,1	69,1	97	90,1	80,7	54,0	64,9	73,3
Faranah	20,2	13,9	13,3	14,4	15,9	11,6	10,4	13,7
Kankan	14,3	12,2	14,4	14,2	13,0	12,6	8,2	10,9
Kindia	25,9	25,1	25,3	32,2	27,8	27,1	26,6	35,8
Labé	15,7	14,1	15,6	19,1	19,7	19,4	13,2	13,5
Mamou	20,6	35,5	18,3	17,3	15,5	13,9	15,7	19,6
N'Zérékoré	20,1	21,1	22,0	19,8	25,4	18,8	18,7	21
<b>Guinée</b>	<b>31,4</b>	<b>28,4</b>	<b>33,3</b>	<b>32,3</b>	<b>31,0</b>	<b>24,0</b>	<b>24,5</b>	<b>29,2</b>
<b>Garçons</b>								
Boké	40,1	37,9	35,9	34,5	38,3	29,4	28,6	33,1
Conakry	128,9	93,9	128,9	126,9	108,3	70,3	83,5	87,0
Faranah	49,2	36,6	33,5	34,1	40,1	27,2	28,6	34,4
Kankan	31,7	25,4	30,9	29,7	29,2	26,7	23,5	25,3
Kindia	44,8	42,6	46,2	50,4	46,2	45,3	42,2	52,5
Labé	22,1	20,1	22,5	27,9	27,6	24,6	18,0	18,1
Mamou	37,5	65,6	40,0	35,0	27,3	24,8	25,4	27,5
N'Zérékoré	40,1	40,2	40,9	52,7	53,6	43,6	40,2	46,4
<b>Guinée</b>	<b>53,7</b>	<b>46,3</b>	<b>52,3</b>	<b>54,1</b>	<b>50,8</b>	<b>39,6</b>	<b>39,8</b>	<b>44,3</b>

Source : Annuaire statistique de l'enseignement secondaire

**Tableau 10.42 : Evolution du taux net d'achèvement du premier cycle du secondaire par région et genre (%)**

	2009/2010	2010/2011	2011/2012	2012/2013	2013/2014	2014/2015	2015/2016	2016/2017
<b>Ensemble</b>								
Boké	9,7	8,3	16,2	13,6	11,3	7,6	5,9	7,5
Conakry	37,2	25,2	50,9	43,7	32,9	26,0	23,3	25,4
Faranah	7,8	10,5	6,2	7,2	8,5	6,2	5,9	6,8
Kankan	6,8	4,8	6,7	6,2	5,8	13,5	4,9	6,5
Kindia	10,9	6,1	12,4	16,2	10,5	12,5	10,8	12,8
Labé	3,8	3,4	7,1	10,9	8,0	11,7	4,4	5,1
Mamou	5,8	37,2	6,1	7,2	5,0	4,7	5,1	6,0
N'Zérékoré	4,6	7,1	15,8	12,5	10,3	13,3	6,3	7,9
<b>Guinée</b>	<b>12,4</b>	<b>11,6</b>	<b>17,5</b>	<b>16,5</b>	<b>7,5</b>	<b>13,5</b>	<b>9,3</b>	<b>10,9</b>
<b>Filles</b>								
Boké	7,5	6,5	13,6	11,1	10,6	6,2	4,9	6,3
Conakry	28,3	20,8	43,7	35,7	28,8	21,6	20,6	23,4
Faranah	4,7	5,6	4,8	5,0	5,7	4,4	3,9	4,0
Kankan	4,8	3,2	4,6	4,8	3,9	9,0	2,9	3,6
Kindia	8,5	5,2	10,0	12,6	8,3	9,4	8,7	10,7
Labé	3,7	3,1	5,9	9,4	7,0	10,5	4,3	5,0
Mamou	4,3	27,2	5,0	5,6	4,2	3,8	4,7	5,3
N'Zérékoré	3,0	5,1	13,3	8,5	8,7	8,4	4,4	5,5
<b>Guinée</b>	<b>9,3</b>	<b>8,9</b>	<b>14,6</b>	<b>13,0</b>	<b>6,1</b>	<b>10,3</b>	<b>7,6</b>	<b>9,0</b>
<b>Garçons</b>								
Boké	12,0	10,2	19,0	16,2	11,9	9,0	6,9	8,7
Conakry	46,6	29,8	58,6	52,2	37,2	30,6	26,3	27,6
Faranah	11,1	15,5	7,7	9,4	11,5	8,1	7,9	9,7
Kankan	8,8	6,4	8,8	7,7	7,8	18,2	6,9	9,4
Kindia	13,6	7,2	15,1	20,2	13,0	15,8	13,2	15,1
Labé	3,9	3,8	8,5	12,7	9,2	13,1	4,5	5,2
Mamou	7,4	48,6	7,5	9,0	5,8	5,6	5,5	6,8
N'Zérékoré	6,2	9,2	18,3	16,7	12,0	18,4	8,4	10,5
<b>Guinée</b>	<b>15,7</b>	<b>14,5</b>	<b>20,7</b>	<b>20,2</b>	<b>9,0</b>	<b>17,0</b>	<b>11,2</b>	<b>13,0</b>

Source : Annuaire statistique de l'enseignement secondaire

**Tableau 10.43 : Évolution des résultats académiques au premier cycle du secondaire (BEPC)**

Statut		Sexe	2013	2014	2015	2016	2017	2018
Candidats ayant composé	Enseignement général	<b>Ensemble</b>	<b>126 063</b>	<b>165 855</b>	<b>87 631</b>	<b>100 142</b>	<b>112 911</b>	<b>129 927</b>
		Filles	50 028	72 376	28 415	30 619	47 779	54 842
		Garçons	76 035	93 479	59 216	69 523	65 132	75 085
	Franco arabe	<b>Ensemble</b>	<b>5 265</b>	<b>14 869</b>	<b>2 898</b>	<b>3 256</b>	<b>4 421</b>	<b>4 892</b>
		Filles	1 545	4 747	836	971	1 247	1 376
		Garçons	3 720	10 122	2062	2285	3174	3516
Admis	Enseignement général	<b>Ensemble</b>	<b>54 156</b>	<b>49 619</b>	<b>31 325</b>	<b>52 752</b>	<b>41 395</b>	<b>47 530</b>
		Filles	18 027	17 067	13 354	19 766	16 546	18 520
		Garçons	36 129	32 552	17 971	32 986	24 849	29 010
	Franco arabe	<b>Ensemble</b>	<b>2 588</b>	<b>7 940</b>	<b>972</b>	<b>2 134</b>	<b>1 671</b>	<b>2 022</b>
		Filles	707	2 456	225	524	387	494
		Garçons	1 881	5 484	747	1610	1284	1528
Taux de réussite (%)	Enseignement général	<b>Ensemble</b>	<b>43,0</b>	<b>30,0</b>	<b>35,8</b>	<b>52,7</b>	<b>36,7</b>	<b>36,6</b>
		Filles	36,0	24,0	47,0	65,0	35,0	33,8
		Garçons	47,5	34,8	30,3	47,4	38,2	38,6
	Franco arabe	<b>Ensemble</b>	<b>49,2</b>	<b>53,4</b>	<b>33,5</b>	<b>65,5</b>	<b>37,8</b>	<b>41,3</b>
		Filles	46,0	52,0	27,0	54,0	31,0	35,9
		Garçons	50,6	54,2	36,2	70,5	40,5	43,5

Source : Annuaire statistique de l'enseignement secondaire

**Tableau 10.44 : Evolution du taux brut d'admission du second cycle du secondaire par région et genre (%)**

	2009/2010	2010/2011	2011/2012	2012/2013	2013/2014	2014/2015	2015/2016	2016/2017
<b>Ensemble</b>								
Boké	15,6	22,4	17,9	22,3	28,0	18,9	14,2	15,2
Conakry	77,1	61,7	47,2	84,0	76,3	65,3	55,4	60,5
Faranah	15,6	14,0	5,3	19,6	22,4	17,2	12,6	12,8
Kankan	14,2	15,2	10,2	14,6	17,1	15,1	9,3	13,3
Kindia	24,3	24,3	16,3	32,6	39,2	28,6	22,4	29,8
Labé	11,7	7,2	10,1	17,2	15,7	13,4	8,9	8,7
Mamou	16,8	33,7	7,7	23,9	18,4	12,4	10,3	14,0
N'Zérékoré	16,6	18,8	15,6	23,7	16,4	20,8	18,6	24,8
<b>Guinée</b>	<b>27,5</b>	<b>26,4</b>	<b>18,7</b>	<b>33,0</b>	<b>32,3</b>	<b>27,1</b>	<b>21,6</b>	<b>25,6</b>
<b>Filles</b>								
Boké	10,0	14,7	11,9	19,9	19,2	13,5	9,6	11,2
Conakry	58,5	50,1	39,1	74,1	62,6	53,7	45,1	49,3
Faranah	7,0	6,3	2,1	10,8	10,2	8,6	6,7	7,5
Kankan	7,1	11	6,8	10,3	9,8	9,0	5,2	7,5
Kindia	15,1	15,8	10,9	25,4	27,7	22,5	16,3	22,4
Labé	7,6	5,1	6,4	15,3	11,7	10,0	6,7	6,4
Mamou	11,9	21,6	5,1	17,0	12,5	8,6	6,9	10,9
N'Zérékoré	6,5	10,3	8,0	16,0	7,0	9,6	9,7	13,7
<b>Guinée</b>	<b>17,9</b>	<b>18,7</b>	<b>13,3</b>	<b>26,6</b>	<b>22,8</b>	<b>19,5</b>	<b>15,4</b>	<b>18,5</b>
<b>Garçons</b>								
Boké	21,5	30,5	24,2	24,8	37,2	24,6	19,1	19,5
Conakry	97	74,2	55,9	94,5	91,0	77,6	66,5	72,4
Faranah	24,7	22,1	8,7	28,8	35,3	26,2	18,8	18,5
Kankan	21,7	19,6	13,7	19,1	24,7	21,6	13,5	19,4
Kindia	34,7	33,7	22,2	40,7	51,9	35,3	29,1	38,1
Labé	16,4	9,6	14,4	19,4	20,5	17,4	11,5	11,4
Mamou	22,6	47,8	10,8	32,0	25,2	16,9	14,3	17,6
N'Zérékoré	27,3	27,9	23,7	31,9	26,3	32,7	28,0	36,6
<b>Guinée</b>	<b>37,8</b>	<b>34,9</b>	<b>24,6</b>	<b>39,9</b>	<b>42,7</b>	<b>35,4</b>	<b>28,4</b>	<b>33,3</b>

Source : Annuaire statistique de l'enseignement secondaire

**Tableau 10.45 : Evolution du taux net d'admission du second cycle du secondaire par région et genre (%)**

	2009/2010	2010/2011	2011/2012	2012/2013	2013/2014	2014/2015	2015/2016	2016/2017
<b>Ensemble</b>								
Boké	3,4	4,8	12,2	9,5	6,9	6,1	4,0	4,8
Conakry	27,5	16,0	24,0	23,4	22,7	21,3	17,3	17,7
Faranah	4,7	4,3	2,5	3,9	5,2	4,9	2,1	3,9
Kankan	3,9	4,1	7,1	5,4	3,6	4,6	4,1	5,1
Kindia	7,4	7,3	6,2	7,7	9,2	8,7	7,5	7,0
Labé	2,8	1,9	4,2	4,3	4,4	4,3	3,3	2,7
Mamou	2,8	21,6	3,8	4,4	5,0	4,3	2,1	2,8
N'Zérékoré	3,0	5,0	9,1	6,4	3,8	4,4	3,3	3,2
<b>Guinée</b>	<b>8,3</b>	<b>7,8</b>	<b>10,0</b>	<b>9,2</b>	<b>8,5</b>	<b>8,3</b>	<b>6,5</b>	<b>6,8</b>
<b>Filles</b>								
Boké	2,4	2,8	8,6	6,6	4,7	4,2	2,9	3,9
Conakry	18,3	11,8	19,4	18,7	18,1	18,6	13,6	14,8
Faranah	1,8	1,9	1,6	2,1	2,5	2,9	1,6	2,4
Kankan	2,3	2,7	5,3	3,5	1,8	3,1	2,2	2,9
Kindia	4,5	4,8	4,6	5,8	6,9	7,7	5,5	5,4
Labé	2,0	1,5	3,1	3,4	3,7	3,6	2,6	2,1
Mamou	2,4	14,6	3,4	3,6	3,7	3,2	1,5	2,8
N'Zérékoré	1,6	2,4	6,2	4,1	2,1	2,5	1,7	2,0
<b>Guinée</b>	<b>5,3</b>	<b>5,2</b>	<b>7,5</b>	<b>6,8</b>	<b>6,1</b>	<b>6,6</b>	<b>4,7</b>	<b>5,2</b>
<b>Garçons</b>								
Boké	4,5	6,9	16,0	12,5	9,1	8,0	5,1	5,7
Conakry	37,3	20,5	29,0	28,3	27,7	24,2	21,4	20,8
Faranah	7,8	6,9	3,5	5,8	8,0	6,9	2,7	5,4
Kankan	5,7	5,7	9,0	7,3	5,6	6,3	6,1	7,4
Kindia	10,6	10,1	8,1	9,9	11,7	9,8	9,6	8,7
Labé	3,8	2,5	5,6	5,4	5,2	5,1	4,1	3,4
Mamou	3,3	29,7	4,2	5,4	6,5	5,5	2,9	2,8
N'Zérékoré	4,5	7,6	12,1	8,7	5,5	6,3	5,0	4,6
<b>Guinée</b>	<b>11,6</b>	<b>10,7</b>	<b>12,6</b>	<b>11,8</b>	<b>11,0</b>	<b>10,1</b>	<b>8,4</b>	<b>8,6</b>

Source : Annuaire statistique de l'enseignement secondaire

**Tableau 10.46 : Evolution du taux brut de scolarisation du second cycle du secondaire par région et genre (%)**

	2009/2010	2010/2011	2011/2012	2012/2013	2013/2014	2014/2015	2015/2016	2016/2017
<b>Ensemble</b>								
Boké	18,2	23,5	25,2	23,9	23,8	23,1	21,8	20,0
Conakry	78,1	72,8	79,0	80,0	84,6	70,7	74,9	69,5
Faranah	16,5	17,1	14,4	18,9	17,9	18,5	19,0	18,0
Kankan	13,0	13,4	14,9	15,5	15,5	15,9	16,1	15,2
Kindia	21,1	24,9	27,8	33,2	35,3	34,4	34,4	34,2
Labé	10,2	9,3	11,1	13,9	13,9	13,9	13,3	11,5
Mamou	14,2	32,4	16,3	18,0	16,6	17,3	14,2	14,5
N'Zérékoré	17,8	18,2	24,3	25,0	20,9	20,0	21,9	24,3
<b>Guinée</b>	<b>27,5</b>	<b>28,9</b>	<b>30,7</b>	<b>32,5</b>	<b>32,9</b>	<b>30,1</b>	<b>30,9</b>	<b>29,7</b>
<b>Dont filles</b>								
Boké	10,8	15,4	17,1	17,2	16,5	15,8	14,7	14,0
Conakry	59,5	56,7	60,9	64,7	67,1	56,9	58,3	54,3
Faranah	7,0	7,6	6,5	9,6	8,7	8,2	8,6	8,8
Kankan	7,1	8,7	8,8	9,9	9,6	9,2	8,6	8,2
Kindia	12,8	15,7	17,9	23,5	24,9	25,2	23,8	23,8
Labé	6,9	6,0	7,2	11,1	10,3	10,3	9,9	8,2
Mamou	8,9	20,0	10,9	12,5	11,0	12,1	9,9	10,5
N'Zérékoré	7,7	9,1	12,1	14,4	10,2	9,1	10,2	12,0
<b>Guinée</b>	<b>18,0</b>	<b>19,5</b>	<b>20,7</b>	<b>23,5</b>	<b>23,2</b>	<b>21,1</b>	<b>20,9</b>	<b>20,2</b>
<b>Dont garçons</b>								
Boké	26,3	32,5	34,0	31,2	31,7	31,0	29,5	26,6
Conakry	98,3	90,2	98,5	96,6	103,4	85,6	92,8	85,9
Faranah	26,9	27,5	23,0	29,2	28,1	29,7	30,3	28,2
Kankan	19,2	18,4	21,5	21,6	21,7	23,0	24,0	22,7
Kindia	30,6	35,4	39,1	44,3	47,4	45,0	46,5	46,2
Labé	14,3	13,3	15,8	17,4	18,2	18,3	17,5	15,5
Mamou	20,7	47,5	22,9	24,7	23,5	23,7	19,4	19,3
N'Zérékoré	28,8	28,2	37,7	36,6	32,5	31,9	34,8	37,7
<b>Guinée</b>	<b>38,1</b>	<b>39,2</b>	<b>41,8</b>	<b>42,6</b>	<b>43,7</b>	<b>40,2</b>	<b>42,0</b>	<b>40,2</b>

Source : Annuaire statistique de l'enseignement secondaire

**Tableau 10.47 : Evolution du taux net de scolarisation du second cycle du secondaire par région et genre (%)**

	2009/2010	2010/2011	2011/2012	2012/2013	2013/2014	2014/2015	2015/2016	2016/2017
<b>Ensemble</b>								
Boké	9,7	10,1	18,8	16,0	14,4	14,4	11,4	10,3
Conakry	43,6	42,6	46,5	49,7	48,6	43,0	43,9	40,4
Faranah	7,9	10,8	5,2	10,5	10,4	10,2	7,1	7,8
Kankan	7,4	8,2	10,8	8,6	10,4	9,8	10,3	9,7
Kindia	11,5	13,3	14,5	19,4	19,9	20,9	19,4	17,9
Labé	6,1	4,9	7,0	10,3	9,0	8,9	7,8	6,9
Mamou	7,1	23,5	7,3	10,4	9,3	9,6	6,9	6,4
N'Zérékoré	8,4	9,9	14,4	14,7	11,2	10,3	10,1	10,5
<b>Guinée</b>	<b>14,9</b>	<b>16,6</b>	<b>18,3</b>	<b>19,8</b>	<b>19,1</b>	<b>18,0</b>	<b>17,2</b>	<b>16,1</b>
<b>Filles</b>								
Boké	6,3	7,0	13,1	12,7	10,4	10,1	8,1	7,7
Conakry	32,6	32,2	37,4	42,3	38,7	35,5	34,4	32,5
Faranah	3,2	4,6	2,7	6,3	5,4	5,4	4,0	4,6
Kankan	4,0	4,9	6,9	5,9	6,6	6,0	5,7	5,4
Kindia	7,3	8,7	9,9	14,8	14,6	16,2	14,4	13,2
Labé	4,3	3,3	4,8	8,9	6,9	7,0	6,0	5,0
Mamou	4,7	14,9	5,5	8,1	6,3	7,3	5,2	4,9
N'Zérékoré	3,6	5,3	7,8	10,0	6,4	5,2	5,0	5,7
<b>Guinée</b>	<b>9,9</b>	<b>11,1</b>	<b>13,0</b>	<b>15,6</b>	<b>13,8</b>	<b>13,3</b>	<b>12,2</b>	<b>11,6</b>
<b>Garçons</b>								
Boké	13,5	13,5	25,1	19,6	18,7	19,2	15,0	13,3
Conakry	55,4	54,0	56,4	57,6	59,2	51,2	54,2	48,9
Faranah	13,1	17,5	8,0	15,0	15,9	15,6	10,6	11,2
Kankan	11,0	11,8	15,1	11,5	14,6	13,8	15,2	14,4
Kindia	16,3	18,6	19,8	24,7	26,0	26,5	25,3	23,2
Labé	8,4	6,9	9,7	12,0	11,5	11,3	9,9	9,2
Mamou	10,0	33,9	9,5	13,1	12,9	12,5	9,0	8,3
N'Zérékoré	13,7	14,9	21,7	19,9	16,4	15,9	15,7	15,7
<b>Guinée</b>	<b>20,6</b>	<b>22,7</b>	<b>24,1</b>	<b>24,5</b>	<b>25,0</b>	<b>23,3</b>	<b>22,7</b>	<b>21,1</b>

Source : Annuaire statistique de l'enseignement secondaire

**Tableau 10.48 : Evolution du taux brut d'achèvement du second cycle du secondaire par région et genre (%)**

	2009/2010	2010/2011	2011/2012	2012/2013	2013/2014	2014/2015	2015/2016	2016/2017
<b>Ensemble</b>								
Boké	9,3	22,6	18,3	15,6	13,9	14,8	23,8	16,6
Conakry	65,1	57,7	82,5	76,1	62,4	50,7	80,2	71,4
Faranah	15,6	10,4	11,3	11,7	7,8	12,3	18,1	17,9
Kankan	10,7	8,0	12,8	12,6	10,0	12,0	14,5	15,1
Kindia	10,6	18,6	23,3	26,0	21,9	24,5	35,3	32,5
Labé	6,2	5,3	11,3	7,6	8,9	8,8	12,9	8,7
Mamou	5,9	19,1	15,5	10,1	5,7	13,3	13,2	12,0
N'Zérékoré	13,1	9,3	20,9	15,3	14,5	13,3	16,8	20,2
<b>Guinée</b>	<b>20,9</b>	<b>21,3</b>	<b>29,2</b>	<b>26,6</b>	<b>11,1</b>	<b>21,5</b>	<b>31,3</b>	<b>28,7</b>
<b>Dont filles</b>								
Boké	5,7	14,6	12,3	8,7	9,1	9,6	15,9	11,0
Conakry	48,9	44,3	62,4	57,8	46,3	40,5	61,3	55,7
Faranah	6,1	5,3	4,9	4,7	3,8	5,1	7,3	7,9
Kankan	5,9	4,7	6,6	7,1	5,8	7,2	7,3	23,3
Kindia	6,3	12,3	14,3	17,1	14,2	17,8	23,6	22,2
Labé	3,8	3,2	7,1	4,8	6,3	6,3	9,4	5,6
Mamou	2,9	9,9	10,8	6,5	3,4	8,7	9,7	8,9
N'Zérékoré	5,3	4,1	8,7	6,9	6,2	5,7	7,2	8,4
<b>Guinée</b>	<b>13,4</b>	<b>14,3</b>	<b>19,1</b>	<b>17,6</b>	<b>6,6</b>	<b>14,8</b>	<b>20,9</b>	<b>19,0</b>
<b>Dont garçons</b>								
Boké	13,3	31,6	25,1	23,3	19,3	20,7	32,6	22,8
Conakry	82,7	72,3	104,4	96,0	80,0	61,8	100,8	88,6
Faranah	26,5	16,1	18,6	19,7	12,3	20,6	30,5	29,4
Kankan	15,9	11,6	19,7	18,6	14,6	17,3	22,3	15,1
Kindia	15,8	26,2	34,0	36,5	31,0	32,4	49,2	44,7
Labé	9,4	7,9	16,7	11,1	12,2	12,0	17,3	12,6
Mamou	9,7	31,0	21,6	14,6	8,6	19,2	17,7	16,0
N'Zérékoré	22,0	15,2	34,7	25,0	23,9	22,0	27,7	33,6
<b>Guinée</b>	<b>29,5</b>	<b>29,3</b>	<b>40,8</b>	<b>36,9</b>	<b>16,3</b>	<b>29,1</b>	<b>43,3</b>	<b>39,8</b>

Source : Annuaire statistique de l'enseignement secondaire



**Tableau 10.49 : Evolution du taux net d'achèvement du second cycle du secondaire par région et genre (%)**

	2009/2010	2010/2011	2011/2012	2012/2013	2013/2014	2014/2015	2015/2016	2016/2017
<b>Ensemble</b>								
Boké	7,3	9,1	31,4	18,6	4,9	17,0	19,8	17,2
Conakry	61,8	50,6	93,3	60,9	18,2	41,1	62,2	65,5
Faranah	17,9	11,5	3,5	3,6	2,6	11,5	7,1	9,9
Kankan	10,2	10,2	21,8	6,6	4,2	15,4	16,9	12,0
Kindia	8,9	12,2	22,6	17,7	7,5	24,4	34,2	28,9
Labé	3,7	3,5	12,2	7,1	3,4	9,6	12,7	9,8
Mamou	4,8	37,1	6,7	2,4	2,2	14,4	6,8	4,6
N'Zérékoré	7,6	7,0	30,6	11,3	4,3	8,6	10,4	9,4
<b>Guinée</b>	<b>18,8</b>	<b>18,7</b>	<b>34,4</b>	<b>20,0</b>	<b>7,1</b>	<b>19,8</b>	<b>25,5</b>	<b>23,9</b>
<b>Dont filles</b>								
Boké	6,2	5,5	19,2	10,9	3,3	11,5	14,5	13,2
Conakry	48,5	35,5	75,4	49,0	14,3	36,1	49,4	51,4
Faranah	7,7	3,7	3,4	1,8	1,5	6,7	4,4	6,5
Kankan	6,3	5,3	13,5	4,3	3,1	10,5	8,9	7,3
Kindia	5,9	8,0	16,0	12,4	5,6	19,8	25,0	19,6
Labé	2,9	2,6	7,5	4,6	2,6	7,3	8,6	6,6
Mamou	2,0	21,9	6,4	1,9	1,2	10,7	5,3	3,4
N'Zérékoré	2,9	3,5	14,1	6,9	3,1	5,0	5,1	5,3
<b>Guinée</b>	<b>13,1</b>	<b>11,7</b>	<b>24,1</b>	<b>14,5</b>	<b>5,3</b>	<b>15,3</b>	<b>18,1</b>	<b>17,2</b>
<b>Dont garçons</b>								
Boké	8,5	13,2	45,1	27,3	6,8	23,1	25,9	21,7
Conakry	76,2	67,1	112,9	73,9	22,3	46,6	76,1	80,8
Faranah	29,5	20,4	3,5	5,8	3,9	17,0	10,1	13,8
Kankan	14,5	15,6	30,8	9,2	5,5	20,9	25,8	17,1
Kindia	12,5	17,1	30,4	23,9	9,8	29,9	45,3	40,1
Labé	4,8	4,7	18,1	10,3	4,3	12,5	17,9	13,7
Mamou	8,4	56,4	7,2	3,2	3,5	19,1	8,8	6,1
N'Zérékoré	12,9	11,0	49,3	16,3	5,7	12,7	16,3	14,2
<b>Guinée</b>	<b>25,5</b>	<b>26,7</b>	<b>46,2</b>	<b>26,3</b>	<b>9,2</b>	<b>25,1</b>	<b>34,0</b>	<b>31,6</b>

Source : Annuaire statistique de l'enseignement secondaire

**Tableau 10.50 : Evolution des effectifs des candidats et admis au Baccalauréat unique**

Statut		Sexe	2013	2014	2015	2016	2017	2018
Candidats ayant composé	Sciences expérimentales	Ensemble	14 382	10 966	10 620	20 622	22 022	18 571
		Filles	6 423	4 112	2 586	8 422	9 194	7 685
		Garçons	7 959	6 854	8 034	12 200	12 828	10 886
	Sciences mathématiques	Total	15 354	11 831	15 579	21 822	23 952	25 216
		Filles	4 236	3 127	4 069	7 081	8 258	8 623
		Garçons	11 118	8 704	11 510	14 741	15 694	16 593
	Sciences sociales	Total	47 350	41 108	34 370	42 902	39 629	37 243
		Filles	15 842	12 408	12 673	14 965	13 910	13 534
		Garçons	31 508	28 700	21 697	27 937	25 719	23 709
	Sciences expérimentales- franco-arabe	Total	142	84	82	214	208	160
		Filles	22	18	11	55	75	42
		Garçons	120	66	71	159	133	118
	Sciences sociales- franco-arabe	Total	1 480	966	2 299	1 450	1 314	1 463
		Filles	175	137	285	297	269	263
		Garçons	1 305	829	2 014	1 153	1 045	1 200
Candidats admis	Sciences expérimentales	Total	6 074	3 719	3 400	6 704	3 299	5 216
		Filles	2 097	1 217	1 107	2 485	1 021	1 746
		Garçons	3 977	2 502	2 293	4 219	2 278	3 470
	Sciences mathématiques	Total	8 427	6 380	8 568	10 810	5 618	9 955
		Filles	2 303	1 312	2 420	3 184	1 462	2 888
		Garçons	6 124	5 068	6 148	7 626	4 156	7 067
	Sciences sociales	Total	14 799	11 722	12 378	18 292	14 250	5 853
		Filles	4 359	3 179	3 536	5 478	3 698	1 732
		Garçons	10 440	8 543	8 842	12 814	10 552	4 121
	Sciences expérimentales- franco-arabe	Total	83	37	26	78	50	39
		Filles	10	11	1	13	14	8
		Garçons	73	26	25	65	36	31
	Sciences sociales- franco-arabe	Total	905	377	714	897	439	496
		Filles	121	47	98	145	51	63
		Garçons	784	330	616	752	388	433
Ensemble	<b>Candidats</b>	Total	78 708	64 955	62 950	87 010	87 125	82 653
		Filles	26 698	19 802	19 624	30 820	31 706	30 147
		Garçons	52 010	45 153	43 326	56 190	55 419	52 506
	<b>Admis</b>	Total	30 288	22 235	25 086	36 781	23 656	21 559
		Filles	8 890	5 766	7 162	11 305	6 246	6 437
		Garçons	21 398	16 469	17 924	25 476	17 410	15 122

Source : Annuaire statistique de l'enseignement secondaire

**Tableau 10.51 : Evolution des principales variables de l'enseignement technique et de la formation professionnelle**

	2014	2015	2016	2017	2018
Etablissements	94	99	105	109	114
Classes et ateliers	679	720	758	815	865
Enseignants	2 033	2 233	2 341	2 621	2 902
Elèves apprenants	30 279	28 292	28 225	32 143	37 791
Nombre d'élèves par classe	45	39	37	39	44
Nombre d'élèves par enseignant	14,9	12,7	12,1	12,3	13,0

Source : Annuaire statistique de l'enseignement technique

**Tableau 10.52 : Evolution du nombre d'établissements par région et selon le statut de l'établissement**

	Statut	2014	2015	2016	2017	2018
Boké	Public	8	8	8	8	8
	Privé	1	2	4	4	4
	<b>Ensemble</b>	<b>9</b>	<b>10</b>	<b>12</b>	<b>12</b>	<b>12</b>
Conakry	Public	12	12	12	13	13
	Privé	19	20	20	21	23
	<b>Ensemble</b>	<b>31</b>	<b>32</b>	<b>32</b>	<b>34</b>	<b>36</b>
Faranah	Public	5	5	5	5	5
	Privé	1	1	1	2	2
	<b>Ensemble</b>	<b>6</b>	<b>6</b>	<b>6</b>	<b>7</b>	<b>7</b>
Kankan	Public	6	7	7	7	7
	Privé	5	6	6	6	7
	<b>Ensemble</b>	<b>11</b>	<b>13</b>	<b>13</b>	<b>13</b>	<b>14</b>
Kindia	Public	3	3	3	3	3
	Privé	5	6	8	9	10
	<b>Ensemble</b>	<b>8</b>	<b>9</b>	<b>11</b>	<b>12</b>	<b>13</b>
Labé	Public	4	4	7	4	4
	Privé	5	5	7	7	7
	<b>Ensemble</b>	<b>9</b>	<b>9</b>	<b>11</b>	<b>11</b>	<b>11</b>
Mamou	Public	5	5	5	5	5
	Privé	2	2	2	2	2
	<b>Ensemble</b>	<b>7</b>	<b>7</b>	<b>7</b>	<b>7</b>	<b>7</b>
N'Zérékoré	Public	7	7	7	7	8
	Privé	6	6	6	6	6
	<b>Ensemble</b>	<b>13</b>	<b>13</b>	<b>13</b>	<b>13</b>	<b>14</b>
<b>Guinée</b>	<b>Public</b>	<b>50</b>	<b>51</b>	<b>51</b>	<b>52</b>	<b>53</b>
	<b>Privé</b>	<b>44</b>	<b>48</b>	<b>54</b>	<b>57</b>	<b>61</b>
	<b>Ensemble</b>	<b>94</b>	<b>99</b>	<b>105</b>	<b>109</b>	<b>114</b>

Source : BSD de l'enseignement technique de la formation professionnelle, de l'emploi et du travail

**Tableau 10.53 : Evolution du nombre de salles de classe selon le statut de l'établissement**

	2014	2015	2016	2017	2018
Public	340	342	343	341	364
Privé	339	378	415	474	501
<b>Ensemble</b>	<b>679</b>	<b>720</b>	<b>758</b>	<b>815</b>	<b>865</b>

Source : BSD de l'enseignement technique de la formation professionnelle, de l'emploi et du travail

**Tableau 10.54 : Evolution du nombre de personnel enseignant de l'enseignement technique par région et selon le statut de l'établissement**

	Statut	2014	2015	2016	2017	2018
Boké	Public	127	122	113	150	186
	Privé	40	49	90	104	94
	<b>Ensemble</b>	<b>167</b>	<b>171</b>	<b>203</b>	<b>254</b>	<b>280</b>
Conakry	Public	557	544	585	619	731
	Privé	401	479	448	490	507
	<b>Ensemble</b>	<b>958</b>	<b>1 023</b>	<b>1 033</b>	<b>1 109</b>	<b>1 238</b>
Faranah	Public	79	87	81	85	100
	Privé	12	17	17	33	36
	<b>Ensemble</b>	<b>91</b>	<b>104</b>	<b>98</b>	<b>118</b>	<b>136</b>
Kankan	Public	92	98	118	126	151
	Privé	40	116	125	134	134
	<b>Ensemble</b>	<b>132</b>	<b>214</b>	<b>243</b>	<b>260</b>	<b>285</b>
Kindia	Public	68	68	65	64	65
	Privé	138	148	177	242	276
	<b>Ensemble</b>	<b>206</b>	<b>216</b>	<b>242</b>	<b>306</b>	<b>341</b>
Labé	Public	73	70	70	82	52
	Privé	80	89	107	141	152
	<b>Ensemble</b>	<b>153</b>	<b>159</b>	<b>177</b>	<b>223</b>	<b>204</b>
Mamou	Public	42	64	64	81	91
	Privé	58	58	58	57	57
	<b>Ensemble</b>	<b>100</b>	<b>122</b>	<b>122</b>	<b>138</b>	<b>148</b>
N'Zérékoré	Public	146	146	139	121	170
	Privé	80	78	84	92	100
	<b>Ensemble</b>	<b>226</b>	<b>224</b>	<b>223</b>	<b>213</b>	<b>270</b>
<b>Guinée</b>	<b>Public</b>	<b>1 184</b>	<b>1 199</b>	<b>1 235</b>	<b>1 328</b>	<b>1 546</b>
	<b>Privé</b>	<b>849</b>	<b>1 034</b>	<b>1 106</b>	<b>1 293</b>	<b>1 356</b>
	<b>Ensemble</b>	<b>2 033</b>	<b>2 233</b>	<b>2 341</b>	<b>2 621</b>	<b>2 902</b>

Source : BSD de l'enseignement technique de la formation professionnelle, de l'emploi et du travail

**Tableau 10.55 : Evolution du nombre de personnel enseignant de l'enseignement technique par région et selon le sexe**

		2014	2015	2016	2017	2018
Boké	Homme	151	156	188	238	259
	Femme	16	15	15	16	21
	<b>Ensemble</b>	<b>167</b>	<b>171</b>	<b>203</b>	<b>254</b>	<b>280</b>
Conakry	Homme	848	872	869	935	1038
	Femme	110	151	164	174	200
	<b>Ensemble</b>	<b>958</b>	<b>1023</b>	<b>1033</b>	<b>1109</b>	<b>1238</b>
Faranah	Homme	77	88	85	104	120
	Femme	14	16	13	14	16
	<b>Ensemble</b>	<b>91</b>	<b>104</b>	<b>98</b>	<b>118</b>	<b>136</b>
Kankan	Homme	117	201	229	246	269
	Femme	15	13	14	14	16
	<b>Ensemble</b>	<b>132</b>	<b>214</b>	<b>243</b>	<b>260</b>	<b>285</b>
Kindia	Homme	192	201	220	279	311
	Femme	14	15	22	27	30
	<b>Ensemble</b>	<b>206</b>	<b>216</b>	<b>242</b>	<b>306</b>	<b>341</b>
Labé	Homme	148	153	171	211	188
	Femme	5	6	6	12	16
	<b>Ensemble</b>	<b>153</b>	<b>159</b>	<b>177</b>	<b>223</b>	<b>204</b>
Mamou	Homme	91	111	111	127	137
	Femme	9	11	11	11	11
	<b>Ensemble</b>	<b>100</b>	<b>122</b>	<b>122</b>	<b>138</b>	<b>148</b>
N'Zérékoré	Homme	210	209	207	195	249
	Femme	16	15	16	18	21
	<b>Ensemble</b>	<b>226</b>	<b>224</b>	<b>223</b>	<b>213</b>	<b>270</b>
<b>Guinée</b>	Homme	1834	1991	2080	2335	2571
	Femme	199	242	261	286	331
	<b>Ensemble</b>	<b>2 033</b>	<b>2 233</b>	<b>2 341</b>	<b>2 621</b>	<b>2 902</b>

Source : BSD de l'enseignement technique de la formation professionnelle, de l'emploi et du travail

**Tableau 10.56 : Evolution du nombre d'élèves de l'enseignement technique par sexe**

		2014	2015	2016	2017	2018
Boké	Garçons	2 437	2 594	1 577	2 288	3 035
	Filles	1 373	1 479	1 186	1 417	1 779
	<b>Ensemble</b>	<b>3 810</b>	<b>4 073</b>	<b>2 763</b>	<b>3 705</b>	<b>4 814</b>
Conakry	Garçons	8 977	7 361	7 463	6 845	6 159
	Filles	4 324	4 171	5 610	5 573	6 286
	<b>Ensemble</b>	<b>13 301</b>	<b>11 532</b>	<b>13 073</b>	<b>12 418</b>	<b>12 445</b>
Faranah	Garçons	1 098	600	472	661	1 043
	Filles	564	408	410	682	856
	<b>Ensemble</b>	<b>1 662</b>	<b>1 008</b>	<b>882</b>	<b>1 343</b>	<b>1 899</b>
Kankan	Garçons	1 505	1 411	1 466	1 762	2 081
	Filles	1 165	1 242	1 327	1 871	2 088
	<b>Ensemble</b>	<b>2 670</b>	<b>2 653</b>	<b>2 793</b>	<b>3 633</b>	<b>4 169</b>
Kindia	Garçons	466	517	473	816	2 098
	Filles	1 004	1 187	1 367	1 785	3 000
	<b>Ensemble</b>	<b>1 470</b>	<b>1 704</b>	<b>1 840</b>	<b>2 601</b>	<b>5 098</b>
Labé	Garçons	446	542	652	1 297	1 152
	Filles	1 671	1 849	1 578	2 257	2 546
	<b>Ensemble</b>	<b>2 117</b>	<b>2 391</b>	<b>2 230</b>	<b>3 554</b>	<b>3 698</b>
Mamou	Garçons	360	339	400	355	429
	Filles	470	415	441	438	501
	<b>Ensemble</b>	<b>830</b>	<b>754</b>	<b>841</b>	<b>793</b>	<b>930</b>
N'zérékoré	Garçons	2 694	2 171	2 208	2 104	2 257
	Filles	1 725	2 006	1 595	1 992	2 481
	<b>Ensemble</b>	<b>4 419</b>	<b>4 177</b>	<b>3 803</b>	<b>4 096</b>	<b>4 738</b>
<b>Guinée</b>	Garçons	<b>17 983</b>	15 535	14 711	16 128	18 254
	Filles	<b>12 296</b>	12 757	13 514	16 015	19 537
	<b>Ensemble</b>	<b>30 279</b>	<b>28 292</b>	<b>28 225</b>	<b>32 143</b>	<b>37 791</b>

Source : BSD de l'enseignement technique de la formation professionnelle, de l'emploi et du travail

**Tableau 10.57 : Evolution du nombre de diplômés de l'enseignement technique par sexe**

	2014	2015	2016	2017	2018
Garçons	5 813	4 349	4 356	3 495	5 509
Filles	6 346	5 840	6 811	4 141	6 089
<b>Ensemble</b>	<b>12 159</b>	<b>10 189</b>	<b>11 167</b>	<b>7 636</b>	<b>11 598</b>

Source : BSD de l'enseignement technique de la formation professionnelle, de l'emploi et du travail

**Tableau 10.58 : Evolution du nombre de diplômés l'enseignement technique par région**

	2014	2015	2016	2017	2018
Boké	726	644	473	236	376
Conakry	7 906	7 363	8 476	5 454	8 747
Faranah	178	94	120	110	178
Kankan	912	546	478	512	726
Kindia	878	522	622	478	642
Labé	378	186	222	146	186
Mamou	234	122	144	124	179
N'Zérékoré	947	712	630	576	564
<b>Guinée</b>	<b>12 159</b>	<b>10 189</b>	<b>11 165</b>	<b>7 636</b>	<b>11 598</b>

Source : BSD de l'enseignement technique de la formation professionnelle, de l'emploi et du travail

**Tableau 10.59 : Evolution des principales informations des centres NAFA (écoles de seconde chance)**

	2015	2016	2017	2018
Centres NAFA	108	99	105	126
Classes	140	148	156	159
Animateurs	182	178	191	168
Apprenants	2 940	2 710	5 684	5 612
Nombre d'apprenants par classe	21	18	36	35
Nombre d'apprenants par enseignant	16	15	30	33

Source : Statistiques des centres NAFA/ Direction Nationale de l'Education Non Formelle et des Innovations/ Ministère de l'Education Nationale et de l'Alphabétisation

**Tableau 10.60 : Evolution du nombre de centres NAFA (écoles de seconde chance) par région**

	2013	2015	2016	2017	2018
Boké	21	11	7	12	11
Conakry	1	1	1	1	1
Faranah	25	20	18	16	17
Kankan	27	15	20	19	25
Kindia	15	11	9	10	10
Labé	22	13	12	13	15
Mamou	19	13	11	11	10
N'Zérékoré	36	24	21	23	37
<b>Guinée</b>	<b>166</b>	<b>108</b>	<b>99</b>	<b>105</b>	<b>126</b>

Source : Statistiques des centres NAFA/ Direction Nationale de l'Education Non Formelle et des Innovations/ Ministère de l'Education Nationale et de l'Alphabétisation

**Tableau 10.61 : Evolution du nombre total des animateurs de centres NAFA (écoles de seconde chance) par région**

	2015	2016	2017	2018
Boké	22	22	36	36
Conakry	1	1	1	2
Faranah	21	14	21	19
Kankan	24	31	39	26
Kindia	22	23	25	22
Labé	24	21	21	20
Mamou	13	11	11	11
N'Zérékoré	55	55	37	32
<b>Guinée</b>	<b>182</b>	<b>178</b>	<b>191</b>	<b>168</b>
<b>Femmes</b>				
Boké	12	19	26	28
Conakry	1	1	1	2
Faranah	8	3	6	7
Kankan	17	17	11	11
Kindia	10	8	7	7
Labé	8	14	10	6
Mamou	4	4	4	4
N'Zérékoré	23	24	13	13
<b>Guinée</b>	<b>83</b>	<b>90</b>	<b>78</b>	<b>78</b>
<b>Hommes</b>				
Boké	10	3	10	8
Conakry	0	0	0	0
Faranah	13	11	15	12
Kankan	7	14	28	15
Kindia	12	15	18	15
Labé	16	7	11	14
Mamou	9	7	7	7
N'Zérékoré	32	31	24	19
<b>Guinée</b>	<b>99</b>	<b>88</b>	<b>113</b>	<b>90</b>

Source : Statistiques des centres NAFA/ Direction Nationale de l'Education Non Formelle et des Innovations/ Ministère de l'Education Nationale et de l'Alphabétisation

**Tableau 10.62 : Evolution du nombre des apprenants des centres NAFA par région**

	2015	2016	2017	2018
<b>Ensemble</b>				
Boké	599	330	649	888
Conakry	28	20	36	28
Faranah	294	298	1 103	713
Kankan	309	494	908	1 028
Kindia	317	228	553	540
Labé	427	338	647	673
Mamou	381	301	483	487
N'Zérékoré	585	701	1 305	1 255
<b>Guinée</b>	<b>2 940</b>	<b>2 710</b>	<b>5 684</b>	<b>5 612</b>
<b>Filles</b>				
Boké	436	296	403	565
Conakry	28	20	28	28
Faranah	233	273	577	578
Kankan	293	414	511	715
Kindia	284	212	305	406
Labé	296	254	381	443
Mamou	264	151	263	281
N'Zérékoré	529	563	814	949
<b>Guinée</b>	<b>2 363</b>	<b>2 183</b>	<b>3 282</b>	<b>3 965</b>
<b>Garçons</b>				
Boké	163	34	246	323
Conakry	0	0	8	0
Faranah	61	25	526	135
Kankan	16	80	397	313
Kindia	33	16	248	134
Labé	131	84	266	230
Mamou	117	150	220	206
N'Zérékoré	56	138	491	306
<b>Guinée</b>	<b>577</b>	<b>527</b>	<b>2 402</b>	<b>1 647</b>

Source : Statistiques des centres NAFA/ Direction Nationale de l'Education Non Formelle et des Innovations/ Ministère de l'Education Nationale et de l'Alphabétisation



**Tableau 10.63 : Evolution du nombre d'apprenants par discipline dans les centres NAFA par sexe**

		2015	2016	2017	2018
Couture/broderie/mode	Filles	1 217	1 171	1 612	1 054
	Garçons	105	170	1 365	226
	<b>Total</b>	<b>1 322</b>	<b>1 341</b>	<b>2 977</b>	<b>1 280</b>
Teinturerie/Saponification/b	Filles	324	182	366	259
	Garçons	43	31	308	87
	<b>Total</b>	<b>367</b>	<b>213</b>	<b>674</b>	<b>346</b>
Boulangerie/Pâtisserie	Filles	39	na	5	6
	Garçons	41	na	5	1
	<b>Total</b>	<b>80</b>	<b>nd</b>	<b>10</b>	<b>7</b>
Coiffure	Filles	193	122	113	81
	Garçons	29	0	107	36
	<b>Total</b>	<b>222</b>	<b>122</b>	<b>220</b>	<b>117</b>
Élevage	Filles	22	0	0	nd
	Garçons	23	14	9	nd
	<b>Total</b>	<b>45</b>	<b>14</b>	<b>9</b>	<b>nd</b>
Traitement/conservation	Filles	83	0	na	na
	Garçons	14	61	na	na
	<b>Total</b>	<b>97</b>	<b>61</b>	<b>na</b>	<b>na</b>
Vannerie/Tissage	Filles	2	na	na	na
	Garçons	1	na	na	na
	<b>Total</b>	<b>3</b>	<b>na</b>	<b>na</b>	<b>na</b>
Non précisée	Filles	483	694	1 186	2 565
	Garçons	321	265	608	1 297
	<b>Total</b>	<b>804</b>	<b>959</b>	<b>1 794</b>	<b>3 862</b>
Total	Filles	2 363	2 169	3 282	3 965
	Garçons	577	541	2 402	1 647
	<b>Total</b>	<b>2 940</b>	<b>2 710</b>	<b>5 684</b>	<b>5 612</b>

Source : Statistiques des centres NAFA/ Direction Nationale de l'Education Non Formelle et des Innovations/ Ministère de l'Education Nationale et de l'Alphabétisation

**Tableau 10.64 : Evolution de l'effectif des établissements de l'enseignement supérieur par statut d'établissement**

	2012	2013	2014	2015	2016	2017	2018
Public	17	17	17	17	17	17	17
Privé	34	36	37	37	39	39	40
<b>Ensemble</b>	<b>51</b>	<b>53</b>	<b>54</b>	<b>54</b>	<b>56</b>	<b>56</b>	<b>57</b>

Source : BSD de l'enseignement supérieur et de la Recherche scientifique

**Tableau 10.65 : Evolution des effectifs des étudiants de l'enseignement supérieur par sexe et selon le statut**

		2014	2015	2016	2017	2018
Public	Filles	11 085	12 956	12 963	15 529	14 537
	Garçons	40 124	43 478	41 652	44 810	48 423
	<b>Total</b>	<b>51 209</b>	<b>56 434</b>	<b>54 615</b>	<b>60 339</b>	<b>62 960</b>
Prive	Filles	15 893	14 975	16 114	15 699	11 272
	Garçons	27 601	26 032	29 012	25 372	18 624
	<b>Total</b>	<b>43 494</b>	<b>41 007</b>	<b>45 126</b>	<b>41 071</b>	<b>29 896</b>
Ensemble	Filles	26 978	27 931	29 077	31 228	25 809
	Garçons	67 725	69 510	70 664	70 182	67 047
	<b>Total</b>	<b>94 703</b>	<b>97 441</b>	<b>99 741</b>	<b>101 410</b>	<b>92 856</b>

Source : BSD de l'enseignement supérieur et de la Recherche scientifique

**Tableau 10.66 : Evolution des effectifs des étudiants de l'enseignement supérieur par région administrative**

	2012	2013	2014	2015	2016	2017	2018
Boké	2 380	1 942	2 288	2 736	2 602	2 270	1 537
Conakry	58 767	67 896	71 653	73 998	76 009	71 130	60 522
Faranah	2 221	1 889	1 984	1 385	1 310	2 163	2 528
Kankan	7 465	5 515	6 067	6 553	6 620	8 948	9 721
Kindia	7 561	6 104	7 671	7 056	6 472	9 326	11 107
Labé	1 832	2 003	2 150	2 255	1 956	2 280	2 570
Mamou	1 186	1 167	1 133	2 403	2 682	2 670	2 526
N'Zérékoré	1 961	1 855	1 757	2 424	2 090	2 623	2 345
<b>Guinée</b>	<b>83 373</b>	<b>88 371</b>	<b>94 703</b>	<b>98 810</b>	<b>99 741</b>	<b>101 410</b>	<b>92 856</b>

Source : BSD de l'enseignement supérieur et de la Recherche scientifique

**Tableau 10.67 : Evolution des effectifs des étudiants de l'enseignement supérieur par région selon le statut**

	Statut	2014	2015	2016	2017	2018
Boké	Public	1 596	1 672	1 721	1 685	1 293
	Privé	692	763	881	585	244
	<b>Ensemble</b>	<b>2 288</b>	<b>2 435</b>	<b>2 602</b>	<b>2 270</b>	<b>1 537</b>
Conakry	Public	33 468	36 878	35 659	34 064	33 106
	Privé	38 185	36 237	40 350	37 066	27 416
	<b>Ensemble</b>	<b>71 653</b>	<b>73 115</b>	<b>76 009</b>	<b>71 130</b>	<b>60 522</b>
Faranah	Public	1 984	1 331	1 217	2 132	2 469
	Privé	-	54	93	31	59
	<b>Ensemble</b>	<b>1 984</b>	<b>1 385</b>	<b>1 310</b>	<b>2 163</b>	<b>2 528</b>
Kankan	Public	5 140	5 513	5 557	8 093	9 246
	Privé	927	1 082	1 063	855	475
	<b>Ensemble</b>	<b>6 067</b>	<b>6 595</b>	<b>6 620</b>	<b>8 948</b>	<b>9 721</b>
Kindia	Public	4 991	5 780	5 166	8 085	10 202
	Privé	2 680	1 242	1 306	1 241	905
	<b>Ensemble</b>	<b>7 671</b>	<b>7 022</b>	<b>6 472</b>	<b>9 326</b>	<b>11 107</b>
Labé	Public	2 150	1 908	1 609	1 903	2 241
	Privé	-	230	347	377	329
	<b>Ensemble</b>	<b>2 150</b>	<b>2 138</b>	<b>1 956</b>	<b>2 280</b>	<b>2 570</b>
Mamou	Public	1 133	2 403	2 682	2 670	2 526
	Privé	-	-	-	-	-
	<b>Ensemble</b>	<b>1 133</b>	<b>2 403</b>	<b>2 682</b>	<b>2 670</b>	<b>2 526</b>
N'Zérékoré	Public	747	949	1 004	1 707	1 877
	Privé	1 010	1 399	1 086	916	468
	<b>Ensemble</b>	<b>1 757</b>	<b>2 348</b>	<b>2 090</b>	<b>2 623</b>	<b>2 345</b>
<b>Guinée</b>	Public	51 209	56 434	54 615	60 339	62 960
	Privé	43 494	41 007	45 126	41 071	29 896
	<b>Ensemble</b>	<b>94 703</b>	<b>97 441</b>	<b>99 741</b>	<b>101 410</b>	<b>92 856</b>

Source : Annuaire statistique de l'enseignement supérieur

**Tableau 10.68 : Répartition des effectifs des enseignants par sexe et selon le statut de l'établissement en 2017/2018**

	Sexe	2017/2018
Public	Hommes	2 068
	Femmes	165
Privé	Hommes	2 942
	Femmes	58
<b>Ensemble</b>	Hommes	<b>5 010</b>
	Femmes	<b>223</b>
<b>Total</b>		<b>5 233</b>

Source : Annuaire statistique de l'enseignement supérieur

**Tableau 10.69 : Evolution des effectifs des étudiants boursiers de l'enseignement supérieur par sexe**

	2015	2016	2017	2018
Filles	29 135	28 955	30 997	21 944
Garçons	65 337	64 933	69 511	66 117
<b>Ensemble</b>	<b>94 472</b>	<b>93 888</b>	<b>100 508</b>	<b>88 061</b>

Source : Annuaire statistique de l'enseignement supérieur

**Tableau 10.70 : Evolution du nombre d'étudiants boursiers de l'enseignement supérieur par région administrative**

Années	2015	2016	2017	2018
Boké	2 064	2 197	2 149	1 511
Conakry	70 515	72 791	71 080	51 290
Faranah	1 331	1 263	2 080	2 487
Kankan	6 553	6 546	8 925	9 690
Kindia	7 517	5 812	8 816	10 827
Labé	2 133	1 884	2 211	2 425
Mamou	2 308	1 444	2 667	2 486
N'Zérékoré	2 051	1 951	2 580	2 345
<b>Guinée</b>	<b>94 472</b>	<b>93 888</b>	<b>100 508</b>	<b>83 061</b>

Source : Annuaire statistique de l'enseignement supérieur

**Tableau 10.71 : Evolution des effectifs des étudiants diplômés de l'enseignement supérieur par sexe**

	2014	2015	2016	2017	2018
Filles	26 978	27 931	29 077	31 228	25 809
Garçons	67 725	69 510	70 664	70 182	67 047
<b>Ensemble</b>	<b>94 703</b>	<b>97 441</b>	<b>99 741</b>	<b>101 410</b>	<b>92 856</b>

Source : Annuaire statistique de l'enseignement supérieur

# Statistiques démographiques et sociales

## Chapitre 11. : Justice

**Tableau 11.1 : Notaires par sexe, par ancienneté et par position**

	2010	2011	2012	2013	2014	2015	2016	2017	2018
<b>Ensemble</b>	<b>25</b>	<b>25</b>	<b>25</b>	<b>23</b>	<b>21</b>	<b>25</b>	<b>21</b>	<b>25</b>	<b>25</b>
<b>Sexe</b>									
Hommes	21	22	21	18	15	16	12	15	14
Femmes	4	3	4	5	6	9	9	10	11
<b>Ancienneté</b>									
Moins de 5 ans	18	21	21	16	16	13	10	8	5
5 à 9 ans	2	1	1	4	2	9	8	13	13
10 à 14 ans	2	2	2	1	1	0	0	1	4
15 à 20 ans	0	0	0	1	1	2	2	2	2
20 à 24 ans	1	0	0	0	0	0	0	0	0
25 ans et plus	2	1	1	1	1	1	1	1	1

Source : BSD Justice

**Tableau 11.2 : Répartition des greffiers selon les institutions judiciaires**

	2010	2011	2012	2013	2014	2015	2016	2017	2018
<b>Ensemble</b>	<b>104</b>	<b>104</b>	<b>103</b>	<b>134</b>	<b>134</b>	<b>102</b>	<b>102</b>	<b>111</b>	<b>168</b>
Cours d'appel	18	15	15	21	21	7	7	8	20
Conakry	16	14	14	17	17	6	6	5	15
Kankan	2	1	1	4	4	1	1	3	5
Tribunal Militaire Conakry	na	na	na	na	na	1	1	1	3
Tribunal pour enfants	1	1	1	2	2	2	2	2	4
Tribunal du travail Conakry	1	1	1	3	3	1	1	1	2
Tribunaux de première instance	54	55	54	69	69	55	55	63	80
Justice de paix	30	32	32	39	39	37	37	37	62

Source : BSD Justice

**Tableau 11.3 : Nombre de juridictions et d'établissements pénitentiaires fonctionnels**

	2013	2014	2015	2016	2017	2018
<b>Juridictions de droit commun</b>						
Cour suprême (CS)	1	1	1	1	1	1
Cours d'appel (CA)	2	2	2	2	2	2
Cours d'assises (CAS)	2	2	2	0		
Cours d'assises des mineurs (CASM)	2	2	2	0	0	0
Tribunaux de première instance (TPI)	10	10	10	10	10	10
Justices de paix (JP)	26	26	26	26	26	26
<b>Juridictions spécialisées ou d'exception</b>						
Cour des comptes (CCO)	1	1	0	1	1	1
Tribunaux militaires (TM)	0	0	5	5	5	5
Tribunaux pour enfants (TPE)	1	1	1	1	1	1
Tribunaux du travail (TT)	1	1	1	1	1	1
<b>Établissements pénitentiaires fonctionnels</b>						
Maisons Centrale (MC)	8	8	8	8	8	8
Prisons civiles (PC)	22	22	22	22	22	22

Source : Direction nationale de l'administration pénitentiaire (maison centrale)/Ministère de la Justice

**Tableau 11.4 : Evolution du nombre de personnel de justice formé selon le sexe**

	2009	2013	2015
<b>Magistrats</b>			
Homme	45	45	44
Femme	1	4	3
<b>Total</b>	<b>46</b>	<b>49</b>	<b>47</b>
<b>Greffiers</b>			
Homme	24	23	42
Femme	2	4	5
<b>Total</b>	<b>26</b>	<b>27</b>	<b>47</b>
<b>Huissiers</b>			
Homme	32	4	3
Femme	0	0	0
<b>Total</b>	<b>32</b>	<b>4</b>	<b>3</b>
<b>Avocats</b>			
Homme	nd	55	26
Femme	nd	3	4
<b>Total</b>	<b>nd</b>	<b>58</b>	<b>30</b>
<b>Notaires</b>			
Homme	14	15	15
Femme	4	4	8
<b>Total</b>	<b>18</b>	<b>19</b>	<b>23</b>

Sources : Division des Ressources Humaines du Ministère de la justice/ Chambre Nationale des Huissiers de Justice/ Barreau de l'Ordre des Avocats/ Chambre Nationale des Notaires de Guinée.

**Tableau 11.5 : Affaires nouvelles par matière reçues à la Cour suprême**

	2013	2014	2015	2016	2017	2018
<b>Ensemble</b>	<b>155</b>	<b>274</b>	<b>189</b>	<b>243</b>	<b>194</b>	<b>74</b>
Matière civile	141	227	163	207	154	50
Matière commerciale	5	14	10	13	6	3
Matière sociale	0	0	0	0	0	0
Matière pénale	9	33	16	23	34	21

Source : BSD Justice

**Tableau 11.6 : Affaires nouvelles reçues à la Cour suprême par ressort de Cour d'appel**

	2013	2014	2015	2016	2017	2018
<b>Ensemble</b>	<b>155</b>	<b>274</b>	<b>189</b>	<b>242</b>	<b>194</b>	<b>74</b>
Cour d'appel de Conakry	139	227	161	191	157	32
Cour d'appel de Kankan	16	47	28	51	37	42

Source : BSD Justice

**Tableau 11.7 : Décisions rendues par la Cour suprême**

	2013	2014	2015	2016	2017	2018
<b>Ensemble</b>	<b>164</b>	<b>252</b>	<b>183</b>	<b>215</b>	<b>199</b>	<b>150</b>
Sursis à exécution	128	225	161	196	157	132
Rejet	25	19	16	13	29	12
Irrecevabilité	3	2	5	5	10	4
Désistement	1	5	0		0	0
Autres décisions	7	1	1	1	3	2

Source : BSD Justice

**Tableau 11.8 : Nombre d'affaires traitées et enrôlées devant les tribunaux de 1ère instance Conakry**

	2010	2011	2012	2013	2014	2015
<b>Enrôlées en matière correctionnelle</b>						
Kaloum	nd	nd	nd	394	nd	nd
Dixinn	788	1 033	1 018	1 104	nd	nd
Matam (Mafanco)	nd	nd	nd	909	nd	nd
<b>Traitées en matière correctionnelle</b>						
Kaloum	nd	nd	nd	200	224	276
Dixinn	299	639	574	902	nd	nd
Matam (Mafanco)	nd	nd	nd	586	nd	nd
<b>Traitées en matière civile</b>						
Kaloum	244	254	294	285	484	137
Dixinn	nd	1 120	1 266	1 377	nd	nd

Source : Tribunal de 1ère instance de Kaloum (Registre des Jugements Correctionnels), de Dixinn et de Matam (Mafanco)/Ministère de la Justice

**Tableau 11.9 : Activités du Tribunal des enfants relatives aux mineurs en conflit avec la loi**

	2013	2014	2015	2016	2017
Affaires nouvelles	68	51	nd	nd	84
Délits	63	46	nd	nd	70
Crimes	5	5	nd	nd	14
Décisions rendues	nd	112	nd	nd	102
Placements	nd	7	nd	nd	15
Remises à parents	nd	63	nd	nd	35
Emprisonnements	nd	42	nd	nd	52
Autres	nd	0	nd	nd	0
Nombre de mineurs impliqués	152	75	nd	nd	154

Source : BSD Justice

**Tableau 11.10 : Activités du Tribunal des enfants relatives aux mineurs en danger**

	2014	2015	2016	2017
Affaires nouvelles	0	nd	nd	11
Mineurs concernés	0	nd	nd	12
Décisions rendues	4	nd	nd	8
Placements	2	nd	nd	0
Remises à parents	2	nd	nd	8
Autres	0	nd	nd	0

Source : BSD Justice

**Tableau 11.11 : Affaires nouvelles du Tribunal de travail selon leur nature**

	2016	2017	2018
<b>Ensemble</b>	<b>161</b>	<b>156</b>	<b>157</b>
Rupture de contrat de travail	122	140	129
Non paiement de salaire	2	2	1
Protection sociale, sécurité sociale	1	0	3
Homologation	11	4	4
Reconstitution de carrière	0	0	-
Ordonnances	16	2	13
Référé	8	3	5
Autres	1	5	2

Source : BSD Justice





**Tableau 11.12 : Evolution des décisions rendues selon leur nature (y compris référés) par le tribunal de travail**

	2016	2017	2018
Conciliation	56	63	68
Acceptation totale	0	1	4
Acceptation partielle	0	0	0
Rejet	56	62	64

Source : BSD Justice

**Tableau 11.13 : Evolution de décisions rendues par type (y compris référés) par le tribunal de travail**

	2016	2017	2018
<b>Ensemble</b>	<b>60</b>	<b>79</b>	<b>84</b>
Contradictoire	56	72	67
Réputé contradictoire	4	6	14
Par défaut	0	1	3
<b>Recours</b>			
Opposition	0	0	0
Appel	33	81	93
<b>Ensemble</b>	<b>33</b>	<b>81</b>	<b>93</b>
<b>Décisions rédigées</b>	<b>31</b>	<b>56</b>	<b>84</b>

Source : BSD Justice

**Tableau 11.14 : Evolution du nombre de crimes et délits contre les particuliers à Conakry**

	2010	2011	2012	2013	2014	2015	2016	2017
Assassinats	39	85	34	19	27	21	28	15
Meurtres	10	17	21	9	16	8	13	5
Infanticides	0	1	0	0	5	1	0	2
Parricides	0	1	0	2	2	1	0	0
Homicides involontaires	10	27	10	16	17	15	21	16
Coups et blessures volontaires	141	379	220	273	272	255	217	215
Séquestrations	0	2	9	15	2	5	15	13
Enlèvements de mineurs	7	17	24	16	10	6	11	5
Attaques à main armée	124	159	133	77	83	85	53	52
<b>Ensemble</b>	<b>331</b>	<b>688</b>	<b>451</b>	<b>427</b>	<b>434</b>	<b>397</b>	<b>358</b>	<b>323</b>

Source : BSD Justice

**Tableau 11.15 : Evolution du nombre de condamnés par les tribunaux de Conakry selon la nature d'infraction**

	2013-2014	2014-2015	2015-2016	2016-2017
Abus de confiance	136	236	547	805
Association de malfaiteurs	335	45	62	94
Attentat à la pudeur	5	8	8	10
Avortement	2	4	6	10
Coups et blessures volontaires	220	627	318	328
Défaut d'assurance	4	6	8	10
Dénonciation calomnieuse	4	8	6	7
Détention illégale d'armes	10	8	12	14
Détournement de mineur	1	4	6	8
Escroquerie	1 727	2 200	3 350	6 550
Fausse monnaie	2	1	2	1
Faux en écriture	8	10	9	12
Homicide involontaire	20	35	10	60
Incendie volontaire des lieux non habités	6	6	6	6
Ivresse publique	2	4	5	7
Menace	100	102	110	130
Mutilation génitale féminine	2	3	6	7
Outrages	16	18	20	30
Rébellion	26	28	16	30
Recel	115	140	200	350
Stupéfiant	58	60	80	65
Usurpation de titre ou de fonction	4	4	3	5
Violation de domicile	60	55	80	60
Violences ou voies de fait	42	55	105	220
Vol	566	1 116	1 616	2 116
Conflit domanial	4	8	10	18
<b>Ensemble</b>	<b>3 475</b>	<b>4 791</b>	<b>6 601</b>	<b>10 953</b>

Source : Ministère de la Justice

# Statistiques démographiques et sociales

## Chapitre 12. : Sécurité

**Tableau 12.1 : Nombre d'infractions enregistrées et nombre de personnes déférées par la police judiciaire de Conakry selon la nature d'infraction en 2017**

	Nombre d'infractions	Nombre de personnes déférées		
		Hommes	Femmes	Ensemble
Rébellion	1	41	2	43
Vol qualifié	120	186	6	192
Abus de confiance	69	70	6	76
Escroquerie	41	43	6	49
Destruction d'édifice	9	14	0	14
Menace de mort au téléphone	10	9	1	10
C B V	15	16	3	19
Détention chanvre indiens	2	2	0	2
Exercice illégal de médecine	1	0	1	1
Association de malfaiteurs	7	16	0	16
Faux Usage de faux	12	12	0	12
Stellionat	17	17	1	18
Injures publiques	5	4	1	5
Menace de mort	2	2	1	3
Meurtre	2	2	0	2
Outrage à Agent	2	2	0	2
Recel	5	5	0	5
Violation de domicile	2	4	0	4
Détention d'animaux sauvage	1	2	0	2
Détention illégal d'arme	1	1	0	1
Homicide involontaire	2	2	0	2
Fraude fiscal	1	1	0	1
Destruction d'édifice publique	3	15	0	15
Trouble à l'ordre public	1	1	0	1
Commercialisation d'espèces protégées	3	5	0	5
Assassinat	1	1	0	1
Découverte de cadavre	3	3	0	3
Brigandage	1	2	1	3
Emission de chèque sans provision	1	1	0	1
Séquestration	2	2	1	3
Diffamation	1	1	0	1
Dénonciation calomnieuse	1	1	0	1
Vol véhicules	27	18	0	18
Vols	77	120	5	125
Attaques à main armée (Vols à mains armée)	5	7	0	7
Coups et blessures volontaires	7	7	2	9
Assassinats	1	1	1	2
<b>Total délits infractions</b>	<b>461</b>	<b>636</b>	<b>38</b>	<b>674</b>

Source : Ministère de la sécurité et de la protection civile/Direction générale de la police nationale/Direction centrale de la police judiciaire

**Tableau 12.2 : Infractions enregistrées par la Direction de la police judiciaire de Conakry**

	2012	2013	2014	2015	2016	2017	2018
Attaques à main armée	11	31	23	55	54	nd	29
Coups et blessures volontaires	8	43	25	30	19	nd	46
Assassinats	1	2	5	7	1	nd	02
Meurtres	6	6	2	nd	3	nd	01

Source : Direction centrale de la police judiciaire/Ministère de la sécurité et de la protection civile

**Tableau 12.3 : Evolution de la situation des accidents de circulation routière**

	2012	2013	2014	2015	2016	2017	2018
Nombre d'accidents de la circulation	3 555	5 194	3 246	3 628	4 082	3 731	4 871
Nombre de véhicules fortement endommagés	nd	1 429	980	nd	1 326	1 360	1 385
Nombre de véhicules légèrement endommagés	nd	1 523	977	nd	1 060	1 386	1 312
Nombre de motos endommagées	nd	2 505	912	1 810	1 810	3 130	4 015
Nombre d'accidents avec dégâts matériels importants	3 596	1 332	659	673	1 063	980	790
Nombre d'accidents avec dégâts matériels légers	6 395	1 148	768	898	908	1 227	1 001
Nombre de personnes tuées	1 723	629	302	264	248	252	nd
Nombre de personnes blessées légers	9 241	1 215	nd	980	1 018	807	1 277
Nombre de personnes blessées graves	6 356	1 224	1 024	1 107	1 147	821	1 413

Source : Rapport d'activités/Direction centrale de la sécurité routière/Ministère de la sécurité et de la protection civile

**Tableau 12.4 : Evolution de la situation des accidents de circulation routière dans la zone spéciale de Conakry**

	2012	2013	2014	2015	2016	2017	2018
Total accidents de la circulation	1 161	1 094	955	1 167	1 270	1 256	848
Nombre d'accidents mortels	96	112	108	92	87	54	50
Nombre personnes tuées	99	129	121	106	95	77	80
Nombre femmes tuées	17	22	20	32	15	10	21
Nombre personnes blessées grave	260	320	179	262	275	243	248
Nombre personnes blessées léger	136	127	106	238	255	179	162
Nombre de dégâts matériels importants	337	331	310	370	502	401	222
Nombre de dégâts matériels légers	357	317	220	340	265	478	277
Déférés	96	112	98	92	66	54	50

Source : Rapport d'activités/Direction centrale de la sécurité routière/Ministère de la sécurité et de la protection civile



## Statistiques démographiques et sociales

### Chapitre 13. : Jeunesse et sport

**Tableau 13.1 : Evolution de la population des jeunes aux RGPH**

	RGPH-1996			RGPH-2014		
	Masculin	Féminin	Ensemble	Masculin	Féminin	Ensemble
15 à 19 ans	314 495	346 567	661 062	519 492	589 555	1 109 047
20 à 24 ans	233 874	283 550	517 424	404 561	496 263	900 824
25 à 29 ans	237 081	314 993	552 074	924 053	1 085 818	2 009 871
30 à 34 ans	188 415	237 941	426 356	333 642	444 157	777 799
<b>Total</b>	<b>973 865</b>	<b>1 183 051</b>	<b>2 156 916</b>	<b>2 181 748</b>	<b>2 615 793</b>	<b>4 797 541</b>

Source : RGPH 1996 ; 2014/INS/MPDE

**Tableau 13.2 : Evolution de la population des jeunes de 2015 à 2016**

	2015			2016		
	Masculin	Féminin	Ensemble	Masculin	Féminin	Ensemble
15 à 19 ans	537 928	575 468	1 113 396	558 841	589 231	1 148 072
20 à 24 ans	427 053	520 957	948 010	445 962	529 118	975 080
25 à 29 ans	347 036	452 417	799 453	359 055	466 724	825 779
30 à 34 ans	282 432	365 101	647 533	292 946	380 875	673 821
<b>Total</b>	<b>1 594 449</b>	<b>1 913 943</b>	<b>3 508 392</b>	<b>1 656 804</b>	<b>1 965 948</b>	<b>3 622 752</b>

Source : RGPH 2014/INS/MPDE

**Tableau 13.3 : Evolution de la population des jeunes de 2017 à 2018**

	2017			2018		
	Masculin	Féminin	Ensemble	Masculin	Féminin	Ensemble
15 à 19 ans	580 541	605 045	1 185 586	603 961	623 130	1 227 091
20 à 24 ans	466 077	536 930	1 003 007	486 724	545 496	1 032 220
25 à 29 ans	371 649	480 105	851 754	385 375	492 256	877 631
30 à 34 ans	304 120	397 267	701 387	315 643	413 527	729 170
<b>Total</b>	<b>1 722 387</b>	<b>2 019 347</b>	<b>3 741 734</b>	<b>1 791 703</b>	<b>2 074 409</b>	<b>3 866 112</b>

Source : RGPH 2014/INS/MPDE



**Tableau 13.4 : Nombre de maisons des jeunes par région administrative**

	2016	2017	2018	
<b>Boké</b>	Maison des Jeunes	5	5	5
	Bibliothèque	3	1	1
	Centre de Lecture et d'Animations Culturelles	2	1	1
	Centre culturel	0	11	11
	Foyers de jeunes	12	nd	nd
	Auberge de Jeunesse	1	1	1
<b>Conakry</b>	Maison des Jeunes	23	23	23
	Bibliothèque	5	7	7
	Centre de Lecture et d'Animations Culturelles	0	0	0
	Centre culturel	2	0	0
	Foyers de jeunes	0	0	0
	Auberge de Jeunesse	1	1	1
<b>Faranah</b>	Maison des Jeunes	4	4	4
	Bibliothèque	2	nd	nd
	Centre de Lecture et d'Animations Culturelles	1	nd	nd
	Centre culturel	0	nd	nd
	Foyers de jeunes	33	nd	nd
	Auberge de Jeunesse	0	0	0
<b>Kankan</b>	Maison des Jeunes	5	5	5
	Bibliothèque	4	5	5
	Centre de Lecture et d'Animations Culturelles	0	0	0
	Centre culturel	0	0	0
	Foyers de jeunes	12	nd	nd
	Auberge de Jeunesse	0	0	0
<b>Kindia</b>	Maison des Jeunes	5	5	5
	Bibliothèque	2	nd	nd
	Centre de Lecture et d'Animations Culturelles	1	nd	nd
	Centre culturel	0	nd	nd
	Foyers de jeunes	18	nd	nd
	Auberge de Jeunesse	1	0	0
<b>Labé</b>	Maison des Jeunes	5	5	5
	Bibliothèque	4	nd	nd
	Centre de Lecture et d'Animations Culturelles	1	nd	nd
	Centre culturel	1	nd	nd
	Foyers de jeunes	8	nd	nd
	Auberge de Jeunesse	0	nd	nd
<b>Mamou</b>	Maison des Jeunes	3	3	3
	Bibliothèque	4	nd	nd
	Centre de Lecture et d'Animations Culturelles	0	nd	nd
	Centre culturel	2	nd	nd
	Foyers de jeunes	13	12	12
	Auberge de Jeunesse	1	0	0
<b>N'Zérékoré</b>	Maison des Jeunes	6	6	6
	Bibliothèque	4	0	0
	Centre de Lecture et d'Animations Culturelles	0	nd	nd
	Centre culturel	2	nd	nd
	Foyers de jeunes	16	19	19
	Auberge de Jeunesse	1	0	0
<b>Guinée</b>	Maison des Jeunes	56	56	56
	Bibliothèque	28	0	0
	CLAC	5	nd	nd
	Centre culturel	7	nd	nd
	Foyers de jeunes	112	nd	nd
	Auberge de Jeunesse	5	nd	nd

Source : Direction nationale de la jeunesse et des activités socio-Educatives (DNJASE)/Ministère de la Jeunesse et de l'emploi jeunes

**Tableau 13.5 : Evolution du nombre de clubs sportifs affiliés et non affiliés aux fédérations nationales de sport**

	2016		2017		2018	
	Clubs- affiliés	Clubs - non affiliés	Clubs - affiliés	Clubs- non affiliés	Clubs - affiliés	Clubs- non affiliés
Football	92	22	93	123	93	nd
Athlétisme	16	4	15	3	16	nd
Basket-ball	32	53	25	15	33	nd
Boxe	18	10	14	7	21	nd
Cyclisme	14	1	5	3	17	nd
Jeux de dames et échecs	33	15	9	nd	nd	6
Sports mécaniques	52	13	7	nd	nd	3
Yoseikan Budo	4	2	nd	nd	5	nd
Handball	40	10	19	8	20	nd
Judo	6	2	11	nd	36	nd
Karaté	120	23	21	nd	nd	nd
Tennis	11	4	7	nd	12	nd
Tennis de table	12	18	4	9	13	nd
Volley-ball	9	57	10	21	18	nd
Taekwondo	54	0	17	nd	57	nd

Source : BSD Sport et culture

## Statistiques démographiques et sociales

### Chapitre 14. : Culture et communication

**Tableau 14.1 : Statistiques du Bureau guinéen du droit d'auteur (BGDA)**

	2014	2015	2016	2017	2018
Réalisateurs	39	41	167	167	31
Photographes, plasticiens et artisans	17	22	7	7	88
Producteurs	21	15	15	15	8
Adhésion des membres	81	125	178	178	186
Transfert des sociétaires	14	11	6	6	6
Décès des sociétaires	10	12	5	5	5
Marchés contrôlés	12	14	6	6	7
Contrats signés	116	121	65	46	41
Droits d'auteurs perçus (millions GNF)	1 002,6	4 597,9	3 461,1	4 482,9	3 732,1
Bénéficiaires des droits	2 667	2 771	4 115	4 515	DRTV
<b>Nombre d'auteurs</b>	<b>3 698</b>	<b>3 760</b>	<b>3 101</b>	<b>3 231</b>	<b>4 905</b>
Musiciens	2 304	2 337	2 413	2 512	2 984
Dramaturges	1 319	1 335	560	568	1 635
Littéraires	75	88	128	151	286

Source : Bureau guinéen du droit d'auteur (BGDA)

**Tableau 14.2 : Nombre de musiciens et chanteurs enregistrés à la Direction nationale de la culture par sexe**

	2018
Hommes	2 200
Femmes	784
<b>Ensemble</b>	<b>2 984</b>

Source : ASC et archives APC (Agence pour la promotion de la culture)-FEMUTRAC/Direction nationale de la culture

**Tableau 14.3 : Statistique des biens culturels et naturels**

	2016
<b>Sites et monuments préhistoriques</b>	
Dolmens	6
Œuvres lithiques anthropomorphes	7
Œuvres lithiques zoomorphes	2
Grottes	36
Abris sous roche	6
Plages	29
Monts et montagnes	34
<b>Sites et monuments historiques</b>	
Sites et monuments précoloniaux	29
Villages, villes et quartiers historiques	24
Sites et monuments se rapportant à l'extraction minière	6
<b>Cimetières, mausolées et tombes</b>	
Cimetières	9
Mausolées	24
Tombes	9
<b>Sites hydriques</b>	
Chûtes	31
Mares, sources et lacs	62
Forêts sacrées	11
<b>Sites et monuments islamiques</b>	
Sites et monuments se rapportant à la traite négrière	
Sites négriers du Rio Pongo	8
Sites négriers du Rio Nuneze	3
Sites négriers de la Melakorée	2
Sites négriers de la Moyenne Guinée	2
<b>Architectures coloniales</b>	
Sites et monuments religieux	
Eglises	26
Anciennes écoles	7
Mosquées anciennes	27
Ports	13
<b>Ouvrages de franchissement</b>	
Institutions patrimoniales	
<b>Musées</b>	
Musées d'Etat	4
Musées privés	3
Archives nationales	7
Bibliothèques	4
Champs de bataille	6
<b>Routes et itinéraires</b>	
Routes	4
Itinéraires	4
Espaces culturels	5
<b>Paysages culturels</b>	
	3

Source : Direction nationale du patrimoine historique/Ministère de la culture, des sports et de patrimoine Historique

**Tableau 14.4 : Statistiques sur les centres de lecture publique et d'animation culturelle de Conakry**

	2015	2016	2017	2018
Fréquentation annuelle	159 000	127 387	135 436	nd
Nombre de titres de livres déposés	5 779	1 040	1 070	1 245
Ouvrages disponibles	5 779	30 400	30 800	2 435
Personnel employés :				
- Bibliothécaires	84	37	37	16
- animateurs	20	15	15	10
- Cadres Direction générale	9	9	9	9
Nombre d'abonnés	1 749	3 171	3 252	nd

Source : Direction Générale des Centres de Lecture Publique et d'Animation Culturelle(CELPA)

**Tableau 14.5 : Statistiques sur la bibliothèque du Centre culturel franco guinéen**

	2013	2014	2015	2016	2017	2018
Fréquentation annuelle	22 980	22 947	16 509	16 650	15 590	12 532
Titres de livres déposés	730	nd	1 950	nd	nd	883
Ouvrages disponibles	19 670	19 200	18 000	17 986	14 143	12 067
Personnels employés	8	27	22	6	6	6
dont expatriés	0	2	2	0	0	2
Nombre d'abonnés	2 170	2 484	1 277	1 070	941	830
dont Guinéens	90%	99,6%	nd	nd	nd	86%

Source : Direction générale du Centre culturel franco-guinéen (Espace Sorby Kandia Kouyaté)

**Tableau 14.6 : Evolution du nombre de lecteurs inscrits à la Direction nationale des archives par sexe**

	2013	2014	2015	2016	2017	2018
Hommes	13	31	26	48	56	70
Femmes	nd	7	1	6	13	5
<b>Ensemble</b>	nd	38	27	54	69	75

Source : Direction nationale des archives nationales/Almamy Kaloum

**Tableau 14.7 : Répertoire des musées en 2015 par catégorie**

	Statut	Localité
Musée national de Guinée	Public	Conakry
Musée régional de Boké	Public	Boké
Musée de Kissidougou	Public	Kissidougou
Musée régional de N'Zérékoré	Public	N'Zérékoré
Musée de Dalaba	Privé	Dalaba
Musée Fouta	Privé	Labé
Musée Koundara	Public	Koundara

Source : Musée nationale de Guinée

**Tableau 14.8 : Statistiques sur le Musée national de Sandervalia**

	2013	2014	2015	2016	2017	2018
Objets d'arts disponibles	6 112	6 112	6 112	12 200	12 217	12 200
Fréquentation annuelle	2 007	5 482	2012	6 088	4 881	5 640
-Guinéens	1 625	5 028	1 723	5 599	4 382	5 237
-Etrangers	382	454	289	489	499	403

Source : Musée national de Sandervalia

**Tableau 14.9 : Nombre d'activités culturelles au Centre culturel franco-guinéen**

	2013	2014	2015	2016	2017	2018
Musique	16	13	15	13	16	19
dont femmes musiciennes	3	2	2	nd	2	nd
Soirées théâtrales	15	25	28	19	16	13
Expositions	nd	5	7	9	9	6
Cinéma	nd	nd	nd	nd	nd	18

Source : Direction générale du centre culturel franco-guinéen (Espace Sorby Kandia Kouyaté)

**Tableau 14.10 : Nombre d'orchestres, groupes musicaux, groupes de danses traditionnelles et troupes de théâtre en Guinée**

	2011	2012	2013	2014	2015	2016	2017
Orchestres et groupes musicaux	4	3	5	6	nd	42	42
Groupes de danses traditionnelles	5	6	10	16	nd	80	80
Troupes de théâtres	nd	nd	nd	36	nd	25	25

Source : Ministère de la communication /Bureau d'études et de la planification

**Tableau 14.11 : Evolution du nombre de radios et télévisions par statut**

	2014	2015	2016	2017	2018
Télévisions privées	4	8	8	8	8
Télévisions publiques étatiques	2	2	2	2	2
Radios privées	41	44	48	49	49
Radios publiques étatiques	1	1	1	1	1

Source : Ministère de la communication/BSD communication

**Tableau 14.12 : Evolution du nombre de journaux**

	2014	2015	2016	2017	2018
Quotidien	2	4	10	18	28
Hebdomadaire	8	16	24	32	40
Mensuel	2	4	6	8	10

Source : Bureau de strategies et de developpement/BSD/ Ministère de l'information et de la communication

**Tableau 14.13 : Evolution des effectifs des étudiants de l'Institut Supérieur des Beaux Arts de Dubréka selon le sexe**

	2014	2015	2016	2017	2018
Garçon	105	819	500	584	835
Filles	38	285	225	189	214
<b>Ensemble</b>	<b>143</b>	<b>1 104</b>	<b>725</b>	<b>773</b>	<b>1 049</b>

Source : Ministère de la communication/BSD communication





# Statistiques démographiques et sociales

## Chapitre 15. : Religion

**Tableau 15.1 : Répartition de la population résidente selon la religion (%)**

	RGPH-1996	RGPH-2014
Musulmane	86,8	89,1
Chrétienne	6,7	6,8
Animiste	2,0	1,6
Sans religion	4,5	2,4
<b>Ensemble</b>	<b>100,0</b>	<b>100,0</b>

Source : RGPH/INS/MPDE

**Tableau 15.2 : Répartition de la population résidente par religion selon le milieu de résidence et le sexe en 2014 (%)**

	Urbain			Rural			Total		
	Masculin	Féminin	Ens.	Masculin	Féminin	Ens.	Masculin	Féminin	Ens.
Sans religion	0,6	0,6	0,6	3,4	3,3	3,4	2,4	2,4	2,4
Musulmane	91,7	91,8	91,7	87,7	87,7	87,7	89,1	89,1	89,1
Chrétienne	7,5	7,4	7,4	6,4	6,4	6,4	6,8	6,8	6,8
Animiste	0,2	0,2	0,2	2,3	2,4	2,3	1,5	1,6	1,6
Autres religions	0,1	0,1	0,1	0,1	0,1	0,1	0,1	0,1	0,1
<b>Total</b>	<b>100</b>	<b>100</b>	<b>100</b>	<b>100</b>	<b>100</b>	<b>100</b>	<b>100</b>	<b>100</b>	<b>100</b>

Source : RGPH-2014/INS/MPDE

**Tableau 15.3 : Répartition de la population résidente par région de résidence selon la religion en 2014 (%)**

	Sans religion	Musulmane	Chrétienne	Animiste	Autres religions	Ensemble
Boké	0,3	96,8	2,8	0,1	0,0	100,0
Conakry	0,3	94,8	4,8	0,0	0,1	100,0
Faranah	0,8	89,1	9,7	0,1	0,2	100,0
Kankan	0,2	98,7	1,1	0,0	0,0	100,0
Kindia	0,5	97,2	2,3	0,0	0,0	100,0
Labé	0,2	99,4	0,4	0,0	0,0	100,0
Mamou	0,1	99,4	0,5	0,0	0,0	100,0
N'Zérékoré	14,2	46,7	28,1	10,4	0,6	100,0
<b>Ensemble</b>	<b>2,4</b>	<b>89,1</b>	<b>6,8</b>	<b>1,6</b>	<b>0,1</b>	<b>100,0</b>

Source : RGPH-2014/INS/MPDE

**Tableau 15.4 : Lieux de cultes musulmans à Conakry en 2014**

	2014	
	Mosquées	Grandes mosquées
Kaloum	35	26
Dixinn	76	36
Matam	25	48
Ratoma	27	225
Matoto	141	191
<b>Ensemble</b>	<b>304</b>	<b>526</b>

Source : Secrétariat général des affaires religieuses/Direction nationale des affaires

**Tableau 15.5 : Evolution des nombres de chefs religieux musulmans de Conakry**

	2014		2015		2016		2017		2018	
	Imam	Imams centraux	Imam	Imams centraux	Imam	Imams centraux	Imam	Imams centraux	Imam	Imams centraux
Kaloum	104	26	130	26	130	26	130	26	130	26
Dixinn	144	36	185	37	185	37	185	37	190	38
Matam	192	48	250	50	255	51	260	52	270	54
Ratoma	900	225	1 165	233	1 205	241	1 245	249	1 300	260
Matoto	764	191	975	195	990	198	995	199	1 005	201
<b>Total</b>	<b>2 104</b>	<b>526</b>	<b>2 705</b>	<b>541</b>	<b>2 765</b>	<b>553</b>	<b>2 815</b>	<b>563</b>	<b>2 895</b>	<b>579</b>

Source : Secrétariat général des affaires religieuses/Direction nationale des affaires

**Tableau 15.6 : Evolution du nombre des lieux de cultes chrétiens**

	2014	2015	2016	2017
Cathédrales	1	1	1	1
Paroisses	35	35	35	35
Eglises	66	66	66	66
<b>Ensemble</b>	<b>102</b>	<b>102</b>	<b>102</b>	<b>102</b>

Source : Archevêché

**Tableau 15.7 : Evolution du nombre d'églises par région administrative**

	2015	2016	2017
Boké	3	3	3
Conakry	22	22	22
Faranah	1	1	1
Kankan	16	16	16
Kindia	3	3	3
Labé	1	1	1
Mamou	3	3	3
N'Zérékoré	17	17	17
<b>Guinée</b>	<b>66</b>	<b>66</b>	<b>66</b>

Source : Archevêché

**Tableau 15.8 : Evolution du nombre de pèlerins musulmans et du coût du pèlerinage**

	2016	2017	2018
Hommes	7 900	8 400	8 362
Femmes	5 135	5 460	5 460
Ensemble	<b>13 035</b>	<b>13 860</b>	<b>13822</b>
Coût (en milliers GNF)	39 890	46 720	41 000

Source : BSD affaires religieuses



# Statistiques économiques

## Statistiques économiques

### Chapitre 16. : Agriculture

**Tableau 16.1 : Evolution des superficies cultivées des principales cultures vivrières (ha)**

	2013	2014	2015	2016	2017	2018
Riz	1 670 872	1 690 869	1 706 138	1 738 994	1 805 878	1 859 767
Maïs	537 795	566 780	581 847	588 874	605 397	611 474
Fonio	585 504	602 187	602 153	606 264	610 387	614 537
Arachide	484 037	535 378	612 313	669 624	732 234	785 737
Manioc	155 277	180 365	190 475	202 149	218 965	237 182
Igname	10 867	12 392	14 132	15 394	nd	20 065
Patate	25 611	26 910	28 275	nd	nd	53 420
Taro	41 426	43 076	44 791	nd	nd	28 293
Pomme de terre	7 092	7 435	7 610	4 376	nd	11 753
Mil/Sorgho	203 950	203 041	203 588	nd	nd	209 970

Source : Rapport d'évaluations campagne agricole/ Agence nationale des statistiques agricoles et alimentaires (ANASA)/Ministère de l'agriculture

**Tableau 16.2 : Evolution de la production des principales cultures vivrières (tonnes)**

	2013	2014	2015	2016	2017	2018
Riz	1 913 338	1 970 515	2 047 365	2 173 742	2 197 907	2 339 747
Maïs	672 244	698 462	727 308	765 536	817 286	818 544
Fonio	450 838	473 334	475 701	478 079	488 309	508 525
Arachide	363 028	421 703	489 850	569 010	695 622	770 105
Manioc	1 218 925	1 426 625	1 506 659	1 607 082	1 751 719	1 895 396
Igname	130 786	140 621	151 196	162 566	174 791	187 935
Patate	221 523	229 653	238 081	246 819	255 877	265 268
Taro	98 008	99 870	101 768	103 701	105 672	107 679
Pomme de terre	86 521	86 521	99 499	114 424	131 588	151 326
Mil/Sorgho	254 938	258 889	262 902	266 977	271 114	271 114

Source : Rapport d'évaluations campagne agricole/ Agence nationale des statistiques agricoles et alimentaires (ANASA)/Ministère de l'agriculture

**Tableau 16.3 : Evolution de la production céréalière par région administrative (tonnes)**

	2013	2014	2015	2016	2017	2018
Boké	368 597	462 531	394 756	416 572	499 110	575 165
Faranah	416 794	426 026	446 117	469 676	500 403	583 314
Kankan	590 838	625 541	633 246	668 529	626 730	763 741
Kindia	394 712	460 189	422 680	482 046	536 985	581 400
Labé	501 471	473 130	535 482	553 820	530 994	567 090
Mamou	238 777	255 289	255 287	266 227	289 545	307 072
N'Zérékoré	525 232	439 705	562 806	595 899	519 736	533 257
<b>Guinée</b>	<b>3 036 421</b>	<b>3 142 411</b>	<b>3 250 374</b>	<b>3 452 768</b>	<b>3 503 502</b>	<b>3 911 039</b>

Source : Rapport d'évaluations campagne agricole/ Agence nationale des statistiques agricoles et alimentaires (ANASA)/Ministère de l'agriculture

**Tableau 16.4 : Evolution de la production du riz par région administrative (tonnes)**

	2013	2014	2015	2016	2017	2018
Boké	269 239	332 954	288 099	305 882	355 650	370 069
Faranah	285 232	311 597	305 212	324 052	371 232	405 779
Kankan	412 729	440 404	441 640	468 901	415 982	473 044
Kindia	309 540	336 154	331 223	351 668	400 489	416 156
Labé	107 253	108 356	114 766	121 850	129 094	133 373
Mamou	101 015	102 053	108 091	114 763	121 584	125 302
N'Zérékoré	428 331	338 997	458 335	486 626	403 876	416 024
<b>Guinée</b>	<b>1 913 338</b>	<b>1 970 515</b>	<b>2 047 365</b>	<b>2 173 742</b>	<b>2 197 907</b>	<b>2 339 747</b>

Source : Rapport d'évaluations campagne agricole/ Agence nationale des statistiques agricoles et alimentaires (ANASA)/Ministère de l'agriculture

**Tableau 16.5 : Evolution de la production de maïs (tonnes)**

	2013	2014	2015	2016	2017	2018
Boké	67 993	70 645	73 562	77 429	82 663	78 739
Faranah	78 014	81 056	84 404	88 840	94 845	95 706
Kankan	137 284	142 638	148 529	156 336	166 904	169 604
Kindia	59 330	61 644	64 189	67 563	72 131	68 706
Labé	177 818	184 753	192 383	202 495	216 184	218 906
Mamou	68 642	71 319	74 265	78 168	83 452	84 503
N'Zérékoré	83 164	86 407	89 976	94 705	101 107	102 380
<b>Guinée</b>	<b>672 244</b>	<b>698 462</b>	<b>727 308</b>	<b>765 536</b>	<b>817 286</b>	<b>818 544</b>

Source : Rapport d'évaluation campagne agricole/ANASA/Ministère de l'agriculture

**Tableau 16.6 : Evolution de la production de fonio (tonnes)**

	2013	2014	2015	2016	2017	2018
Boké	31 366	58 932	33 095	33 261	60 796	54 674
Faranah	53 548	33 373	56 501	56 784	34 326	34 559
Kankan	40 825	42 499	43 076	43 292	43 844	44 142
Kindia	25 842	62 391	27 267	62 814	64 365	57 141
Labé	216 400	180 021	228 334	229 475	185 716	186 979
Mamou	69 120	81 917	72 932	73 297	84 509	85 083
N'Zérékoré	13 738	14 301	14 495	14 568	14 753	14 854
<b>Guinée</b>	<b>450 838</b>	<b>473 434</b>	<b>475 701</b>	<b>513 491</b>	<b>488 309</b>	<b>477 432</b>

Source : Rapport d'évaluation campagne agricole/ANASA/Ministère de l'agriculture

**Tableau 16.7 : Evolution de la production de manioc (tonnes)**

	2013	2014	2015	2016	2017	2018
Boké	77 841	94 914	96 216	102 629	116 543	125 047
Faranah	51 337	135 440	63 455	67 684	166 304	179 408
Kankan	347 543	361 792	429 583	458 215	444 236	472 963
Kindia	156 322	162 732	193 223	206 102	199 815	221 794
Labé	206 686	256 160	255 475	272 503	314 533	339 554
Mamou	174 517	202 517	215 713	230 091	248 666	273 039
N'Zérékoré	204 678	213 070	252 994	269 856	261 624	283 589
<b>Guinée</b>	<b>1 218 925</b>	<b>1 426 625</b>	<b>1 506 659</b>	<b>1 607 082</b>	<b>1 751 719</b>	<b>1 895 396</b>

Source : Rapport d'évaluation ,campagne agricole/ANASA/Ministère de l'agriculture

**Tableau 16.8 : Evolution de la production d'arachide (tonnes)**

	2013	2014	2015	2016	2017	2018
Boké	54 548	84 003	73 605	85 499	138 568	152 394
Faranah	48 137	83 072	64 954	75 451	137 032	151 050
Kankan	65 063	95 457	87 793	101 980	157 462	176 869
Kindia	113 142	81 821	152 668	177 340	134 968	152 876
Labé	41 023	32 125	55 354	64 299	52 992	56 864
Mamou	25 390	27 929	34 259	39 796	46 070	49 437
N'Zérékoré	15 724	17 296	21 217	24 646	28 531	30 615
<b>Guinée</b>	<b>363 028</b>	<b>421 703</b>	<b>489 850</b>	<b>569 010</b>	<b>695 622</b>	<b>770 105</b>

Source : Rapport d'évaluation campagne agricole/ANASA/Ministère de l'agriculture

**Tableau 16.9 : Evolution de la production d'igname (tonnes)**

Région	2013	2014	2015	2016	2017	2018
Kankan	13 413	91 735	103 412	115 567	nd	172 430
N'Zérékoré	4 503	8 250	9 301	10 393	nd	15 505
<b>Guinée</b>	<b>17 916</b>	<b>99 985</b>	<b>112 713</b>	<b>125 960</b>	<b>nd</b>	<b>187 935</b>

Source : Rapport d'évaluation campagne agricole/ANASA/Ministère de l'agriculture



**Tableau 16.10 : Evolution de la production de pomme de terre (tonnes)**

nnées	2013	2014	2015	2016	2017	2018
Labé	19 073	9 645	11 262	12 731	nd	36 535
Mamou	67 448	30 303	35 425	39 998	nd	114 790
<b>Guinée</b>	<b>86 521</b>	<b>39 948</b>	<b>46 687</b>	<b>52 729</b>	<b>nd</b>	<b>151 325</b>

Source : Rapport d'évaluations campagne agricole/ANASA/Ministère de l'agriculture

**Tableau 16.11 : Evolution de la production des principales cultures d'exportation (tonnes)**

	2012	2013	2014	2015	2016	2017	2018
Café	17 907	5 844	41 500	45 750	45 950	nd	nd
Cacao	8 040	5 273	7 500	7 500	8 200	nd	nd
Coton	680	912	15 000	nd	15 000	nd	nd
Anacarde	nd	nd	32 206	33 403	50 321	66 799	41 186
Huile de palme	408	121	30	nd	nd	nd	nd

Source : Tableau de bord de l'économie Guinéenne/ Ministère du Plan/Direction nationale du Plan/Division études et stratégie macro-économique/ Direction nationale de l'agriculture (DNA)/Division filières de production

**Tableau 16.11 : Evolution de l'exportation en volume de quelques produits agricoles (tonnes)**

	2014	2015	2016	2017	2018
Café	3 427	25 259	56 490	19 625	20 985
Cacao	6 516	29 118	14 859	5 499	4 942
Coton	1 567	9 813	4 994	10 988	2 200
Anacarde	28 005	29 046	43 757	58 086	35 814
Huile de palme	30	13 975	15 216	25	0

Source : Tableau de bord mensuel de l'économie Guinéenne/ Direction Nationale d'économie/ Ministère des finances et de l'économie

**Tableau 16.12 : Evolution de l'exportation de quelques produits agricoles au Port autonome de Conakry (tonnes)**

	2014	2015	2016	2017	2018*
Tabac brut	641	6 212	0	nd	nd
Ananas	7	331	nd	nd	nd
Mangues	844	294	973	943	1 137
Gingembre	0	24	nd	nd	nd
Fonio	69	43	42	22	20
Noix de cola	31	121	11	40	71
Noix de coco	220	nd	nd	nd	nd
Noix de cajou	28 005	29 046	43 757	58 086	35 814
Caoutchouc naturel	15 499	17 721	18 577	24 256	9 823
Fruits frais	850	1 901	973	982	1 137
Bois brut	4 131	13 799	9 014	11 865	8 957

 Source : Port autonome de Conakry (PAC)/Direction d'exploitation/Section statistiques générales et opérationnelles/Ministère du transport ; NB : \* signifie que les données de 2018 sont des données du 1<sup>er</sup> semestre

**Tableau 16.13 : Evolution des exportations des produits agricoles en volume et en valeurs FAB**

	Unité	2013	2014	2015	2016	2017	2018
Volume	milliers tonnes	29,92	33,18	59,93	68,20	50,30	59,70
Valeur	millions USD	18,00	82,44	60,36	80,89	194,04	121,60

Source: BCRG/DGES/DSBP/DGD

**Tableau 16.14 : Evolution des importations du riz en volume (milliers tonnes) et en valeurs FAB (millions USD)**

	2013	2014	2015	2016	2017	2018
Volume	458,35	620,57	545,29	643,88	662,30	681,80
Valeur	239,77	284,63	250,97	252,84	202,32	220,28

Source: BCRG/DGES/DSBP/DGD

**Tableau 16.15 : Importation des principaux produits alimentaires au Port autonome de Conakry (milliers tonnes métriques)**

	2012	2013	2014	2015	2016	2017	2018
Riz	406,2	496,1	648,7	515,1	554,9	690,6	791,6
Farine	193,4	188,8	200,4	82,1	15,3	0,2	0,04
Sucre	110,7	107,0	169,0	135,2	140,7	161,4	193,6
Huile de cuisine	50,2	69,4	nd	nd	nd	nd	nd
Tomate	8,0	11,4	10,2	9,0	5,1	1,4	nd
Maïs	1,1	1,1	nd	nd	nd	nd	nd
Blé	38,3	5,1	0,1	143,4	300,5	280,2	408,8
Pomme de terre	nd	nd	6,6	0,5	1,2	2,1	2,0

Source : Port Autonome de Conakry (PAC)/Direction d'Exploitation/Service

**Tableau 16.16 : Evolution du prix moyen à la consommation des céréales sur les marchés de Conakry (GNF/kg)**

	2012	2013	2014	2015	2016	2017	2018
Riz local étuvé rouge, BARABARA	7 939	7 324	7 421	7 635	7 655	8 198	9 032
Riz importé populaire type chinois	4 712	4 439	4 643	4 770	5 023	5 319	5 651
Fonio étuvé lavé	12 129	12 954	14 721	15 283	15 479	18 218	19 747
Maïs en grain	8 081	8 637	9 775	9 947	10 561	10 317	10 183
Farine de maïs	7 451	8 380	9 443	9 679	10 294	10 099	9 820
Sorgho	8 389	9 220	10 025	10 630	10 797	10 494	9 974
Farine de blé	9 187	10 117	10 396	10 708	11 096	10 425	10 550

Source : Section statistiques des prix /INS/MPDE

**Tableau 16.17 : Evolution du prix moyen à la consommation des tubercules sur les marchés de Conakry (GNF/kg)**

	2012	2013	2014	2015	2016	2017	2018
Manioc frais	4 353	4 079	5 016	5 879	6 740	8 393	9 928
Patate douce	3 804	4 506	5 188	5 859	7 266	8 347	8 610
Taro	5 812	6 884	8 586	9 124	9 470	12 129	14 430
Igname	8 115	10 286	10 931	11 380	11 529	11 890	12 121
Pomme de terre	9 014	10 736	11 099	12 353	14 076	16 840	18 810
Banane plantain	9 021	10 440	10 648	11 188	12 308	12 605	12 505

Source : Section statistiques des prix /INS/MPDE

**Tableau 16.18 : Evolution du prix moyen à la consommation des légumes sur les marchés de Conakry (GNF/kg)**

	2012	2013	2014	2015	2016	2017	2018
Feuilles de manioc	4 187	4 590	5 935	7 369	8 296	10 267	12 222
Feuilles de patate	4 015	4 360	5 777	7 154	8 356	10 027	12 014
Aubergine locale	8 101	8 901	11 116	12 263	13 763	15 586	16 719
Tomate fraîche	7 708	8 341	10 870	12 688	14 692	17 671	22 183
Courge	9 154	9 928	11 357	5 480	6 562	7 830	8 849
Chou vert	4 528	4 318	4 841	11 232	12 964	14 184	15 935
Carotte fraîche	9 015	10 129	10 434	12 518	14 430	16 138	20 184
Gombo frais	9 023	10 877	11 407	14 813	16 930	19 404	21 599
Haricot vert	9 657	10 487	13 236	12 878	14 848	16 016	16 713
Haricot blanc	11 886	12 546	12 026	12 878	29 816	34 983	35 206
Gros piment frais	20 594	21 030	21 975	15 908	17 605	19 217	23 493
Oignon local	9 293	11 346	12 633	14 511	15 405	19 368	22 626
Concombre	9 293	11 346	12 633	10 747	12 727	14 247	15 239

Source : Section statistiques des prix /INS/MPDE

**Tableau 16.19 : Evolution du prix moyen à la consommation des fruits sur les marchés de Conakry (GNF/kg)**

	2010	2011	2012	2013	2014	2015	2016	2017	2018
Ananas frais	2 987	3 396	4 558	5 584	6 243	6 389	7 271	9 175	11 130
Banane douce	2 652	3 245	4 897	5 870	6 405	7 640	9 601	12 634	14 589
Avocat	1 444	1 132	2 836	7 575	7 083	5 408	6 593	4 072	8 691
Orange locale	2 004	2 822	4 430	7 416	8 457	9 242	11 005	19 368	15 523
Mangue ordinaire	1 903	2 623	3 467	5 220	5 161	7 000	7 932	11 500	15 368
Mangue greffée	1 857	2 797	3 509	5 251	5 829	7 241	8 508	8 989	9 908
Citron	5 641	7 159	9 201	10 545	12 878	12 261	13 632	15 387	17 242
Pastèque	1 338	1 447	1 530	2 340	4 411	5 744	6 662	7 001	8 738
Papaye	2 600	2 800	4 154	6 088	6 125	6 604	7 526	9 304	9 779

Source : Section statistiques des prix /INS/MPDE

**Tableau 16.20 : Evolution du prix moyen à la consommation des produits agricoles d'origine végétale sur les marchés de Conakry (GNF/kg)**

	2010	2011	2012	2013	2014	2015	2016	2017	2018
Huile de palme traditionnelle en vrac	9 952	12 919	11 409	14 632	14 550	14 979	15 388	15 648	16 616
Graine de palme	1 868	2 342	2 780	4 202	4 414	4 344	4 275	4 174	4 412
Huile d'arachide en vrac	11 796	14 750	14 127	13 428	14 074	14 674	15 442	16 248	16 779
Huile végétale	15 213	19 033	22 517	25 692	26 450	26 936	28 000	27 475	27 350
Beurre de karité	13 699	19 274	27 983	33 206	38 658	43 436	43 739	47 361	56 168
Pâte d'arachide	7 006	9 558	10 844	12 897	15 760	19 564	23 288	27 467	30 114
Miel naturel local	18 267	23 717	26 300	28 683	34 417	35 542	35 283	35 050	34 671
Arachides décortiquées	6 636	8 656	9 824	10 330	10 096	10 980	13 370	15 018	19 961

Source : Section statistiques des prix /INS/MPDE

**Tableau 16.21 : Equipements agricoles distribués par l'Etat**

	2014	2015	2016	2017	2018
Tracteurs	174	150	50	10	50
Motopompes	220	120	150	8	nd
Batteuses motorisées	675	675	nd	0	300
Décortiqueuses à riz	700	700	50	4	100
Egreneuses de maïs	75	75	nd	0	nd
Presses à balle	50	50	nd	0	nd
Moulins à céréales	75	75	nd	0	nd
Motoculteurs	200	100	50	11	nd
Moissonneuses-batteuses	100	50	nd	0	120
Etuveuses	600	750	nd	0	
Motofaucheuses	300	300	nd	0	nd
Sacs d'emballage	5 100 000	5 100 000	nd	0	nd
Bâches de séchage	1 500	1 500	nd	0	nd
Bascules	100	100	nd	0	nd
Trieuses avec groupe électrogène	30	30	nd	0	nd
Equipements d'irrigation	100	nd	nd	0	nd

Source : Rapport de campagne agricole/Direction nationale de l'agriculture (DNA)/Ministère de l'agriculture

**Tableau 16.22 : Quantité d'engrais distribués par l'Etat (tonnes)**

Années	2011	2012	2013	2014	2015	2016	2017	2018
Quantité distribuée	20 000	19 700	nd	16 350	16 485	24 490	59 691	40 309

Source : Direction Nationale de l'agriculture/Ministère de l'agriculture/Division Suivi-évaluation/Division semences plants fertilisants

**Tableau 16.23 : Produits et équipements phytosanitaires distribués par l'Etat**

	unités	2013- 2014	2014- 2015	2015- 2016	2016- 2017	2017- 2018
Herbicides	Litre	455 030	365 000	62 808	108 600	59 500
Insecticides	Litre	526 000	39 000	95 000	84 000	32 000
Fongicides	Litre	445 000	nd	6 150	13 700	17 000
Appareils (atomiseurs, pulvérisateurs)	Nombre	4 700	500	nd	nd	nd

Source : Centre national protection des végétaux/ Ministère de l'agriculture

**Tableau 16.24 : Evolution de l'importation des intrants agricoles (tonnes)**

	2012	2013	2014	2015	2016	2017	2018
Engrais	29 535	34 833	19 328	20 046	42 995	59 691	40 309
Semences sélectionnées toutes espèces	966	2 979	3 379	735	1 317	3310	2529
Pesticides, fongicides, herbicides et insecticides	4 401	4 174	4 662	nd	nd	nd	nd

Source : Direction Informatique et statistiques /Direction générale des douanes/Ministère délégué au budget

**Tableau 16.25 : Évolution de la production de semences**

	Unités	2014	2015	2016	2017	2018
Riz	Tonnes	200	200	200	200	200
Maïs	Tonnes	50	50	50	50	50

Source : IRAG/ Ministère de l'agriculture

**Tableau 16.26 : Evolution du nombre de paysans encadrés dans le cadre du conseil agricole en milieu rural par région**

	2014	2015	2016	2017	2018
Boké	3 893	11 152	26 970	25 390	51 969
Conakry (Ratoma)	1 409	1 009	666	1 515	715
Faranah	4 500	2 906	15 507	25 472	7 071
Kankan	141 106	10 163	53 739	56 857	40 160
Kindia	15 724	6 057	32 193	11 182	18 612
Labé	21 338	9 974	10 600	10 006	31 011
Mamou	17 710	11 152	13 204	26 494	31 380
N'Zérékoré	1 419	11 152	22 985	20 636	29 267
Macenta	41 780	11 187	26 631	24 117	7 540
<b>Guinée</b>	<b>248 879</b>	<b>74 752</b>	<b>202 495</b>	<b>201 669</b>	<b>217 725</b>

Source : Agence Nationale de la promotion rurale et du conseil agricole (ANPROCA)/ Ministère de l'agriculture

# Statistiques économiques

## Chapitre 17. : Elevage

**Tableau 17.1 : Evolution du cheptel bovins par région (milliers)**

	2012	2013	2014	2015	2016	2017	2018
Boké	1 066	1 124	1 186	1 251	1 319	1 392	1 468
Conakry	-	-	-	-	-	0,32	1,0
Faranah	828	873	921	971	1 025	1 081	1 140
Kankan	1 206	1 275	1 345	1 419	1 497	1 579	1 665
Kindia	693	731	771	813	858	905	954
Labé	859	906	956	1 008	1 063	1 122	1 183
Mamou	520	548	578	610	643	679	716
N'Zérékoré	285	298	317	334	352	372	392
<b>Guinée</b>	<b>5 457</b>	<b>5 755</b>	<b>6 074</b>	<b>6 407</b>	<b>6 759</b>	<b>7 129</b>	<b>7 520</b>

Source : Bureau stratégie et de développement (BSD)/Ministère de l'élevage et des productions animales

**Tableau 17.2 : Evolution du cheptel ovins par région (milliers)**

	2012	2013	2014	2015	2016	2017	2018
Boké	318	339	360	384	410	437	467
Conakry	nd	nd	9	10	10	11	12
Faranah	243	260	276	294	314	335	357
Kankan	329	351	373	398	424	452	483
Kindia	237	253	269	287	306	326	348
Labé	274	293	311	332	354	377	402
Mamou	222	237	252	269	287	306	326
N'Zérékoré	214	229	243	259	276	295	314
<b>Guinée</b>	<b>nd</b>	<b>nd</b>	<b>2 093</b>	<b>2 231</b>	<b>2 380</b>	<b>2 539</b>	<b>2 709</b>

Source : Bureau stratégie et de développement (BSD)/Ministère de l'élevage et des productions animales

**Tableau 17.3 : Evolution du cheptel caprins par région (milliers)**

	2012	2013	2014	2015	2016	2017	2018
Boké	456	486	518	552	589	629	671
Conakry	nd	nd	6	7	7	8	8
Faranah	213	227	241	258	275	293	313
Kankan	279	298	317	339	361	386	411
Kindia	247	263	280	299	319	340	313
Labé	536	572	609	650	694	740	790
Mamou	227	243	258	276	294	314	335
N'Zérékoré	241	257	274	292	312	333	355
<b>Guinée</b>	<b>nd</b>	<b>nd</b>	<b>2 503</b>	<b>2 673</b>	<b>2 851</b>	<b>3 043</b>	<b>3 196</b>

Source : Bureau stratégie et de développement (BSD)/Ministère de l'élevage et des productions animales

**Tableau 17.4 : Evolution du cheptel porcins par région**

	2014	2015	2016	2017	2018
Boké	2 674	2 806	3 014	3 232	3 246
Conakry	5 475	5 745	6 172	6 619	6 647
Faranah	2 857	3 010	3 233	3 467	3 482
Kankan	131	124	133	142	229
Kindia	1 628	1 709	1 833	1 963	1 977
Labé	0	0	0	0	12
Mamou	4	4	4	5	33
N'Zérékoré	102 650	107 721	115 711	124 095	124 629
<b>Guinée</b>	<b>115 419</b>	<b>121 119</b>	<b>130 100</b>	<b>139 523</b>	<b>140 255</b>

Source : Bureau stratégie et de développement (BSD)/Ministère de l'élevage et des productions animales

**Tableau 17.5 : Evolution des abattages contrôlés des bovins par région administrative (nombres de têtes)**

	2011	2012	2013	2014	2015	2016	2017	2018
Boké	11 586	7 496	7 669	6 336	10 592	10 320	10 808	13 149
Conakry	0	32 782	55 499	16 456	30 786	32 821	11 586	30 119
Faranah	6 979	6 439	9 001	7 696	7 320	10 929	9 054	5 359
Kankan	17 274	20 333	23 778	25 790	41 234	22 790	23 095	16 565
Kindia	15 842	16 346	10 287	14 733	10 493	15 015	13 797	12 980
Labé	16 271	15 449	15 244	15 313	22 089	13 461	14 008	13 074
Mamou	7 824	9 274	8 872	8 957	6 719	9 516	7 768	6 943
N'Zérékoré	11 598	11 846	11 958	11 592	11 214	11 263	10 300	11 672
<b>Guinée</b>	<b>87 374</b>	<b>119 965</b>	<b>86 809</b>	<b>106 873</b>	<b>140 447</b>	<b>126 115</b>	<b>100 416</b>	<b>109 861</b>

Source : Bureau stratégie et de développement (BSD)/Ministère de l'élevage et des productions animales

**Tableau 17.6 : Evolution des abattages contrôlés des ovins par région administrative (nombres de têtes)**

	2011	2012	2013	2014	2015	2016	2017	2018
Boké	268	240	517	422	710	379	301	660
Conakry	0	763	1 315	872	2 360	3 004	5 596	1 257
Faranah	661	523	713	239	691	469	407	222
Kankan	956	812	1 118	1 824	4 795	1 234	2 376	1 143
Kindia	198	200	184	372	632	741	1 241	1 087
Labé	5	6	91	10	582	650	89	211
Mamou	59	83	131	455	297	155	152	174
N'Zérékoré	1 124	1 342	989	1 238	1 462	1 390	1 237	1 435
<b>Guinée</b>	<b>3 271</b>	<b>3 969</b>	<b>5 058</b>	<b>5 432</b>	<b>11 529</b>	<b>8 022</b>	<b>11 399</b>	<b>6 189</b>

Source : Bureau stratégie et de développement (BSD)/Ministère de l'élevage et des productions animales

**Tableau 17.7 : Evolution des abattages contrôlés des caprins par région administrative (nombres de têtes)**

	2011	2012	2013	2014	2015	2016	2017	2018
Boké	1 095	578	1 315	1 191	2 433	1 315	1 271	2 212
Conakry	0	1 096	1 379	1 326	7 362	1 223	5 438	2 038
Faranah	1 052	1 114	1 267	1 286	1 815	1 608	1 182	826
Kankan	4 000	4 050	3 390	3 233	5 444	3 278	6 036	3 276
Kindia	600	486	511	780	1 422	1 682	4 252	3 272
Labé	142	1 585	2 237	2 059	7 968	4 926	4 288	6 375
Mamou	159	167	190	646	905	249	241	206
N'Zérékoré	1 722	2 019	1 849	1 898	2 289	1 999	2 122	2 156
<b>Guinée</b>	<b>8 770</b>	<b>11 095</b>	<b>12 138</b>	<b>12 419</b>	<b>29 638</b>	<b>16 280</b>	<b>24 829</b>	<b>20 361</b>

Source : Bureau stratégie et de développement (BSD)/Ministère de l'élevage et des productions animales

**Tableau 17.8 : Evolution des abattages contrôlés des porcins par région administrative (nombres de têtes)**

	2011	2012	2013	2014	2015	2016	2017	2018
Boké	nd	0	0	0	0	0	0	0
Conakry	0	115	0	0	5 750	0	9 600	0
Faranah	105	123	200	243	0	242	173	0
Kankan	0	0	0	0	0	0	0	0
Kindia	0	0	0	0	0	0	0	0
Labé	0	0	0	0	0	0	0	0
Mamou	0	0	0	0	0	0	0	0
N'Zérékoré	2 392	2 543	2 754	3 030	3 115	2 731	4 978	4 808
<b>Guinée</b>	<b>2 497</b>	<b>2 781</b>	<b>2 954</b>	<b>3 273</b>	<b>8 865</b>	<b>2 973</b>	<b>14 751</b>	<b>4 808</b>

Source : Bureau stratégie et de développement (BSD)/Ministère de l'élevage et des productions animales

**Tableau 17.9 : Evolution de la production animale**

	2012	2013	2014	2015	2016	2017	2018
Lait de vache (milliers de litres)	155 076	163 582	172 554	182 018	192 002	202 533	213 641
Viande bovine (tonnes)	68 543	72 302	76 268	80 451	84 864	89 518	94 428
Viande d'ovins (tonnes)	7 278	7 764	8 282	8 836	9 567	10 204	10 887
Viande de caprins (tonnes)	10 269	10 958	11 693	12 477	13 538	14 454	15 416
Viande de porcins (en tonnes)	1 583	1 662	1 744	1 830	1 920	2 016	2 117
Viande de volaille traditionnelle (tonnes)	7 444	7 890	12 656	8 865	9 397	9 961	10 559
Viande de volaille améliorée (tonnes)	2 684	nd	nd	2 232	2 574	2 966	3 036
Œufs traditionnels (tonnes)	501	531	562	596	632	670	nd
Œufs améliorés (tonnes)	16 813	12 815	12 815	19 222	22 170	25 540	nd

Source : Bureau de stratégie et de développement (BSD) /Ministère de l'élevage et des productions animales (MEPA)

**Tableau 17.10 : Evolution de la production de cire et de miel par région administrative**

	2014		2015		2016		2017		2018	
	Producteurs	Ruches	Producteurs	Ruches	Producteurs	Ruches	Producteurs	Ruches	Producteurs	Ruches
Boké	0	0	0	0	0	0	66	583	66	582
Conakry	0	0	0	0	0	0	0	0	0	0
Faranah	0	0	852	487	0	0	567	132	20	164
Kankan	106	311	377	5 984	502	5 967	1 067	3 115	768	3 721
Kindia	3 075	33 330	53	35	0	0	0	0	0	0
Labé	0	0	104	30	0	30	0	4	100	4
Mamou	0	0	0	30	339	1 605	49	559	100	nd
N'Zérékoré	5	20	0	0	0	0	0	0	0	0
<b>Guinée</b>	<b>3 186</b>	<b>33 661</b>	<b>1 386</b>	<b>6 566</b>	<b>841</b>	<b>7 602</b>	<b>1 749</b>	<b>4 393</b>	<b>1 054</b>	<b>nd</b>

Source : Bureau de stratégie et de développement (BSD) /Ministère de l'élevage et des productions animales (MEPA)

**Tableau 17.11 : Evolution de la quantité produite de cire et de miel par région administrative (Kg)**

	2013		2014		2015		2016		2017		2018	
	Miel	Cire	Miel	Cire	Miel	Cire	Miel	Cire	Miel	Cire	Miel	Cire
Boké	0	0	0	0	0	0	0	0	3 020	160	0	0
Conakry	0	0	0	0	0	0	0	0	0	0	0	0
Faranah	928	0	0	0	5	227	0	0	1 082	241	1 744	325
Kankan	0	0	782	0	12 881	201	16 553	0	18 868	0	14 699	117
Kindia	2 180	102	8 680	427	0	0	0	0	450	0	0	0
Labé	71 348	7 135	0	0	0	0	0	0	0	0	0	0
Mamou	0	0	260	0	0	0	3 039	31	6 950	273	10 196	493
N'Zérékoré	73	0	40	0	0	0	0	0	0	0	0	0
<b>Guinée</b>	<b>74 529</b>	<b>7 237</b>	<b>9 762</b>	<b>427</b>	<b>12 886</b>	<b>428</b>	<b>19 592</b>	<b>31</b>	<b>30 370</b>	<b>674</b>	<b>26 639</b>	<b>935</b>

Source : Bureau de stratégie et de développement (BSD) /Ministère de l'élevage et des productions animales (MEPA)



**Tableau 17.12 : Evolution de la valorisation des cuirs de bovins : quantité de cuirs collectés**

	2011	2012	2013	2014	2015	2016	2017	2018
Boké	15 916	6 564	7 837	7 837	9 648	8 117	6 754	8 560
Conakry	-	7 561	-	-	8 788	10 674	11 586	13 560
Faranak	6 276	6 644	5 848	5 848	4 546	10 929	9 104	5 362
Kankan	16 584	18 892	27 219	27 219	17 945	20 830	27 188	15 871
Kindia	15 842	16 346	15 954	15 954	15 832	15 024	12 683	13 046
Labé	15 434	15 450	12 532	7 073	15 289	13 903	6 512	13 104
Mamou	7 801	8 291	8 957	8 957	5 509	10 459	3 096	6 976
N'Zérékoré	9 592	4 308	11 592	11 592	9 454	11 263	10 300	10 797
<b>Guinée</b>	<b>87 445</b>	<b>84 056</b>	<b>89 939</b>	<b>84 480</b>	<b>87 011</b>	<b>101 199</b>	<b>87 223</b>	<b>87 276</b>

Source : Bureau de stratégie et de développement (BSD) /Ministère de l'élevage et des productions animales (MEPA)

**Tableau 17.13 : Evolution de la valorisation des cuirs de bovins : quantité de cuirs utilisés localement**

	2011	2012	2013	2014	2015	2016	2017	2018
Boké	7 323	5 435	1 051	1 051	2 047	1 128	4 377	5 257
Conakry	-	7 561	-	-	8 788	10 331	11 586	12 155
Faranak	4 230	4 820	4 438	4 438	506	5 861	4 601	1 199
Kankan	5 402	6 984	4 132	4 132	2 972	4 556	6 647	2 834
Kindia	8 621	9 057	8 592	8 592	8 552	8 745	6 869	7 216
Labé	1 787	2 231	4 540	512	3 055	3 460	374	1 636
Mamou	3 897	4 321	4 363	4 363	692	545	194	495
N'Zérékoré	9 592	4 308	11 592	11 592	9 454	11 263	10 300	10 797
<b>Guinée</b>	<b>40 852</b>	<b>44 717</b>	<b>38 708</b>	<b>34 680</b>	<b>36 066</b>	<b>45 889</b>	<b>44 948</b>	<b>41 589</b>

Source : Bureau de stratégie et de développement (BSD) /Ministère de l'élevage et des productions animales (MEPA)

**Tableau 17.14 : Evolution de la valorisation des cuirs de bovins : quantité de cuirs expédiés**

	2011	2012	2013	2014	2015	2016	2017	2018
Boké	3 570	1 152	6 786	6 786	3 179	1 706	2 058	1 794
Conakry	-	-	-	-	-	-	-	-
Faranak	2 046	1 824	1 410	1 410	4 032	4 668	4 503	4 163
Kankan	11 417	7 974	24 180	24 180	14 969	16 663	20 530	13 037
Kindia	7 221	7 289	2 646	2 646	7 256	6 279	5 815	5 830
Labé	13 388	8 880	7 992	6 561	12 214	10 443	3 289	11 468
Mamou	3 904	4 970	4 594	4 594	4 817	9 914	2 902	6 477
N'Zérékoré	-	-	47	47	906	1 149	308	-
<b>Guinée</b>	<b>41 546</b>	<b>32 089</b>	<b>47 655</b>	<b>46 224</b>	<b>47 373</b>	<b>50 822</b>	<b>39 405</b>	<b>42 769</b>

Source : Bureau de stratégie et de développement (BSD) /Ministère de l'élevage et des productions animales (MEPA)

**Tableau 17.15 : Evolution de la valorisation des peaux des petits ruminants : quantité de peaux collectées**

	2011	2012	2013	2014	2015	2016	2017	2018
Boké	1 138	691	1 080	1 080	1 683	1 377	1 313	1 558
Conakry	-	580	-	-	-	2 005	1 870	2 080
Faranak	1 562	1 647	869	869	1 538	1 601	1 589	1 155
Kankan	3 838	3 707	3 236	3 236	2 789	4 138	6 094	3 213
Kindia	799	-	1 073	1 073	2 025	2 423	1 149	4 392
Labé	147	1 585	1 220	119	7 387	4 928	105	6 586
Mamou	250	224	1 101	1 101	911	253	393	354
N'Zérékoré	2 872	1 680	3 188	3 188	3 385	3 233	2 732	3 281
<b>Guinée</b>	<b>10 606</b>	<b>10 114</b>	<b>11 767</b>	<b>10 666</b>	<b>19 718</b>	<b>19 958</b>	<b>15 245</b>	<b>22 619</b>

Source : Direction nationale de la planification et du renforcement des capacités/Ministère de l'élevage

**Tableau 17.16 : Evolution de la valorisation des peaux des petits ruminants : quantité de peaux utilisées localement**

	2011	2012	2013	2014	2015	2016	2017	2018
Boké	540	284	156	156	645	432	185	430
Conakry	0	180	0	0	0	570	520	540
Faranak	1 562	1 091	543	543	1 177	1 162	1 319	808
Kankan	2 025	2 073	1 065	1 065	1 055	1 657	3 268	1 919
Kindia	799	0	307	307	942	1 106	1 149	4 392
Labé	147	1 585	1 220	119	7 387	4 928	105	6 586
Mamou	250	222	1 101	1 101	911	253	393	354
N'Zérékoré	2 872	1 680	3 054	3 054	903	3 220	2 376	3 281
<b>Guinée</b>	<b>8 195</b>	<b>7 115</b>	<b>7 446</b>	<b>6 345</b>	<b>13 020</b>	<b>13 328</b>	<b>9 315</b>	<b>18 310</b>

Source : Direction nationale de la planification et du renforcement des capacités/Ministère de l'élevage

**Tableau 17.17 : Evolution de la valorisation des peaux des petits ruminants : quantité de peaux expédiées**

	2012	2013	2014	2015	2016	2017	2018
Boké	222	924	924	1 038	945	1 128	2 080
Conakry	400	-	-	-	1 435	1 350	228
Faranak	556	326	326	361	439	270	1 334
Kankan	1 634	2 171	2 171	1 729	2 481	2 826	-
Kindia	-	-	-	-	-	-	4
Labé	-	-	-	-	-	-	-
Mamou	-	-	-	-	-	-	-
N'Zérékoré	-	135	135	24	415	48	-
<b>Guinée</b>	<b>2 812</b>	<b>3 556</b>	<b>3 556</b>	<b>3 152</b>	<b>5 715</b>	<b>5 622</b>	<b>3 646</b>

Source : Direction nationale de la planification et du renforcement des capacités/Ministère de l'élevage

**Tableau 17.18 : Evolution du transfert interne du bétail (entre préfectures)**

		2012	2013	2014	2015	2016	2017	2018
<b>Départs</b>	Bovins	44 713	104 581	104 581	106 309	59 309	51 675	58 297
	Ovins	53 673	44 888	44 888	67 253	38 438	40 427	53 574
	Caprins	30 683	40 115	40 115	65 310	39 918	44 595	63 339
<b>Arrivées</b>	Bovins	48 256	72 254	72 254	88 767	96 107	71 345	136 191
	Ovins	19 244	19 483	19 483	25 915	27 365	24 254	101 223
	Caprins	17 542	13 506	13 506	21 241	23 077	16 394	37 769

Source: Direction nationale de la planification et du renforcement des capacités/ Rapports statistiques/ Ministère de l'élevage

**Tableau 17.19 : Evolution du transfert transfrontalier du bétail (importations et exportations)**

		2013	2014	2015	2016	2017	2018
<b>Importations (origines)</b>							
Mali	Bovins	4 595	2 546	10 061	13 847	11 870	15 725
	Ovins	1 434	4 818	11 856	15 187	9 543	14 702
	Caprins	416	2 030	7 199	8 707	5 285	11 035
Côte d'Ivoire	Bovins	60	23	14	nd	6	23
	Ovins	0	1	0	nd	4	0
	Caprins	6	0	0	nd	0	0
	Porcins	0	0	0	33	0	0
<b>Exportations (destinations)</b>							
Guinée-Bissau	Bovins	0	0	0	181	9	0
	Ovins	464	0	1 091	1 613	4 886	2 683
	Caprins	362	0	2 259	4 586	12 682	10 901
Sénégal	Ovins	nd	nd	nd	nd	nd	30

Source : Bureau de stratégie et de développement (BSD)/Ministère de l'élevage et des productions animales

**Tableau 17.20 : Mercuriale 2018 (prix moyens pratiqués au cours de l'année par région administrative (GNF))**

	Poulet		Canard	Lapin	Viande (Kg)	Lait frais (litre)	lait caillé (litre)	Beurre (litre)
	Local	Amélioré						
<b>Boké</b>	35 975	31 333	45 750	-	28 750	20 500	4 500	72 850
Conakry	68 333	50 000	58 333	41 500	39 333	23 333	21 667	43 333
<b>Faranah</b>	36 667	37 000	53 000	-	21 750	8 250	7 500	56 000
Kankan	44 650	47 775	52 475	40 000	26 340	10 220	9 090	45 125
<b>Kindia</b>	39 370	32 875	47 120	60 000	29 464	15 933	17 063	72 550
Labé	33 200	30 000	60 000	-	27 200	12 500	11 500	42 000
<b>Mamou</b>	39 500	31 250	30 000	-	27 667	25 000	20 000	84 250
N'Zérékoré	31 625	39 125	42 125	65 625	25 800	6 667	8 333	55 000
	Œufs de poules		Miel (Kg)	Cire (Kg)	Poisson		Cuir (bovin)	Peau (P. rum)
	Locaux	Améliorés			Frais (Kg)	Fumé (Kg)		
Boké	1 050	1 419	22 700	40 000	24 513	33 583	45 875	11 875
Conakry	1 500	1 000	30 000	20 000	31 667	42 667	55 000	25 000
Faranah	1 000	1 833	21 250	21 250	22 333	31 167	52 000	5 625
Kankan	1 190	1 620	19 100	16 250	21 963	28 250	49 780	11 333
Kindia	1 100	1 350	25 150	17 000	25 025	31 250	86 000	14 167
Labé	960	1 400	17 200	15 000	23 000	29 500	37 650	4 875
Mamou	1 000	1 250	24 167	11 000	19 000	30 333	35 167	2 000
N'Zérékoré	1 400	1 500	20 675	35 000	21 167	27 750	185 200	30 400

Source : Bureau de stratégie et de développement (BSD)/Ministère de l'élevage et des productions animales

**Tableau 17.21 : Evolution du prix moyen des produits du bétail par espèce (GNF/tête)**

	2012	2013	2014	2015	2016	2017	2018
Bovins (Bœuf)	2 300 810	2 249 622	2 065 191	1 669 400	3 224 000	3 758 645	3 323 370
Ovins (bélier)	678 617	520 149	461 639	345 600	570 674	639 580	672 809
Caprins(Bouc)	nd	454 446	372 183	292 400	456 476	477 075	476 194
Porcins	nd	nd	nd	850 000	900 000	750 000	650 500
Volaille locale	35 371	36 091	37 686	27 760	35 509	40 143	41 165
Pondeuse	36 307	38 380	27 988	37 500	35 509	53 333	37 420
Lait de vache (litre)	11 985	10 564	11 333	10 506	14 000	12 859	15 300
Œufs locaux (kg)	32 600	36 200	34 000	34 800	33 571	35 714	32 857
Œufs améliorés (kg)	24 909	25 055	24 982	23 564	25 927	25 618	25 846
Miel (kg)	18 449	20 284	16 833	21 068	19 915	20 553	22 530
Cire	14 858	16 625	15 063	10 208	16 333	21 669	21 938

Source: Bureau de stratégie et de développement (BSD)/Ministère de l'élevage et des productions animales

**Tableau 17.22 : Evolution de l'importation de quelques produits de l'élevage (milliers tonnes)**

	2012	2013	2014	2015	2016	2017	2018
Volailles mortes et leurs abats	nd	nd	16,3	25,0	40,8	49,2	58,5
Viandes et abats comestibles	15,2	18,3	2,3	4,5	6,1	55,2	65,3
Produits laitiers	33,0	18,2	17	21	31,4	27,6	11,4

Source : Port autonome de conakry

**Tableau 17.23 : Evolution des recettes fiscales générées par les services déconcentrés de l'élevage (millions GNF)**

	2012	2013	2014	2015	2016	2017	2018
Taxes d'abattage	690	761	742	968	917	1 024	936
Certificats zoo-sanitaires	122	140	136	158	141	152	150
Taxes de stationnement	333	314	292	307	332	394	1 877
Taxes de transfert	89	90	95	90	66	73	72
<b>Total Recettes fiscales</b>	<b>1233</b>	<b>1 305</b>	<b>1 266</b>	<b>1 523</b>	<b>1 456</b>	<b>1 643</b>	<b>3 035</b>

Source: Bureau de stratégie et de développement (BSD)/Ministère de l'élevage et des productions animales

**Tableau 17.24 : Evolution des recettes non fiscales générées par les services déconcentrés de l'élevage (millions GNF)**

	2012	2013	2014	2015	2016	2017	2018
Prestations de service	18	20	23	93	266	56	38
Tatouage	129	88	58	39	84	51	117
Frais de vaccination	433	506	401	595	603	617	790
<b>Total Recettes non fiscales</b>	<b>580</b>	<b>614</b>	<b>482</b>	<b>727</b>	<b>953</b>	<b>724</b>	<b>945</b>

Source : Bureau de stratégie et de développement (BSD)/Ministère de l'élevage et des productions animales

**Tableau 17.25 : Evolution du nombre de médecins vétérinaires**

	2017	2018
Secteur public	232	221
Secteur privé	91	105
<b>Ensemble</b>	<b>323</b>	<b>326</b>

Source : Bureau de stratégie et de développement/ministère de l'élevage

**Tableau 17.26 : Evolution du nombre de vols de bétail**

		2012	2013	2014	2015	2016	2017	2018
Nombre d'animaux volés déclarés	Bovins	236	118	74	302	191	76	366
	Ovins	118	119	22	142	114	54	478
	Caprins	106	154	35	309	95	62	711
<b>Total</b>		<b>460</b>	<b>391</b>	<b>131</b>	<b>753</b>	<b>400</b>	<b>192</b>	<b>1 555</b>
Nombre de bovins volés retrouvés	Tatoués	29	14	9	59	51	6	16
	Non tatoués	50	39	10	18	14	9	2
<b>Total</b>		<b>79</b>	<b>53</b>	<b>19</b>	<b>77</b>	<b>65</b>	<b>15</b>	<b>18</b>

Source : Direction nationale de la planification et du renforcement des capacités/ Rapports statistiques/Ministère de l'élevage

**Tableau 17.27 : Evolution des maladies des ruminants**

	2012	2013	2014	2015	2016	2017	2018
Nombre de foyers de charbon bactérien	35	19	27	20	14	32	32
Nombre de foyers de charbon symptomatique	89	36	38	56	44	40	34
Nombre de foyers de pasteurellose	18	29	33	14	22	11	17
Nombre de foyers de peste des petits ruminants	50	61	88	115	105	126	92
Nombre de bovins malades de charbon bactérien	135	81	124	161	42	246	1 196
Nombre de petits ruminants malades de la peste	599	1 384	1 984	3 410	2 708	3 233	2 135

Source : Bureau stratégie et de développement (BSD)/Ministère de l'élevage et des productions animales

**Tableau 17.28 : Evolution des effectifs du cheptel vaccinés**

	2012	2013	2014	2015	2016	2017	2018
<b>Contre le charbon bactérien</b>							
Bovins	80 211	75 609	124 997	58 623	59 217	165 151	32 347
Ovins	7 068	6 504	8 460	7 853	7 207	18 102	15 960
Caprins	8 279	11 730	15 561	12 233	21 676	25 670	15 411
<b>Contre le charbon symptomatique</b>							
Bovins	354 803	272 600	328 093	124 705	141 874	213 308	86 923
Ovins	0	0	12 161	0	189	0	0
<b>Contre la pasteurellose</b>							
Bovins	153 728	130 688	108 665	83 698	86777	98 802	55 601
Ovins	3 567	2 614	5 988	1 059	593	4 539	827
Contre la peste de petits ruminants	507 301	204 784	45 848	91 842	99 668	59 693	82 200
Contre la maladie de Newcastle	267 856	256 387	262 877	298 849	202 523	112 249	125 717
Contre la péri-pneumonie bovine	nd	257 155	239 542	302 001	366 035	419 625	252 090
<b>Contre les affections aviaires</b>							
Choléra	55 600	31 911	38 500	42 428	69 390	47 051	27 500
Variole	57 953	50 109	82 687	60 204	63 359	4 289	114 835
Autres	1 971	35 868	96 860	39 507	31 730	52 882	30 386

Source : Bureau de stratégie et de développement (BSD)/Ministère de l'élevage et des Productions animales



## Statistiques économiques

### Chapitre 18. : Pêche

**Tableau 18.1 : Evolution de la production (des captures) par type de pêche (tonnes)**

	2013	2014	2015	2016	2017	2018
Production de la pêche maritime	191 862	165 611	199 047	199 215	306 391	257 430
Production de la pêche continentale	44 630	63 418	66 790	68 328	71 700	17 334
Production piscicole	275	310	350	408	1 901	2 400
<b>Production de la pêche : prise totale</b>	<b>236 767</b>	<b>229 339</b>	<b>220 300</b>	<b>202 698</b>	<b>379 992</b>	<b>277 163</b>

Source: Centre National des Services Halieutiques de Boussoura (CNSHB)/Centre National de surveillance et de police des pêches (CNSPP)/(MPAEM)/Direction Nationale de la Pêche Continentale/Direction Nationale de la Pisciculture

**Tableau 18.2 : Captures de toutes pêches maritime confondues par grand groupe d'espèces dans la Z.E.E (tonnes)**

	2014	2015	2016	2017	2018
Poissons	163 244	196 978	197 492	300 453	252 890
Crustacés	82	592	85	3 652	922
Mollusques	2 285	1 477	1 638	2 286	3 618
<b>Ensemble</b>	<b>165 611</b>	<b>199 047</b>	<b>199 215</b>	<b>306 391</b>	<b>257 430</b>

Source : Observatoire national pêche / Centre National des Sciences Halieutiques de Boussoura (CNSHB) / Ministère des pêches, de l'aquaculture et Economie Maritime (MPAEM)

**Tableau 18.3 : Evolution des captures des produits de pêche industrielle et artisanale dans la Z.E.E (tonnes)**

	2013	2014	2015	2016	2017	2018
Pêche artisanale	119 410	105 408	137 703	130 483	230 303	205 377
Pêche industrielle	72 452	60 203	61 344	68 732	76 088	52 052
<b>Ensemble des captures</b>	<b>191 862</b>	<b>165 611</b>	<b>199 047</b>	<b>199 215</b>	<b>306 391</b>	<b>257 429</b>

Source : Observatoire national pêche / Centre National des Sciences Halieutiques de Boussoura (CNSHB) / Ministère des pêches, de l'aquaculture et Economie Maritime (MPAEM)

**Tableau 18.4 : Captures des poissons par préfecture en pêche artisanale maritime (tonnes)**

	2013	2014	2015	2016*	2017	2018
Boffa	43 194	34 063	25 012	18 855	65 064	61 595
Boké	29 073	23 998	19 162	16 178	52 612	43 090
Dubréka/Coyah	15 625	20 141	24 690	14 498	56 215	48 105
Conakry	22 397	19 055	15 744	11 157	37 064	33 996
Forécariah	9 122	8 152	7 208	4 542	19 348	18 591
<b>Guinée</b>	<b>119 411</b>	<b>105 408</b>	<b>91 816</b>	<b>65 230</b>	<b>230 303</b>	<b>205 377</b>

Source : Observatoire national pêche / Centre National des Sciences Halieutiques de Boussoura (CNSHB) / Ministère des pêches, de l'aquaculture et Economie Maritime (MPAEM) \*Deuxième semestre

**Tableau 18.5 : Captures de la pêche industrielle par groupe d'espèces en tonnes dans la Z.E.E**

	2013	2014	2015	2016	2017	2018
Poissons	64 101	57 836	59 604	67 009	73 452	47 513
Crustacés	1 327	82	263	85	350	922
Mollusques	7 024	2 285	1 477	1 638	2 286	3 618
<b>Ensemble</b>	<b>72 452</b>	<b>60 203</b>	<b>61 344</b>	<b>68 732</b>	<b>76 088</b>	<b>52 052</b>

Source : Observatoire national pêche / Centre National des Sciences Halieutiques de Boussoura (CNSHB) / Ministère des pêches, de l'aquaculture et Economie Maritime (MPAEM)



**Tableau 18.6 : Produits de pêche mis sur le marché guinéen (tonnes)**

	2013	2014	2015	2016	2017	2018
Pêche artisanale	119 410	105 408	91 800	65 241	230 303	205 377
Pêche industrielle	54 605	26 964	46 874	68 732	60 223	68 143
<b>Importation</b>	<b>nd</b>	<b>nd</b>	<b>nd</b>	<b>nd</b>	<b>nd</b>	<b>8 478</b>
<b>Ensemble mis sur le marché</b>	<b>nd</b>	<b>nd</b>	<b>nd</b>	<b>nd</b>	<b>nd</b>	<b>273 520</b>

Source : Observatoire national pêche / Centre National des Sciences Halieutiques de Boussoura (CNSHB) / Ministère des pêches, de l'aquaculture et Economie Maritime (MPAEM)

**Tableau 18.7 : Débarquements de la pêche maritime industrielle au Port autonome de Conakry (tonnes)**

	2013	2014	2015	2016	2017	2018
Pélagique	26 376	13 482	23 330	16 711	40 464	28 651
Demersal	22 639	11 572	20 025	14 343	34 731	39 492
Divers poissons	3 737	1 910	3 306	2 368	5 733	nd
<b>Total des débarquements</b>	<b>52 752</b>	<b>26 964</b>	<b>46 661</b>	<b>33 422</b>	<b>80 928</b>	<b>nd</b>

Source : Observatoire national pêche / Centre National des Sciences Halieutiques de Boussoura (CNSHB) / Ministère des pêches, de l'aquaculture et Economie Maritime (MPAEM)

**Tableau 18.8 : Evolution de capture de poisson en pêche continentale (tonnes)**

	2014	2015	2016	2017	2018
Carpes (silures ou clarias)	15 854	16 698	17 082	19 100	19 500
Tilapia	16 203	16 325	17 110	15 600	19 000
Hétérosis	14 399	17 890	16 810	12 800	17 800
Cyprinidés	16 962	15 877	17 326	24 200	26 500
<b>Ensemble</b>	<b>63 418</b>	<b>66 790</b>	<b>68 328</b>	<b>71 700</b>	<b>82 800</b>

Source : Direction Nationale de la pêche continentale / Ministère des pêches, de l'aquaculture et Economie Maritime (MPAEM)

**Tableau 18.9 : Evolution de l'effort de pêche artisanale maritime et industrielle (en nombre de pirogues et navires actifs)**

	2012	2013	2014	2015	2016	2017	2018
Pirogues actives motorisées	6 025	6 027	6 027	6 038	7 538	7 538	7 538
Navires	73	74	102	97	49	57	60

Source : Centre National des Sciences Halieutiques de Boussoura (CNSHB)/Centre National des Surveillances et de Police des pêches (CNSPP)/MPAEM

**Tableau 18.10 : Evolution du nombre de jours de mer en pêche artisanale maritime par préfecture**

	2012	2013	2014	2015	2016	2017	2018
Boké	102 538	127 691	130 342	132 997	237 240	304 968	350 816
Boffa	250 021	253 524	193 454	133 385	130 430	279 834	319 012
Dubréka/ Coyah	136 907	137 751	171 785	205 819	196 905	318 593	868 377
Conakry	157 525	159 909	117 468	75 028	49 070	138 408	153 969
Forécariah	89 125	89 598	61 404	33 210	24 822	89 467	93 477
<b>Guinée</b>	<b>736 116</b>	<b>768 472</b>	<b>674 454</b>	<b>580 439</b>	<b>638 466</b>	<b>1 131 270</b>	<b>1 785 651</b>

Source : Observatoire nationale de la Pêche/ Centre National des Sciences Halieutiques de Boussoura (CNSHB)/ MPAEM

**Tableau 18.11 : Evolution du nombre de jours de mer en pêche industrielle par pêcherie**

	2013	2014	2015	2016	2017	2018
Pêche pélagique	1 054	789	490	348	440	903
Pêche Demersale poissonnière	6 901	4 436	4 323	nd	nd	6 130
Pêche céphalopodièrè	3 373	2 763	3 510	nd	nd	nd
Pêche crevettière	2 474	61	454	nd	226	135
Pêche céphalopode-déverbale poissonnière	nd	nd	nd	8 572	5 639	nd
<b>Total nombre de jours de mer</b>	<b>nd</b>	<b>nd</b>	<b>nd</b>	<b>nd</b>	<b>nd</b>	<b>nd</b>

Source : Centre National des Sciences Halieutiques de Boussoura (CNSHB)/Centre National des Surveillances et de Police des pêches (CNSPP)/MPAEM

**Tableau 18.12 : Evolution du nombre de jours de pêche continentale par préfecture**

	2016	2017
Boké	92 328	83 328
Faranah	113 830	509 900
Kankan	582 492	312 952
Kindia	94 080	94 080
Labé	187 464	187 464
Mamou	78 474	78 924
N'Zérékoré	205 908	557 700
<b>Total</b>	<b>1 354 576</b>	<b>1 824 348</b>

Source : Direction nationale de la pêche continentale, de l'aquaculture et pisciculture / MPAEM

**Tableau 18.13 : Evolution des prix moyens aux débarquements des poissons, toutes préfectures confondues (Gnf/Kg)**

	2013	2014	2015	2016	2017	2018
Bar gabo	10 000	12 500	12 000	20 500	18 361	13 189
Bar nanka	10 000	12 500	10 000	18 500	22 234	21 794
Bar sénégalais	12 070	12 500	10 000	16 475	20 750	11 957
Barracudas	10 000	12 300	11 500	22 250	27 375	14 564
Bobo	6 473	8300	12 000	22 037	24 333	30 135
Capitaine royal	5 980	6 900	5 750	3 130	6 645	3 936
Caranges	6 586	6 600	8 000	12 500	16 938	13 373
Carpes rouges	nd	nd	nd	22 250	17 833	13 617
Ceinture	5 300	5 750	4 950	3 000	5 000	9 009
Crabes	nd	2 500	500	5 000	5 833	3 618
Dorades diverses	6 450	7 300	11 667	11 000	9 600	12 585
Drepane	5 414	6 064	7 850	9 500	14 833	9 565
Ethmalose	3 410	4 295	5 200	7 395	8 322	5 481
Grondeurs	5 425	6 818	14 200	17 919	17 350	16 146
Gros capitaine	nd	nd	44 000	15 667	21 000	19 685
Machoirons	8 100	10 439	18 958	18 435	23 581	53 991
Mérous	9 900	11 594	nd	20 000	25 000	nd
Mulets	nd	2 500	967	3 250	5 430	5 152
Petit capitaine	5 040	5 857	5 250	6 788	8 665	5 775
Sardinelle plate	3 750	4 176	3 556	3 767	4 163	5 513
Soles	8 000	9 500	10 000	13 617	19 153	13 531
Thons mineurs	7 383	8 343	7 438	24 250	22 337	94 144

Source : Centre National des Sciences Halieutiques de Boussoura (CNSHB)//MPAEM

**Tableau 18.14 : Prix moyens à la consommation des poissons et de quelques produits de la mer sur le marché de Conakry**

Désignation	Unité	2013	2014	2015	2016	2017	2018
Bonga frais	GNF/kg	24 970	31 279	38 407	48 641	59 243	69 961
Snapa frais	GNF/kg	36 605	42 388	50 753	60 093	72 038	89 661
Kouta frais	GNF/kg	34 533	41 699	49 789	58 100	76 250	88 303
Bonga fumé	GNF/kg	31 071	36 687	43 151	49 757	57 692	60 562
Konkoe fumé	GNF/kg	92 729	112 627	133 323	151 260	176 081	202 531
Boboë fumé	GNF/kg	36 066	40 044	46 058	51 024	56 992	63 357
Crevettes séchées	GNF/kg	101 427	120 600	134 147	154 126	193 715	219 816
Sardine	GNF/Boîte	5 250	5 250	5 250	5 250	5 250	5 229

Source : Direction statistique économique et sociale (DSES)/Section des prix à la consommation des ménages/INS/MPDE

**Tableau 18.15: Evolution du nombre de sites piscicoles par type**

Désignation	2012	2013	2014	2015	2016	2017
Etangs (EB + ED individuels)	419	843	950	1 141	1 870	1 870
Etangs (EB + ED collectifs)	91	91	115	115	115	115
Mares aménagées	48	48	48	48	48	48
Plans d'eau/retenues piscicoles à valoriser	53	53	76	76	76	76
Plans d'eau / Retenues hydro électriques et agricoles	53	53	nd	nd	nd	nd

Source : Direction nationale de la pisciculture/ Ministère des Pêches, de l'Aquaculture et Economie Maritime(MPAEM)

**Tableau 18.16 : Evolution du nombre d'arraisonnements des navires**

	2014	2015	2016	2017	2018
Navires arraisonnés	12	4	9	17	35
Amendes payées (milliards GNF)	8,6	2,7	3,0	5,1	5,5

Source : Préfecture maritime/ Ministère de la pêche



## Statistiques économiques

### Chapitre 19. : Environnement

**Tableau 19.1 : Recettes générées par les sections préfectorales et communales des eaux et forêts (millions GNF)**

	2010	2011	2012	2013
Redevances forestières	473,5	239,6	278,8	348,4
Redevances de chasse	15,5	30,4	24,0	31,8
<b>Recettes totales</b>	<b>489,0</b>	<b>270,0</b>	<b>302,8</b>	<b>380,1</b>

Source : Rapports annuels d'activités des services de la Direction nationale des eaux et forêts

**Tableau 19.2 : Ressources en eau disponibles en 2014 (millions m3)**

	Valeur
Précipitation en moyenne annuelle	430 000
Eau de surface douce	164 503
Reserve d'eau souterraine	12 940
Ressources en eaux de surface et souterraine	177 443

Source : Direction nationale de l'hydraulique

**Tableau 19.3 : Evolution de la consommation finale d'énergie par secteur (Ktep)**

	2010	2011	2012	2013
Industrie	116	127	146	158
Transport	585	543	561	565
Ménages	2 773	2 776	2 778	2 780
Autre	50	160	143	191
<b>Consommation finale totale</b>	<b>3 523</b>	<b>3 606</b>	<b>3 628</b>	<b>3 694</b>

Source : Système d'information énergétique (SIE)

**Tableau 19.4 : Evolution de la consommation finale par source d'énergie (Ktep)**

	2010	2011	2012	2013
Biocombustibles	2 771	2 773	2 776	2 778
Produits pétroliers	702	789	795	864
Electricité	50	44	57	52
<b>Source d'énergie totale</b>	<b>3 523</b>	<b>3 606</b>	<b>3 628</b>	<b>3 694</b>

Source : Système d'information énergétique (SIE)

**Tableau 19.5 : Production forestière en 2015 (sciages)**

	2015
Production préfectorale des sciages	153 671
Consommation préfectorale des sciages	78 915
Production forêt forte	25 903
Commercialisation locales forêt forte (Contre-plaqué)	29 491
Exploitation des produits finis et semi-finis	16 737

Source : OGUIB

**Tableau 19.6 : Superficie des forêts reboisées (hectares)**

	2012	2013
<b>Superficie</b>	<b>618,3</b>	<b>317,7</b>

Source : Rapports annuels-2004-2013 de la Direction nationale des eaux et forêts

**Tableau 19.7 : Superficie des forêts classées de l'Etat ayant bénéficié d'un plan d'aménagement en 2014**

N°	Nom de la forêt classée	Superficie	Localisation	Responsable
1	Massif du Ziama	112 300	Macenta	DNEF
2	Mont Yonon	4 750	N'Zérékoré	PROGERFOR
3	Pic de Fon	25 600	Beyla	RIO TINTO
4	Diécké 1	64 000	Yomou	PROGERFOR
5	Mont Boré	23 600	N'Zérékoré	PROGERFOR
6	Souti-Yanfou	11 000	Kindia	PEGRN
7	Nyalama	10 000	Lélouma	PEGRN
8	Bakoum	28 000	Tougué	PEGRN
9	Balayan-Souroumba	25 000	Dabola	PEGRN
10	Sincéry-Oursa	14 000	Dabola	PEGRN
11	Nono	5 600	Kouroussa	PEGRN
12	Baro	8 000	Kouroussa	PEGRN
13	Tominé-Komba	36 000	Gaoual	DNEF/OMVG
<b>Superficie totale (en ha)</b>		<b>367 850</b>		

Source : Division aménagement des forêts/Direction nationale des eaux et forêts, 2014

**Tableau 19.8 : Production forestière en grume et sciage (m<sup>3</sup>)**

	2015	2016	2017	2018
Production préfectorale des grumes	20 196,3	20 712,6	15 595,7	15 785,5
Consommation préfectorale des sciages	8 976,1	9 205,6	6 931,4	7 015,8
Production forestière	23 341,3	25 338,8	26 262,8	26 765,1
Commercialisation Forêt forte couche plaque)	10 989,1	11 927,4	12 136,2	12 425,3
Exportation des produits finis et semis finis	12 352,8	13 411,4	14 126,7	14 339,9

Source : Direction générale/OGUIB

**Tableau 19.9 : Entrées de bois de chauffe et charbons de bois à Conakry**

	Unités	2016	2017	2018
Charbon de bois	Tonnes	49 917,3	36 464,5	44 527,1
Charbon de feu	Stères	94 503	43 507	28 368

Source : Direction nationale des eaux et forêts/Division forestière rurale

**Tableau 19.10 : Exportations des produits forestiers en volume et en valeur**

	Unités	2012	2013	2014	2015	2016	2017	2018
Volume FAB	Milliers de tonnes	14,7	24,1	nd	42,1	54,1	63,6	45,5
Valeur FAB	Millions USD	297,3	36,8	51,5	44,1	121,1	145,3	63,9

Source : BCRG/DSBP DGD

Tableau 19.11 : Aires protégées en 2014

	Superficie (ha)
<b>Catégorie A, Aires protégées des écosystèmes terrestres</b>	
Réserve de la Biosphère du Badiar	146 600
Réserve de la Biosphère du Ziama	752 200
Parc National du Haut Niger (PNHN)	112 300
Réserve de la Biosphère des monts Nimba	13 000
Jardin zoo-botanique de Dubréka	150
Réserve de faune de kankan-Folonigbè	255 000
Aires protégées transfrontalière bafing-Falémé (Guinée Mali)	666 000
AP transfrontalière des rio cogon, korubal et Nunez	800 000
Réserve Nationale de Kounoukan	5 032
Réserve naturelle de Forokonia	4 770
Réserve naturelle de Pincéli	13 000
Réserve Nationale de Manden Warandogoba	136 000
Centre de conservation de chimpanzés de Somoria	Dans PNHN
Réserve de faune de Bissikirima	25 000
Sanctuaire de faune de Fèllo Sélouma	4 000
Réserve spéciale de faune de Basse Guinée (site à Kindia)	200
Réserve spéciale de faune de Moyenne Guinée (Site à Labé)	200
Réserve spéciale de faune de Haute Guinée (Site à Mandiana)	200
Réserve spéciale de faune de Guinée Forêtère (Site Yomou)	200
Réserve de faune de Gbinia et Banan	7165
Aire de conservation privée de Diawassi – Boula-Baranama	104 000
<b>Catégorie B, AP des écosystèmes côtiers, marins et insulaires</b>	
Site Ramsar de l'île Tristao	85 000
Site Ramsar de l'Alkatraz	1
Site Ramsar du delta du Konkouré	90
Site Ramsar du Rio Pongo	30 000
Site Ramsar du Kapatchez	20 000
Sanctuaire des îles de loos	58
<b>Zones humides d'importance internationale (ZHII)</b>	
Site Ramsar Niger-Tinkisso	400 600
Site Ramsar Niger- Niandan-Milo	1 04 600
Site Ramsar Niger-Mafou	1 015 450
Site Ramsar Tinkisso	896 000
Site Ramsar Sankarani-Fié	1 015 200
Site Ramsar Niger Source	180 400
Site Ramsar Gambi-Koulountou	281
Site Ramsar Gambi-Oundou-Liti	527
<b>Catégorie C, Aires protégées des écosystèmes d'eau douce</b>	
Bafing Source	1 100
Zone humide des Chutes de Kinkon	320
Zone humide des grandes chutes	13 500
Zone humide du barrage Garafiri	7 900
Zone humide des Chutes de Tinkisso	1 100
Sites divers à évaluer	
Forêt classée du Mont Béro	23 600 inclus dans mont Nimba
Forêt classée de Gban	500
Forêt classée du pic de Fon	25 600
Forêt classée de Diécké	64 000
Forêt classée de Nyalama	nd
Forêt classée écologique de Diécké	nd
Jardin botaniques et arboretum	nd
Jardin Botanique de l'Université de Kankan	nd
Jardin Botanique de l'Institut supérieur agronomique de	nd
Jardin Botanique de l'Institut d'enseignement supérieur de	nd
Jardin Botanique de Camayenne	nd
Réserve de Dongoulou	2006
Réserve de Tinzou	2006
Réserve de Yassa	1934
Réserve de Gampa	nd

Source : la Direction nationale des eaux et forêts



**Tableau 19.12 : Zones humides/Sites RAMSAR en 2014**

	Superficie (ha)	Année création	Statut international	Région, préfecture
<b>Région Boké</b>				
Zone humide de Tristao	85 000	1992	site ramsar côtier	Préfecture de Boké
Zone humide Alcatraz	1	1992	site ramsar côtier	Préfecture de Boké
Zone humide du Rio Pongo	30 000	1992	site ramsar côtier	Préfecture de Boffa
Zone humide du Rio Kapatchez	20 000	1992	site ramsar côtier	Préfecture de Boké
Zone humide de Gambie-Koulountou	281 400	2002	site ramsar continental	Koundara
Sanctuaire de faune des Iles de Loos (incluant) :	57,8	1992	site ramsar côtier	Conakry
Il Blanche	13,4	1992	site ramsar côtier	Conakry
Il Corail	3,75	1992	site ramsar côtier	
Il Cabril	0,65	1992	site ramsar côtier	
<b>Région Faranah</b>				
Zone humide du Niger-Tinkisso	400 600	2002	site ramsar continental	Faranah
Zone humide du Niger-Niandan-Milo	1 046 400	2002	site ramsar continental	Kissidougou
Zone humide du Tinkisso	896 000	2002	site ramsar continental	Dabola
Zone humide des Chutes de Tinkisso	1 100	1945		Dabola
Zone humide du Niger-Mafou	1 015 450	2002	site ramsar continental	Faranah
Zone humide de Niger Source	180 400	2002	site ramsar continental	Faranah
<b>Région Kindia</b>				
Zone humide du Delta du Konkouré	90	1992	site ramsar côtier	Préfecture de Dubreka
Zone humide du Barrage de Garafiri	10 000	2006		Kindia
<b>Région Kankan</b>				
Zone humide du Sankarani-Fié	1 015 200	2002	site ramsar continental	Mandiana
<b>Région Labé</b>				
Zone humide de Gambie-Oundou-Liti	527 400	2002	site ramsar continental	Koubia
Bafing- Falémé	5 173	2005		Tougué
<b>Région Mamou</b>				
Zone humide des Chutes de Kinkon	320	2006		Mamou
Zone humide des Grandes chutes	13 500	1944		
Bafing-source	3173	2002		Mamou

Source : Office guinéen des parcs et réserves (OGUIPAR), 2014

**Tableau 19.13 : Situation des parcs géologiques en 2013**

	Superficies	Localités
<b>Région Boké</b>		
Réserve naturelle de Rio Cogon, Korubal et Nunez	8 000 000	Boké
Zona humide de Tristao	85 000	Boké
Parc National de Badiar	146 600	Koundara
<b>Région Faranah</b>		
Parc National du haut Niger	752 200	Faranah
<b>Région Kindia</b>		
Réserve naturelle de Forokonia	4 770	Faranah
Réserve naturelle de Kounoukan	5 032	Forécariah
Jardin Zoo-Botanique de Dubréka	150	Dubréka
<b>Région Kankan</b>		
Réserve naturelle de Manden Warandougouba	136 000	Kankan
Réserve de faune de Kankan	535 000	Kankan
<b>Région Labé</b>		
Réserve naturelle de Bafing Falé	132 865	Tougué
Forêt classée de Bakoun	28 000	
<b>Région Mamou</b>		
Réserve naturelle de Pinceli	13 000	Mamou
<b>Région N'Zérékoré</b>		
Forêt classée du Ziama	116 170	Macenta
Monts Nimba	17 130	Lola
Forêt classée du Monts Béro	23 600	Beyla
Forêt classée de Gban	500	Lola
Forêt classée du Pic de Fon	25 600	Beyla- Macenta
Forêt classée de Diécké	64 500	Yomou

Source : OGUIPAR-2013

**Tableau 19.14 : Nombre d'espèces rencontrées dans les parcs géologiques en 2015**

	Nombre
Parc National de Badiar	10
Parc National du haut Niger	14
Mont Ziama	11
Monts Nimba	9
Sanctuaire de faune des Iles de Loos	13
Iles de Tristao	14
Rio Kapatchez	5

Source : OGUIPAR

**Tableau 19.15 : Nombre de séismes enregistrés en Guinée par région naturelle**

	1751-1801	1802-1852	1853-1903	1904-1954	1955-2005	2006-2016
Basse Guinée	1	0	1	13	16	15
Moyenne Guinée	0	0	0	0	7	5
Haute Guinée	0	0	0	0	4	4
Guinée Forestière	0	0	0	0	9	1
Conakry	0	0	1	2	4	4
<b>Guinée</b>	<b>1</b>	<b>0</b>	<b>2</b>	<b>15</b>	<b>40</b>	<b>29</b>

Source : Division faune et protection de la nature/Direction nationale des eaux et forêts

**Tableau 19.16 : Principales données sur les bassins fluviaux de Guinée en 2016**

N°	Bassins fluviaux	Superficie du bassin versant (km <sup>2</sup> )	Longueur (km)	Volume annuel reçu (millions · m <sup>3</sup> / an)	Bassins transfrontaliers et pays riverains en aval
1	Cogon	8 502	379	17 174	
2	Tinguilinta	5 031	160	11 652	
3	Kapatchez	2 906	105	8 209	
4	Fatala	6 092	205	13 945	
5	Konkouré	18 692	339	39 689	
6	Soumba/Killy	392	39	9 282	
7	Killy/Soumba	300	31	9 282	
8	Forécariah/Bofon	2 226	103	6 789	
9	Mellakoué	1 049	50	3 252	
10	Kolenté	5 178	210	10 741	Sierra Léone
11	Koliba/Tominé	18 122	407	26 694	Guinée-Bissau
12	Gambie	12 038	211	12 418	Sénégal
13	Sénégal	18 972	450	44 284	Mali
14	Kaba	5 427	91	7 850	Sierra Léone
15	Niger	97 168	661	147 662	Mali
16	Sassandra	10 839	87	20 898	Côte d'Ivoire
17	Cavaly	2 116	75	3 915	Côte d'Ivoire
18	Mani	2 506	157	3 370	Libéria
19	Diani	9 333	246	17 323	Libéria
20	Loffa	1 684	64	4 718	Libéria
21	Makona	8 384	262	20 655	Sierra Léone
22	Mano	10	3	12	Libéria
23	Kayanga/Geba	20	5	24	Sénégal

Source : Direction nationale de l'hydraulique/Ministère de l'énergie et de l'hydraulique

**Tableau 19.17 : Evolution des débits de quelques fleuves majeurs (m3/s)**

	2009	2010	2011	2012	2013	2014	2015	2016	2017	2018
Niger à Faranah	72,0	65,7	11,6	85,8	81,0	72,4	119,6	44,4	60,4	84,5
Bafing à Sokotoro	35,9	33,0	34,8	39,8	46,2	31,3	33,1	23,9	34,0	26,8
Sankarani à Mandiana	255,5	293,6	191,4	248,1	288,5	203,2	190,8	126,5	174,5	290,1
Niandan à Baro	199,4	195,1	79,5	194	199,5	368,5	226,5	85,4	132,4	248,5
Milo à Kankan	154,4	144,7	0	42,7	152,9	117,4	122,7	44,1	109,9	190,8
Koliba à Gaoual	198,5	242,1	201,8	314	211,9	153,1	nd	nd	nd	nd
Oulé à Kérémanda	35	39,3	30,4	35,2	29,7	26,6	40,1	42,3	33,7	0,9*

Source : Direction nationale de l'hydraulique/Ministère de l'énergie et de l'hydraulique ; \* = le débit prélevé seulement en janvier 2018

**Tableau 19.18 : Répartition des bassins internationaux de la Guinée et état de dégradation 2015-2016**

N°	Bassins internationaux	Localités	Région	Superficie (km <sup>2</sup> )	Etat de dégradation des terres
1	Kolenté	Kindia Forécariah	Kindia	5 178	Dégradé
2	Koliba/Korrubal	Gaoual	Boké	18 122	Dégradé
3	Gambie	Koubia Mali Labé	Labé	12 038	Moyennement conservé
4	Sénégal	Mamou Dal Lab Toug Ding	Labé	18 972	Dégradé
5	Kaba	Mamou	Mamou	5 427	Dégradé
6	Niger	Haute Guinée	Kankan Farana	97 168	Moyennement conservé
7	Sassandra	Lola	N'Zérékoré	10 839	Dégradé
8	Cavaly	N'Zérékoré	N'Zérékoré	2 116	Dégradé
9	Mani	N'Zérékoré	N'Zérékoré	2 506	Dégradé
10	Diani	N'Zérékoré	N'Zérékoré	9 333	Dégradé
11	Loffa	Macenta	N'Zérékoré	1 684	Dégradé
12	Makona	Guékédou	N'Zérékoré	8 384	Dégradé
13	Mano	Nd	N'Zérékoré	10	Dégradé
14	Kayanga/Geba	Gaoual	Boké	20	Dégradé

Source : Direction nationale de l'hydraulique/Ministère de l'énergie et de l'hydraulique

**Tableau 19.19 : Répartition spatiale du relief terrestre**

Régions	Monts	Plaines	Plateaux	Bas-fonds
Conakry	0	0	0	0
Boké	0	5	2	6
Faranah	1	2	0	3
Kankan	1	3	1	7
Kindia	3	4	1	3
Labé	4	5	0	4
Mamou	5	5	1	5
N'Zérékoré	4	0	0	11
<b>Guinée</b>	<b>18</b>	<b>24</b>	<b>5</b>	<b>39</b>

Source : Institut géographique national/DNGR 2006-2009

**Tableau 19.20 : Répartition des monts par région naturelle et altitude**

Région naturelle	Nom de montagne	Localisation/Préfecture	Altitude (m)
Basse Guinée	Kakoulima	Coyah	1 011
	Benna	Forécariah	1 124
	Gangan	Kindia	1 117
Moyenne Guinée	Loura	Mali	1 538
	Diaguissa	Dalaba	1 425
	Tinka	Dalaba	1 372
	Limboko	Labé	1 255
	Kolima	Labé	1 250
	Kokou	Dalein	1 290
	Séré	Mamou	1 032
	Kadjondola	Mamou (Soya-Tolo)	1 094
	Soumbalako	Mamou	1 084
	Haute Guinée	Oualla	Nienouya
Dandoukourou		Sandenia (Faranah)	1 117
Koubankourou		Koumban (Kankan)	804
Guinée Forestière	Nimba	Lola	1 752
	Pic de Tibé	Beyla	1 504
	Yono	Zogota	915
	Bero	Gounagalai	1 210

Source : Institut géographique national

**Tableau 19.21 : Sources de la pollution de l'air en Guinée en 2010**

Source de la pollution	Lieux	Polluants	Taux	Normes
Trafics aériens	Conakry	CO; CO2; NOx; SO2	Voir IGES secteur Energie	Non définie
Transport urbain	Territoire national	O3; NOx. COV; CO2; SO2	Voir IGES secteur Energie	Non définie
Gaz d'origine animal, culture de riz, gaz naturel	Territoire national	CH4	Voir IGES secteur Agriculture	Non définie
Systèmes de réfrigération et de climatisation	Conakry et zones industrielles	CFC et assimilés	Etude faite dans cadre Protocole Montréal	Non définie
Engrais azotés en agriculture	Territoire national	N2O	IGES secteur agriculture	Non définie
Combustion domestique, mais également dans les moteurs diesels	Territoire national	Hydrocarbures aromatiques polycycliques (BTX : Benzène, toluène, xylène)	Non évalué	Non définie
Cheminées des usines de textiles, savonneries, brasseries, agro-alimentaires, emballages, plastique	Territoire national	Fumées noires particules, CO2, SO2	Non évalué	
Port autonome de Conakry et le port de Kamsar	Kaloum Kamsar	Poussières, particules d'alumine, bauxite, ciment, chlore, soufre	Non évalué	
Carrières	Territoire national	Poussières de concassage, dynamitage	Non évalué	
Usine de sciage de bois	Guinée forestière	Sciures de bois, CO2, SO2	Non évalué	
Extraction d'huile de palme et de Karité	BG, HG et GF	Brisures de noix, gaz d'hexane, CO2, SO2	Non évalué	
Briqueteries	Territoire national	Fumées noires, métaux lourds, HCL, CO, dioxine	Non évalué	
Dépôt pétrolier	Conakry, R. naturelles	SO2, NOx, CO, CO2, COV	Non évalué	
Grands moulins de Guinée	Dubrèka	Fumes noires, CO2, SO2, particules farines	Non évalué	
Pollution côtière	Zones côtières	CO, CO2, O3, CH4, NOx, N2O, NH3, Hydrocarbures	Non évalué	

Source : Document de stratégie de prévention et de gestion de la pollution de l'air, Direction nationale de l'Assainissement et du Cadre de vie. (décembre 2010).

**Tableau 19.22 : Qualité de l'eau fournie par la SEG (%)**

	2012	2013	2014	2015	2016	2017	2018
Taux de potabilité bactériologique	98,3	97,4	96,0	98,2	98,2	81,3	97,9

Source : Société des Eaux de Guinée (SEG)

**Tableau 19.23 : Qualité de l'eau potable produite par la Société des eaux de Guinée (SEG)**

N°	Valeurs moyennes	2012	2013	2014	2015	2016	2017
1	Teneur en phosphore (mg/l)	3,39	3,34	3,37	nd	nd	nd
2	Teneur en coliformes fécaux (UFG/100ml)	6,6	6,8	6,8	nd	nd	nd
3	PH de l'eau	6,4	6,3	6,4	6,5	6,5	7,1
4	Teneur en fer (%)	72,4	72,5	72,5	nd	nd	nd
5	Turbidité (NTU)	0,4	0,4	0,7	0,6	0,6	1,5
6	Teneur en nitrate (mg/l)	3,4	3,4	11,8	10,6	11,7	14,7
7	Teneur en phosphate (mg/l)	nd	nd	nd	nd	nd	nd
8	Teneur en métaux lourds (Fer)	nd	nd	nd	nd	nd	nd
9	Rendement technique du réseau de distribution de l'eau (%)	0,71	0,54	0,6	0,58	0,57	nd

Source : Société des Eaux de Guinée (SEG)

**Tableau 19.24 : Valeurs minimales constatées à la sortie des stations d'eau traitée en 2016**

Sites de production	PH de l'eau	Turbidité NTU	Teneur en fer (mg/l)	Teneur en nitrate (mg/l)	Coliformes (UFC/100ml)
Yessouloun 1	7,00	Inf à 1	Inf à 0,02	0,70	0,00
Yessoulou 2 et 3	7,20	Inf à 1	Inf à 0,02	0,80	0,00
Lac Sonfonia	6,30	Inf à 1	0,02	0,97	0,00
Kakimbo	6,11	0,03	0,08	0,68	0,00
Bassia	6,03	0,25	0,07	0,73	0,00
Kobaya	6,12	0,18	0,08	0,62	0,00
Demoudoula	8,23	0,12	0,09	0,59	0,00
Stade FE	6,31	0,23	0,05	1,12	0,00
Donka 1	6,12	0,21	0,03	0,54	0,00
Donka 2	5,99	0,35	0,03	0,48	0,00
PK 43	6,13	0,21	Inf à 0,02	0,75	0,00
Stade Nongo	6,17	0,24	0,09	0,91	0,00
Kakoulima	6,13	0,62	0,08	0,83	0,00
Station BF Sandervalia	6,20	0,29	0,03	0,52	0,00

Source : Sous-Direction Statistiques/Service qualité/Société des Eaux de Guinée

**Tableau 19.25 : Valeurs maximales constatées à la sortie des stations d'eau traitée en 2016**

Sites de production	PH de l'eau	Turbidité NTU	Teneur en fer (mg/l)	Teneur en nitrate (mg/l)	Coliformes (UFC/100ml)
Yessouloun 1	8,00	2,00	Inf à 0,02	1,02	2,00
Yessoulou 2 et 3	7,60	3,00	Inf à 0,02	1,08	8,00
Lac Sonfonia	7,90	Inf à 1	0,03	1,05	3,00
Kakimbo	6,10	0,97	0,11	2,09	6,00
Bassia	6,20	0,35	0,10	1,12	10,00
Kobaya	6,40	1,98	0,13	1,21	2,00
Demoudoula	9,30	3,26	0,15	1,54	8,00
Stade FE	6,40	1,04	0,08	2,56	11,00
Donka 1	6,20	0,67	0,10	1,13	5,00
Donka 2	6,10	0,42	0,08	1,00	9,00
PK 43	6,30	0,50	0,03	1,09	11,00
Stade Nongo	6,20	0,38	0,12	1,86	10,00
Kakoulima	6,20	0,25	0,13	1,02	9,00
Station BF Sandervalia	6,30	2,31	0,07	1,12	7,00

Source : Sous-Direction Statistiques/Service qualité/Société des Eaux de Guinée

**Tableau 19.26 : Valeurs minimales constatées à la sortie des stations d'eau traitée en 2017**

Sites de production	PH de l'eau	Turbidité NTU	Teneur en fer (mg/l)	Teneur en ntrate (mg/l)	Coliformes (UFC/100ml)
Yessouloun 1	7,20	Inf à 1	Inf à 0,02	0,63	0,00
Yessoulou 2 et 3	7,10	Inf à 1	Inf à 0,02	0,58	0,00
Lac Sonfonia	6,48	Inf à 1	0,03	0,68	0,00
Kakimbo	6,14	0,10	0,07	0,96	0,00
Bassia	6,12	0,10	0,09	0,91	0,00
Kobaya	6,18	0,20	0,08	0,84	0,00
Demoudoula	7,96	0,20	0,05	0,96	0,00
Stade FE	6,23	0,10	0,06	0,77	0,00
Donka 1	6,15	0,10	0,04	0,51	0,00
Donka 2	6,11	0,20	0,03	0,58	0,00
PK 43	6,13	0,70	0,02	0,71	0,00
Stade Nongo	6,11	0,20	0,40	0,66	0,00
Kakoulima	6,16	0,10	0,50	0,76	0,00
Station BF Sandervalia	6,12	0,20	0,02	0,54	0,00

Source : Sous-Direction Statistiques/Service qualité/Société des Eaux de Guinée

**Tableau 19.27 : Valeurs maximales constatées à la sortie des stations d'eau traitée en 2017**

Sites de production	PH de l'eau	Turbidité NTU	Teneur en fer (mg/l)	Teneur en nitrate (mg/l)	Coliformes (UFC/100ml)
Yessouloun 1	7,71	13,00	Inf à 0,02	1,05	3,00
Yessoulou 2 et 3	7,66	16,00	Inf à 0,02	1,04	2,00
Lac Sonfonia	6,97	Inf à 1	0,04	1,86	8,00
Kakimbo	6,30	0,26	0,12	1,98	3,00
Bassia	6,22	0,29	0,15	1,19	6,00
Kobaya	6,24	0,63	0,10	1,21	2,00
Demoudoula	8,13	2,25	0,11	1,58	9,00
Stade FE	6,35	1,27	0,13	2,12	0,00
Donka 1	6,22	0,94	0,10	1,31	2,00
Donka 2	6,16	0,68	0,12	1,28	6,00
PK 43	6,28	7,64	0,07	1,84	6,00
Stade Nongo	6,25	0,58	0,13	1,37	0,00
Kakoulima	6,26	0,42	0,15	1,43	5,00
Station BF Sandervalia	6,21	0,24	0,05	1,17	8,00

Source : Sous-Direction Statistiques/Service qualité/Société des Eaux de Guinée

**Tableau 19.28 : Valeurs minimales constatées à la sortie des stations d'eau traitée en 2018**

Sites de production	PH de l'eau	Turbidité NTU	Teneur en fer (mg/l)	Teneur en nitrate (mg/l)	Coliformes (UFC/100ml)
Yessouloun 1	6,60	Inf à 1	Inf à 0,02	0,59	0,00
Yessoulou 2 et 3	6,40	Inf à 1	Inf à 0,02	0,61	0,00
Lac Sonfonia	6,48	Inf à 1	Inf à 0,02	0,69	0,00
Kakimbo	6,05	0,12	0,06	0,93	0,00
Bassia	6,11	0,15	0,07	0,84	0,00
Kobaya	6,18	0,19	0,05	0,92	0,00
Demoudoula	7,96	0,15	0,06	0,87	0,00
Stade FE	6,23	0,12	0,09	0,78	0,00
Donka 1	6,15	0,10	0,05	0,54	0,00
Donka 2	6,11	0,19	0,04	0,43	0,00
PK 43	6,13	0,68	0,02	0,66	0,00
Stade Nongo	6,10	0,19	0,08	0,81	0,00
Kakoulima	6,16	0,12	0,07	0,72	0,00
Station BF Sandervalia	6,12	0,23	0,03	0,48	0,00

Source : Sous-Direction Statistiques/Service qualité/Société des Eaux de Guinée

**Tableau 19.29 : Valeurs maximales constatées à la sortie des stations d'eau traitée en 2018**

Sites de production	PH de l'eau	Turbidité NTU	Teneur en fer (mg/l)	Teneur en nitrate (mg/l)	Coliformes UFC/100ml)
Yessouloun 1	7,90	13,00	0,07	1,21	3,00
Yessoulou 2 et 3	7,80	16,00	0,07	1,27	2,00
Lac Sonfonia	6,97	Inf à 1	0,09	1,18	8,00
Kakimbo	6,30	0,26	0,20	2,08	5,00
Bassia	6,19	0,29	0,18	1,96	6,00
Kobaya	6,24	0,63	0,15	1,58	2,00
Demoudoula	7,13	2,25	0,12	1,32	9,00
Stade FE	6,35	1,27	0,15	1,83	0,00
Donka 1	6,22	0,94	0,13	1,22	2,00
Donka 2	6,16	0,68	0,12	1,38	6,00
PK 43	6,28	7,90	0,08	1,05	6,00
Stade Nongo	6,25	0,58	0,17	1,33	10,00
Kakoulima	6,26	0,42	0,14	1,49	5,00
Station BF Sandervalia	6,21	0,24	0,11	1,24	8,00

Source : Sous-Direction Statistiques/Service qualité/Société des Eaux de Guinée



**Tableau 19.30 : Qualité de l'eau marine**

Désignation	Variables	Unités	2012	2013	2014	2015	2016	2017	2018
Nutriment et chlorophylle	Niveau de concentration d'azote	mg. /L	0,57	0,60	0,67	0,69	0,79	nd	nd
	Niveau de concentration phosphore	mg/L	<100	<100	<100		<100	nd	nd
	Niveau de concentration de chlorophylle A	µg/L	1<5HM	<5H	<5HM	<5HM	<5HM	nd	nd
Matières Organiques	Demande biochimique en oxygène DBO	mg/l	50,68	60,9	67,5	62,5		nd	nd
	Demande chimique en oxygène DCO	mg/l	120,7	110,5	129,2	115,2		nd	nd
Pathogènes	Niveau de concentration de coliformes fécaux dans les eaux marines	UFC	1 500	1 500	2 000	2 500	3 000	nd	nd
Métaux lourds	Niveaux de concentration dans les organismes et l'eau de mer	µgg-1	nd	0,97	0,98	0,99	0,99	nd	nd
Contaminant organique	Niveaux de concentration dans les sédiments et l'eau de mer	µgg-1	0,102	0,210	0,205	0,207	0,208	nd	nd
Concentration organismes marins	Niveaux de concentration dans les organismes marins	µgg-1	0,037	0,025	0,87	0,24	0,84	nd	nd
Paramètres physico chimiques	PH	pas d'unité	7,5-7,99	8,00	8,5	8,3	8,6	nd	8,4
	Température	o C	26-28	29-30	30-31	31-32	32-33	nd	29
	Total des solides en suspension	mg/L ppm	3 010	4 050	3 500	2 200	5 700	nd	nd
	Salinité	o/oo, g/.L	33	31	30	29	32	nd	21,3
	Oxygène	mg/ L	nd	nd	nd	nd	nd	nd	8,3
	Densité	mg/l NTU	0,023	30,0	20,9	3,21	32,5	nd	28,1
Pollution par hydrocarbures	Superficie des nappes de pétrole	t/an	nd	nd	nd	nd	nd	nd	nd
	Quantité de boules de goudron	mg/l	0,081	0,098	0,102	0,120	0,125	nd	nd

Source : Centre recherche scientifique Conakry-Rog bane/département d'océanographie; laboratoire d'hydrochimie

**Tableau 19.31 : Situation des catastrophes naturelles gérées sur le territoire national**

	2014	2015	2016	2017	2018	
Nombre de sinistres	22 999	22 006	7 134	7 064	30 418	
Inondations	15 289	1 812	1 004	2 246	12 283	
Incendies	4 431	1 347	3 150	1 173	3 928	
Autres (tornades, montée de la mer)	3 279	16 126	2 210	2 821	2 607	
Nombre de personnes déplacées	nd	2 721	nd	1 923	11 600	
Nombre de pertes en vies humaines	nd	21	4	9	11	
Coût de l'assistance BND (millions GNF)	2 000	2 500	1 000	1 500	2 500	
Inondation	Poputation touchée	15 289	1 812	1 004	2 246	12 283
	Ménages touchés	3 057	262	200	449	2 456
Incendie	Poputation touchée	4 431	1 347	3 150	1 173	3 928
	Ménages touchés	886	269	630	234	785
Autres (vents violents)	Poputation touchée	3 279	16 126	2 210	4 744	2 607
	Ménages touchés	655	3 225	442	949	521

Source : Service national des affaires humanitaires (SENAH)/Ministère de l'Administration du territoire et de la décentralisation

# Statistiques économiques

## Chapitre 20. : Industrie et mines

**Tableau 20.1 : Evolution du nombre d'entreprises nouvellement créées par secteur d'activité**

	2014	2015	2016	2017	2018
Agriculture	42	49	111	118	190
Élevage	12	23	27	19	78
Pêche	19	45	62	87	52
Environnement	1	2	2	0	10
Industrie	53	67	81	96	249
Énergie	7	8	19	16	82
Production d'eau	1	0	28	34	0
Communication	48	49	61	68	111
Transport	54	97	109	206	313
<b>Ensemble</b>	<b>237</b>	<b>340</b>	<b>500</b>	<b>644</b>	<b>1 085</b>

Source : Agence guinéenne pour la promotion des investissements privés (APIP)

**Tableau 20.2 : Evolution du nombre d'entreprises créées par pays membres de la CEDEAO**

	2015	2016	2017	2018
Côte d'Ivoire	43	62	74	4
Bénin	17	11	15	24
Burkina Faso	6	5	9	11
Guinée Bissau	0	2	4	4
Togo	23	19	45	28
Mali	19	25	41	12
Sénégal	40	39	40	54
Sierra Leone	12	11	21	24
Libéria	2	5	3	52
Gambie	0	1	2	12
Ghana	5	6	9	2
Niger	3	1	4	0
Nigéria	29	18	25	24
Cap-Vert	0	0	0	68
<b>Ensemble</b>	<b>199</b>	<b>205</b>	<b>292</b>	<b>319</b>

Source : Agence guinéenne pour la promotion des investissements privés (APIP)

**Tableau 20.3 : Evolution par branche de l'Indice harmonisé de la production industrielle (IHPI) (Base 2006=100)**

	2013				2014				2015			
	T1	T2	T3	T4	T1	T2	T3	T4	T1	T2	T3	T4
Industries extractives	158,1	110,6	110,4	100,1	119,6	135,2	122,9	139,8	122,9	133,5	126,9	141,1
Industries alimentaires et de tabac	64,6	51,8	45,4	54,4	48,4	64,3	59,8	53,8	64	61,2	51,2	57,4
Industries textiles et du cuir	71,9	142,7	205,4	69,7	22,9	46,3	34,5	22,9	10,5	16,6	17,2	24
Industries du bois et meubles	3,6	2,1	5,9	4,2	3,1	3	3,1	0,8	1,6	1,5	2,2	1,3
Industrie du papier, carton et édition, imprimerie	35,8	3,9	82,5	4,6	35,8	20,2	28	1836,8	34,4	420,9	1837	17,6
Industries pétrolières, chimiques et caoutchouc, plastiques	358,6	372,4	315,2	404,8	415	416,8	356,3	1223,6	1219	1043	701,9	866,9
Industries du verre, de la céramique et des matériaux de construction	116,2	373,8	246,5	239,8	249,1	133,1	310,9	524,3	440,9	558	541,5	639,5
Industries métalliques	5,1	3,9	3,9	2,8	2,6	2,6	8,7	3,1	3,2	3,3	3,5	1,4
Autres industries de fabrication	3,7	16	18,7	12,6	10,3	11,3	20,2	19,3	15,1	18,2	14,2	15,6
Électricité, gaz et eau	141,5	122,7	120,7	145,8	144,4	131,4	142,2	146,9	145,4	159,2	235,1	267,9
<b>Ensemble</b>	<b>130,9</b>	<b>109,7</b>	<b>101,5</b>	<b>97,4</b>	<b>110,6</b>	<b>116,9</b>	<b>116,6</b>	<b>155,4</b>	<b>140,3</b>	<b>149,8</b>	<b>138,7</b>	<b>157,1</b>
<b>Ensemble hors extractives</b>	<b>73,9</b>	<b>108,1</b>	<b>82,8</b>	<b>91,7</b>	<b>91,6</b>	<b>78,4</b>	<b>103,3</b>	<b>188,1</b>	<b>176,9</b>	<b>184,2</b>	<b>183,7</b>	<b>190,9</b>

Source INS/ MPDE

**Tableau 20.3 : Evolution par branche de l'Indice harmonisé de la production industrielle (IHPI) (Base 2006=100) (Suite)**

	2016				2017				2018			
	T1	T2	T3	T4	T1	T2	T3	T4	T1	T2	T3	T4
Industries extractives	152,7	167,4	170,4	163,9	190,0	212,3	223,9	242,7	235,1	231,2	225,6	229,1
Industries alimentaires et de tabac	69,2	181,2	61,9	63,7	106,3	176,7	145,9	205,0	169,1	197,0	181,2	184,5
Industries textiles et du cuir	27,1	27,1	17,7	14,7	13,2	11,1	9,0	4,2	4,1	12,3	4,5	3,7
Industries du bois et meubles	2,1	3,1	1,6	5,2	14,0	5,5	4,8	8,8	5,0	5,2	4,4	5,7
Industrie du papier, carton et édition, imprimerie	35,8	4,6	28,0	36,8	0,6	0,3	0,3	2,7	0,0	0,3	1,8	4,5
Industries pétrolières, chimiques et caoutchouc, plastiques	960,3	1131,2	1008,2	992,0	1137,5	1246,7	1130,1	1070,5	978,5	987,5	1020,9	1001,3
Industries du verre, de la céramique et des matériaux de construction	907,0	890,2	691,8	198,9	126,7	195,4	153,1	187,5	190,1	190,6	179,7	208,6
Industries métalliques	1,0	1,5	2,5	2,5	4,4	2,7	2,4	4,0	125,0	131,7	139,7	140,6
Autres industries de fabrication	15,4	13,7	10,5	15,6	17,6	18,3	13,5	20,9	14,2	14,9	16,9	16,9
Électricité, gaz et eau	280,2	256,5	324,9	288,3	258,2	271,9	317,6	140,1	137,6	136,0	141,6	198,0
<b>Ensemble</b>	<b>181,6</b>	<b>205,9</b>	<b>184,3</b>	<b>154,7</b>	<b>175,9</b>	<b>204,3</b>	<b>205,4</b>	<b>221,3</b>	<b>224,6</b>	<b>226,0</b>	<b>221,6</b>	<b>226,7</b>
<b>Ensemble hors extractives</b>	<b>242,2</b>	<b>286,5</b>	<b>213,5</b>	<b>135,3</b>	<b>146,4</b>	<b>187,7</b>	<b>166,6</b>	<b>176,2</b>	<b>202,6</b>	<b>214,9</b>	<b>213,3</b>	<b>221,9</b>

Source : INS/MPDE

**Tableau 20.4 : Exportation des produits d'industries alimentaires et boissons**

	Unités	2013	2014	2015	2016	2017	2018
Volume	Milliers Tonnes	970	410	200	50	0	10
Valeur	Milliers USD	840	450	110	40	30	70

Source : BCRG/DGES/DSBP et DGD

**Tableau 20.5 : Exportation des produits métallurgiques (ferrailles, déchets)**

	Unités	2013	2014	2015	2016	2017	2018
Volume	Milliers tonnes	44,38	19,87	8,72	9,67	15,37	19,20
Valeur	Millions USD	2,13	1,69	1,14	2,30	nd	1,67

Source : BCRG/DGES/DSBP et DGD

**Tableau 20.6 : Evolution des importations des produits de ciments (tonnes)**

	2013	2014	2015	2016	2017	2018
Ciment en vrac	57 862	48 017	nd	500	nd	nd
Ciment conditionné	353 308	92 740	12 253	11 645	8 879	14 188
Clinker	333 181	300 609	464 088	916 278	1 263 109	1 690 391
Gypse	23 289	7 533	18 677	26 205	34 600	23 278
Pozzolane	295 508	705 363	676 947	273 245	nd	nd
<b>Total produits de ciments</b>	<b>1 063 148</b>	<b>1 154 262</b>	<b>1 171 965</b>	<b>1 227 873</b>	<b>nd</b>	<b>nd</b>

Source : Port autonome de Conakry (PAC)/Ministère des transports

**Tableau 20.7 : Evolution de la production des boissons alcoolisées et non alcoolisées (milliers hectolitres)**

	2014	2015	2016	2017	2018
Bière	143,2	160,1	227,2	271,9	245,5
Boissons sucrées	215,3	232,7	279,9	259,6	194,7

Source : Tableau de bord mensuel/Direction nationale de l'économie

**Tableau 20.8 : Evolution des importations des boissons alcoolisées et non alcoolisées (en 000 tonne)**

	2014	2015	2016	2017	2018
Boissons alcoolisées	13	22	19	21	10
Boissons non alcoolisées	46	44	75	44	24
<b>Total</b>	<b>59</b>	<b>66</b>	<b>94</b>	<b>65</b>	<b>34</b>

Source : Port autonome de Conakry (PAC)/Ministère des transports

**Tableau 20.9 : Production minière et des carrières**

	Unités	2012	2013	2014	2015	2016	2017	2018
Bauxite	000 t	19 530	20 349	20 288	20 905	32 424	51 701	59 574
Alumine	000 t	167,0	nd	nd	nd	nd	nd	169
Production industrielle d'or	000 z	464,6	519,5	385,2	516,7	500,3	591,2	473,0
Production artisanale d'or	147,4	0,03	201,6	267,8	83,81	438,2	914,9	357,1
Production industrielle de diamant	000 c	9,9	8,5	4,4	11,6	11,5	1,9	1,0
Production artisanale de diamant	000 c	266,8	202,4	164,1	166,9	nd	183,5	nd
Granite	000 m <sup>3</sup>	275,5	294,9	1 637,1	265,7	162,7	500,3	568,0

Source : Bureau de stratégie et de développement/Ministère des mines et de la géologie (données de GLOBBIZ)

**Tableau 20.10 : Exportation en volume des produits miniers**

	Unité	2014	2015	2016	2017	2018
Or	Tonnes	25,05	19,59	29,96	45,09	26,51
Diamant	Millions carats	0,16	0,17	0,11	0,24	0,26
Bauxite	Millions tonnes	19 832,3	20 100,2	20 897,3	47 133,6	62 199,7
Aluminium	Millions tonnes métriques	-	-	-	-	-

Source : BCRG/DGES/DSBP et DGD

**Tableau 20.11 : Exportations FAB en valeurs de quelques produits miniers (millions USD)**

	2012	2013	2014	2015	2016	2017	2018
Or	1 024,7	939,5	947,3	671,8	1 111,2	1 692,5	978,8
Diamant	39,0	36,2	28,0	18,2	22,1	25,3	19,7
Bauxite	43,6	436,1	595,4	1 703,3	883,0	1 888,4	2 091,8
Aluminium	0,8	-	-	-	-	0,0	44,5

Source : BCRG/DGES/DSBP et DGD

**Tableau 20.12 : Part des flux des investissements directs étrangers du secteur minier et de l'énergie (millions USD)**

	2014	2015	2016	2017	2018
Secteur minier	17,58	32,53	1 654,94	532,68	356,39
Secteur industriel	43,78	8,18	2,07	3,80	3,65
<b>Total des flux d'IDE</b>	<b>61,36</b>	<b>64,04</b>	<b>1668,84</b>	<b>577,54</b>	<b>362,40</b>

Source : BCRG/bulletin statistique monétaire et balance des paiements



## Statistiques économiques

### Chapitre 21. : Eau et énergie

**Tableau 21.1 : Production d'eau de la Société des eaux de Guinée (SEG) par préfecture (milliers m<sup>3</sup>)**

	2012	2013	2014	2015	2016	2017	2018
<b>Total Conakry</b>	<b>53 673,5</b>	<b>54 119,2</b>	<b>54 884,0</b>	<b>53 171,2</b>	<b>55 309,2</b>	<b>56 099,4</b>	<b>57 099,9</b>
Forécariah	113,8	129,6	135,5	177,0	166,8	136,4	179,2
Kindia	1 172,3	1 114,5	924,8	1 028,5	1 112,7	1 051,6	1248,2
Mamou	339,2	268,5	280,7	270,5	229,8	282,9	353,6
Faranah	199,2	251,7	294,2	352,6	349,0	456,1	435,8
Kissidougou	350,1	287,1	394,9	179,9	183,2	251,7	405,0
Guéckédou	130,6	165,4	135,3	356,0	367,5	395,9	254,0
Kankan	988,8	954,8	1 316,9	1 135,4	1 018,6	1 154,7	1429,8
Macenta	84,6	111,7	114,6	139,7	100,4	117,5	120,9
N'Zérékoré	627,8	563,2	584,8	653,2	657,3	636,7	697,9
Dalaba	196,6	221,7	318,1	363,2	271,5	270,2	282,9
Kérouané	227,6	210,8	200,5	169,6	277,3	475,5	485,8
Boké	540,0	608,9	620,5	708,9	736,2	791,0	821,2
Dabola	94,2	114,7	112,6	280,2	558,9	520,2	597,5
Pita	94,9	160,8	197,1	195,8	166,4	162,1	211,3
Kouroussa	165,3	288,9	165,4	169,9	169,2	162,6	178,9
Mali	14,2	27,3	34,9	28,9	16,6	23,3	20,8
Mandiana	3,5	12,4	19,0	25,5	10,5	11,1	11,1
Coyah	93,4	96,6	150,1	198,4	209,0	253,9	317,3
Dubréka	79,2	99,6	117,7	80,9	94,0	117,0	136,0
Siguiré	304,9	374,9	504,8	433,4	388,9	443,1	399,4
Dinguiraye	107,7	134,4	122,5	119,5	139,7	136,6	166,1
Labé	476,4	729,7	836,0	854,1	833,6	866,6	967,9
Koundara	221,4	247,4	265,8	272,2	326,7	326,2	360,8
Bofa	24,4	40,2	31,5	26,2	27,2	15,5	28,7
Télimélé	0,0	0,0	0,0	0,0	31,9	52,5	81,2
<b>Total Centres de l'intérieur</b>	<b>6 650,0</b>	<b>7 214,7</b>	<b>7 878,3</b>	<b>82 19,2</b>	<b>8 442,7</b>	<b>9 110,9</b>	<b>10 191,2</b>
<b>Total GI Production (M<sup>3</sup>)</b>	<b>60 323,4</b>	<b>61 333,9</b>	<b>62 762,3</b>	<b>61 390,4</b>	<b>63 751,9</b>	<b>65 210,2</b>	<b>67 291,1</b>

Source : S/D Statistique-DSI-DPR-SEG

**Tableau 21.2 : Distribution de la production d'eau par agence de Conakry (milliers m<sup>3</sup>)**

	2012	2013	2014	2015	2016	2017	2018
Kaloum	3 440,7	3 300,1	3 261,6	2 952,1	2 847,3	2 588,4	2 523,8
Dixxin	2 842,6	2 651,5	2 588,8	2 195,9	1 969,8	2 167,8	2 182,0
Matam	1 940,2	2 787,6	2 623,0	3 179,9	3 010,6	2 337,4	2 212,4
Matoto	12 165,9	14 819,4	16 784,2	16 029,8	14 861,9	10 710,2	8 213,1
Ratoma	12 953,3	6 751,7	6 354,1	5 951,5	5 640,0	4 569,4	4 811,8
Kountia	3 379,7	3 880,6	5 352,8	7 688,3	7 288,8	9 492,9	8 806,4
Wanindara	4 849,6	7 379,5	7 361,5	6 608,1	6 359,7	7 064,1	6 995,6
Cimenterie	na	368,7	1 483,7	1 385,6	1 463,7	1 743,6	1 552,3
Yimbaya	na	na	na	na	1 162,9	5 343,3	5 467,1
<b>Ensemble</b>	<b>41 572,0</b>	<b>41 939,1</b>	<b>45 879,7</b>	<b>45 991,2</b>	<b>44 605,2</b>	<b>46 017,5</b>	<b>42 764,5</b>

Source : S/D Statistique-DSI-DPR-SEG



**Tableau 21.3 : Evolution de la production l'eau potable et de nombre de villes desservies à la SEG (milliers m<sup>3</sup>)**

	2012	2013	2014	2015	2016	2017	2018
Nombre de villes	25	25	25	26	26	26	26
Eau brute	63 339,6	62 695,8	64 149,0	62 957,9	64 945,1	67 812,7	67 453,7
Eau de surface	53 205,3	52 664,5	53 885,2	50 366,3	51 956,1	54 250,1	53 288,5
Eau souterraine	10 134,3	10 031,3	10 263 8	12 591,6	12 989,0	13 562,5	14 165,3
Volume produit (eau traitée)	60 323,4	61 333,7	62 762,3	61 973,1	63 751,9	65 210,2	67 291,1

Source : Société des eaux de Guinée (SEG)

**Tableau 21.4 : Qualité de l'eau fournie par la SEG (%)**

	2012	2013	2014	2015	2016	2017	2018
<b>Taux de potabilité bactériologique</b>	98,3	97,4	96,0	98,2	98,2	98,2	97,9

Source : Société des eaux de Guinée (SEG)

**Tableau 21.5 : Besoins de consommation d'eau potable de la SEG (millions m<sup>3</sup>)**

	2014	2015	2016	2017	2018
Besoins domestiques annuels	15,9	18,1	18,2	18,4	29,6
Besoins industriels annuels	0,7	0,7	0,7	0,8	1,0
Autres besoins annuels	20,0	28,5	28,8	29,1	44,1
<b>Ensemble</b>	<b>36,6</b>	<b>47,3</b>	<b>47,8</b>	<b>48,2</b>	<b>74,7</b>

Source : Société des eaux de Guinée (SEG)

**Tableau 21.6 : Tarif de la consommation d'eau de la SEG (GNF/m<sup>3</sup>)**

	2012	2013	2014	2015	2016	2017	2018
Administration	5 700	5 700	5 700	5 700	5 700	5 700	5 700
Particuliers (ménages)	Tranche 1 < 0 à 7 > m <sup>3</sup>	750	750	750	750	750	750
	Tranche 2 < 8 à 30 > m <sup>3</sup>	2 650	2 650	2 650	2 650	2 650	2 650
	Tranche 3 > 30 m <sup>3</sup>	4 080	4 080	4 080	4 080	4 080	4 080
Commerce	5 550	5 550	5 550	5 550	5 550	5 550	5 550
Organisme / Industrie	10 640	10 640	10 640	10 640	10 640	10 640	10 640
Bornes fontaines	3 500	3 500	3 500	3 500	3 500	3 500	3 500

Source : Direction système informatique/Sous-direction statistiques

**Tableau 21.7 : Nombre d'abonnés par agence à la Société des eaux de Guinée (SEG)**

	2012	2013	2014	2015	2016	2017	2018
Agence Kaloum	5 467	5 631	5 716	5 767	5 815	5 858	5 863
Agence Dixxin	8 744	8 707	8 904	9 057	9 091	9 114	9 127
Agence Matam	9 595	9 714	9 856	9 892	9 928	9 981	9 799
Agence Matoto	25 666	26 747	27 227	27 472	16 772	16 875	17 111
Agence Ratoma	24 454	24 666	24 871	25 048	25 245	25 367	25 536
Agence Kountia	9 117	10 223	10 962	11 494	11 668	12 360	12 818
Agence Wanindara	13 393	12 440	12 920	13 208	13 572	13 810	14 030
Agence Cimenterie	na	3 346	4 576	5 088	5 480	5 739	6 009
Agence Yimbaya	na	na	na	na	12 087	11 746	11 792
<b>Conakry</b>	<b>96 436</b>	<b>101 474</b>	<b>105 032</b>	<b>107 026</b>	<b>109 658</b>	<b>110 850</b>	<b>112 085</b>
Forécariah	515	530	533	538	546	552	571
Kindia	3 280	3 391	3 448	3 512	3 626	3 672	3 800
Mamou	1 521	1 550	1 556	1 571	1 591	1 626	1 656
Faranah	1 076	1 099	1 100	1 104	1 115	1 129	1 157
Kissidougou	1 934	1 944	1 952	1 954	1 969	1 977	1 982
Guéckédou	963	971	972	976	981	990	990
Kankan	3 276	3 435	3 533	3 555	3 625	3 700	3 772
Macenta	532	539	540	541	541	542	546
N'Zérékoré	2 191	2 341	2 399	2 437	2 457	2 481	2 497
Dalaba	631	697	714	719	727	752	760
Kérouané	631	665	676	686	703	939	959
Boké	826	838	842	1 019	1 115	1 199	1 292
Dabola	902	975	1 038	1 054	1 061	1 066	1 079
Pita	1 041	1 068	1 079	1 087	1 105	1 146	1 213
Kouroussa	623	669	679	679	681	690	696
Mali	84	130	157	165	175	187	187
Mandiana	19	19	19	25	25	25	25
Coyah	994	995	995	999	1 001	1 002	1 067
Dubréka	703	707	717	723	740	745	748
Siguiri	1 353	1 554	1 584	1 604	1 611	1 645	1 673
Dinguiraye	661	742	764	805	859	883	893
Labé	2 785	2 956	3 106	3 222	3 400	3 602	3 679
Koundara	1 068	1 128	1 184	1 213	1 242	1 300	1 327
Bofa	338	341	341	341	341	341	342
Télimélé	na	na	na	na	231	269	322
<b>Intérieur</b>	<b>27 947</b>	<b>29 284</b>	<b>29 928</b>	<b>30 529</b>	<b>31 468</b>	<b>32 460</b>	<b>33 233</b>
<b>Guinée</b>	<b>124 383</b>	<b>130 758</b>	<b>134 960</b>	<b>137 555</b>	<b>141 126</b>	<b>143 310</b>	<b>145 318</b>

Source : Ministère de l'énergie et de l'hydraulique/Société d'exploitation des eaux de Guinée (SEG)/Direction système informatique/Sous-direction Statistique.

**Tableau 21.8 : Nombre d'abonnés par usage à la SEG**

	Unité	2014	2015	2016	2017	2018
Domestique	Nombre	125 190	127 451	130 588	132 579	134 427
Collectif (Bornes fontaines)	Nombre	866	883	822	803	791
Industries	Nombre	76	75	78	78	60
Commerce	Nombre	3 662	3 923	4 186	4 353	4 499
Autres Administrations	Nombre	670	696	723	723	716
Administration	Nombre	4 496	4 610	4 729	4 774	4 825
Ensemble	<b>Nombre</b>	<b>134 960</b>	137 638	141 126	<b>143 310</b>	<b>145 318</b>

Source : Société des eaux de Guinée (SEG)

**Tableau 21.9 : Nombre d'abonnés facturés par usage à la SEG**

	2014	2015	2016	2017	2018
Particuliers (Domestique/Ménages)	60 686	59 726	61 404	60 146	64 129
Collectif (Bornes fontaines)	855	785	806	790	775
Industries	71	70	72	71	71
Commerce	3 498	4 192	4 309	4 221	4 368
Autres Administrations	636	663	681	668	666
Administration	4 420	4 639	4 769	4 672	4 733
<b>Ensemble</b>	<b>70 166</b>	<b>70 075</b>	<b>72 041</b>	<b>70 568</b>	<b>74 742</b>

Source : Société des eaux de Guinée (SEG)

**Tableau 21.10 : Facturation d'eau par préfectures à la Société des eaux de Guinée (SEG) (milliers de m3)**

	2012	2013	2014	2015	2016	2017	2018
Kaloum	5 373,8	4 384,0	4 550,8	4 633,6	4 630,9	4 688,3	4 676,0
Dixxin	4 417,8	3 105,0	3 142,9	2 953,3	2 938,7	2 846,7	2 866,0
Matam	3 097,5	2 374,3	2 357,8	2 287,0	2 354,9	2 292,1	2 329,4
Matoto	12 077,8	8 666,7	9 194,2	9 513,2	8 479,9	5 660,3	5 763,6
Ratoma	5 877,5	4 154,4	4 153,1	3 925,4	3 947,8	3 737,6	4 030,9
Kountia	3 470,3	2 606,6	2 677,5	2 771,3	2 953,4	3 019,9	3 133,1
Wanindara	3 538,2	2 442,0	2 689,9	2 589,4	2 698,3	2 596,6	2 655,3
Cimenterie	na	197,8	854,7	851,1	877,7	927,6	920,2
Yimbaya	na	na	na	na	1 435,3	4 701,2	4 772,8
<b>Total Conakry</b>	<b>37 853,2</b>	<b>27 931,1</b>	<b>29 621,3</b>	<b>29 524,6</b>	<b>30 317,2</b>	<b>30 470,6</b>	<b>31 147,1</b>
Forécariah	70,2	91,8	130,2	132,0	128,6	94,2	121,4
Kindia	702,6	839,0	862,3	833,3	898,2	789,0	956,7
Mamou	280,5	237,5	246,7	242,4	211,9	241,6	301,9
Faranah	175,7	220,4	289,9	307,3	300,9	334,5	318,0
Kissidougou	312,2	224,2	379,4	307,2	314,8	322,1	339,8
Guéckédou	124,6	133,1	125,6	154,5	154,2	185,0	193,7
Kankan	851,9	761,3	1 220,6	942,0	878,7	915,7	1 197,3
Macenta	87,0	96,2	110,3	113,7	88,7	96,0	99,9
N'Zérékoré	539,5	490,3	545,2	571,1	516,4	534,3	526,6
Dalaba	193,4	198,9	263,1	301,7	242,6	216,2	213,7
Kérouané	198,7	185,8	185,9	137,1	207,8	279,9	382,1
Boké	465,1	438,3	522,0	492,6	453,0	483,4	639,0
Dabola	105,7	109,2	116,0	190,6	421,0	327,4	388,9
Pita	84,7	121,5	175,2	158,9	159,0	146,9	172,6
Kouroussa	118,9	128,8	162,7	143,8	151,7	152,7	168,2
Mali	11,4	26,2	31,0	28,1	15,9	21,3	20,7
Mandiana	3,5	4,8	11,3	16,0	9,8	11,0	10,1
Coyah	84,5	81,1	124,8	154,7	165,0	173,3	221,2
Dubréka	72,7	71,7	118,0	76,4	75,7	94,4	117,8
Siguiré	234,9	250,6	393,5	375,1	326,6	431,4	344,2
Dinguiraye	100,6	118,6	118,1	110,6	131,6	139,6	161,2
Labé	431,0	575,9	737,3	715,8	674,8	758,1	895,2
Koundara	212,3	229,6	254,1	241,3	285,0	281,1	297,3
Bofa	22,1	31,8	27,8	23,2	20,2	11,9	23,5
Télimélé	0,0	0,0	0,0	0,0	20,7	34,2	65,8
<b>Total intérieur</b>	<b>5 484,6</b>	<b>5 667,6</b>	<b>7 152,2</b>	<b>6 770,5</b>	<b>6 853,7</b>	<b>7 076,2</b>	<b>8 177,0</b>
<b>Total Guinée</b>	<b>43 337,8</b>	<b>33 598,8</b>	<b>36 773,6</b>	<b>36 295,2</b>	<b>37 170,9</b>	<b>37 546,8</b>	<b>39 324,0</b>

Source : Ministère de l'énergie et de l'hydraulique/Société d'exploitation des eaux de Guinée (SEG)/Direction système informatique/Sous-direction Statistique.

**Tableau 21.11 : Evolution de la consommation d'eau potable de la SEG Par usage (milliers m<sup>3</sup>)**

	2014	2015	2016	2017	2018
Administration	22 173,5	21 848,8	21 886,2	21 846,0	22 349,1
Autres administrations (Institutions)	434,7	387,0	333,3	302,7	322,4
Bornes fontaines (Collectif)	102,5	115,4	168,4	168,4	156,3
Commerce	573,5	543,2	509,6	538,5	543,5
Industries	651,3	574,0	630,5	615,2	547,8
Particuliers (Ménages)	12 837,9	12 826,5	13 642,8	14 075,8	15 404,8
<b>Total</b>	<b>36 773,6</b>	<b>36 295,2</b>	<b>37 170,9</b>	<b>37 546,8</b>	<b>39 324,0</b>

Source : Société des eaux de Guinée (SEG)

**Tableau 21.12 : Chiffre d'affaires hors taxes par préfectures à la Société des eaux de Guinée (SEG) (milliards GNF)**

	2012	2013	2014	2015	2016	2017	2018
Kaloum	19,09	26,05	26,64	26,75	26,72	27,00	27,1
Dixxin	14,03	15,78	15,97	15,32	15,33	15,08	15,2
Matam	10,15	13,39	12,39	12,16	12,79	12,65	12,7
Matoto	37,64	42,18	43,74	45,01	39,92	26,35	26,2
Ratoma	17,52	18,47	18,75	18,24	18,46	17,97	18,8
Kountia	10,21	11,41	11,47	11,75	12,41	12,72	13,1
Wanindara	9,64	9,44	10,15	10,31	10,76	10,50	10,7
Cimenterie	na	0,78	2,88	2,85	2,87	2,95	2,9
Yimbaya	na	na	na	na	6,73	22,17	22,3
<b>Total Conakry</b>	<b>118,28</b>	<b>137,50</b>	<b>141,99</b>	<b>142,41</b>	<b>146,00</b>	<b>147,37</b>	<b>148,9</b>
Forécariah	0,18	0,41	0,61	0,60	0,56	0,40	0,5
Kindia	1,81	3,67	3,79	3,59	3,83	3,23	3,9
Mamou	0,78	0,93	0,99	0,93	0,79	0,93	1,3
Faranah	0,44	0,93	1,26	1,28	1,20	1,16	1,3
Kissidougou	0,86	0,94	1,63	1,27	1,26	1,26	1,3
Guéckédou	0,35	0,58	0,53	0,65	0,64	0,76	0,8
Kankan	2,39	3,19	5,53	3,91	3,69	3,69	5,0
Macenta	0,27	0,44	0,50	0,48	0,34	0,36	0,4
N'Zérékoré	1,53	2,20	2,47	2,56	2,21	2,27	2,2
Dalaba	0,58	0,90	1,23	1,41	1,05	0,91	0,9
Kérouané	0,56	0,85	0,83	0,53	0,85	1,18	1,6
Boké	1,50	2,25	2,71	2,45	2,10	2,20	3,0
Dabola	0,23	0,32	0,33	0,69	1,91	1,34	1,6
Pita	0,16	0,40	0,65	0,57	0,55	0,50	0,6
Kouroussa	0,30	0,49	0,69	0,57	0,59	0,55	0,6
Mali	0,03	0,11	0,12	0,11	0,04	0,06	0,1
Mandiana	0,01	0,02	0,05	0,07	0,04	0,05	0,0
Coyah	0,22	0,32	0,53	0,66	0,67	0,71	0,9
Dubrêka	0,18	0,29	0,50	0,29	0,26	0,36	0,4
Siguiré	0,56	0,97	1,66	1,49	1,19	1,64	1,3
Dinguiraye	0,22	0,42	0,39	0,36	0,43	0,46	0,5
Labé	1,00	2,15	2,88	2,70	2,48	2,83	3,1
Koundara	0,58	0,86	0,96	0,90	1,11	1,07	1,1
Bofa	0,05	0,15	0,14	0,11	0,09	0,05	0,1
Télimélé	0,00	0,00	0,00	0,00	0,08	0,12	0,2
<b>Total intérieur</b>	<b>14,81</b>	<b>23,79</b>	<b>30,98</b>	<b>28,17</b>	<b>27,95</b>	<b>28,08</b>	<b>32,5</b>
<b>Guinée</b>	<b>133,08</b>	<b>161,29</b>	<b>172,97</b>	<b>170,58</b>	<b>173,95</b>	<b>175,45</b>	<b>181,5</b>

Source : Ministère de l'énergie et de l'hydraulique/Société d'exploitation des eaux de Guinée (SEG)/Direction système informatique/Sous-direction Statistique.

**Tableau 21.13 : Chiffre d'affaires hors taxes par usage de la SEG (milliards GNF)**

	2012	2013	2014	2015	2016	2017	2018
Administration	102,74	118,87	126,39	124,54	124,75	124,41	127,1
Autres administrations (Institutions)	4,17	6,53	4,62	4,10	3,54	3,22	3,4
Bornes fontaines	0,46	0,34	0,36	0,40	0,59	0,59	0,5
Commerce	1,51	3,03	3,17	3,01	2,82	2,98	3,0
Industries	4,43	7,54	6,93	6,10	6,71	6,54	5,8
Particuliers (ménages)	19,78	25,03	31,50	32,42	35,53	37,71	41,6
<b>Total</b>	<b>133,08</b>	<b>161,37</b>	<b>172,97</b>	<b>170,58</b>	<b>173,95</b>	<b>175,45</b>	<b>181,5</b>

Source : Société des eaux de Guinée (SEG)

**Tableau 21.14 : Nombre de forages réalisés par la SEG par région administrative**

	2013	2014	2015	2016	2017	2018
Conakry	11	9	0	0	8	16
Kindia	0	0	0	0	0	2
Boké	0	3	0	0	0	0
Mamou	2	3	0	0	0	0
Labé	0	0	0	0	0	0
Faranah	0	0	0	0	0	0
Kankan	5	0	0	0	0	0
N'Zérékoré	0	0	3	0	0	3
<b>Total</b>	<b>18</b>	<b>15</b>	<b>3</b>	<b>0</b>	<b>8</b>	<b>21</b>

Source : Société des eaux de Guinée (SEG)

**Tableau 21.15 : Nombre de points d'eau modernes (forages) réalisés par SNAPE par région administrative**

	2013	2014	2015	2016	2017	2018
Conakry	0	0	0	0	0	0
Kindia	12	43	44	21	42	187
Boké	16	52	53	64	42	170
Mamou	0	59	60	30	62	183
Labé	28	66	66	12	5	0
Faranah	186	82	84	92	161	1
Kankan	132	81	88	187	65	70
N'Zérékoré	397	48	49	41	83	106
<b>Guinée</b>	<b>771</b>	<b>431</b>	<b>444</b>	<b>447</b>	<b>460</b>	<b>717</b>

Source : Ministère d'Etat d'énergie et à l'environnement/Service national des points d'eau (SNAPE)

**Tableau 21.16 : Investissements de la SEG (milliards GNF)**

	2012	2013	2014	2015	2016	2017	2018
Ensemble	23,5	22,1	39,1	39,4	19,5	236,8	166,1
Bailleurs de fonds	18,0	19,1	39,1	39,4	14,3	193,2	124,5
Sur fonds propres	5,5	3,0	nd	nd	5,18	37,0	32,2
BND	nd	nd	nd	nd	nd	6,6	9,4

Source : Société des eaux de Guinée (SEG)

**Tableau 21.17 : Proportions de la population raccordée à l'eau potable**

	2014	2015	2016	2017	2018
Nombre d'abonnés y compris les bornes fontaines	134 960	137 638	141 126	143 310	145 318
Nombre moyen de personnes chez un abonné	30	25	25	25	18
Nombre de personnes autour d'une borne fontaine	250	250	250	250	150
Proportion de la population urbaine raccordée à la SEG	71%	73%	69%	67%	66%
Proportion de la population urbaine desservie par la SEG	nd	50%	48%	46%	47%
<b>Conakry</b>					
Nombre d'abonnés	105 032	107 026	109 658	110 850	112 085
Proportion de la population urbaine raccordée à la SEG	79%	80%	81%	78%	76%
Proportion de la population urbaine desservie par la SEG	nd	56%	53%	52%	53%

Source : Société des eaux de Guinée (SEG)

**Tableau 21.18 : Evolution des chiffres clés de la production d'eau potable par la Société des eaux de Guinée (SEG)**

	2014	2015	2016	2017	2018
Production en millions M <sup>3</sup>	62,8	62,0	63,8	65,2	67,3
Facturation en millions M <sup>3</sup>	36,8	36,3	37,2	37,6	39,3
Chiffre d'affaires TTC vente eau (milliards GNF)	200,5	197,8	204,8	204,0	212,4
Chiffre d'affaires TTC "Administration"	148,8	146,6	149,3	146,8	149,6
Chiffre d'affaires TTC "Privés"	51,7	51,2	55,5	57,3	62,8
Encaissements sur Vente Eau "Privés" en milliards GNF	41,9	44,0	52,7	52,1	58,3
Sur exercices antérieurs	5,1	6,9	11,0	6,8	13,5
Sur exercice courant	36,8	37,1	41,7	45,3	44,7
Encaissements sur vente eau "Administration" (milliards GNF)	90,0	90,0	90,0	90,0	90,0
M <sup>3</sup> produit moyen/ jour	171 951	169 789	174 663	178 658	184 359
Pertes par mètre linéaire (litre/jour)	71	51	53	56	nd
Consommation par habitant (litre/jour)	26	38	41	42	nd
Rendement du réseau	58,0%	58,0%	57,0%	56,6%	56,0%
Ratio de facturation	59,0%	59,0%	58,0%	57,6%	58,4%
Taux des abonnés	51,5%	50,9%	51,1%	49,2%	51,4%
Taux des abonnés suspendus	47,0%	47,6%	47,1%	48,9%	49,0%
Taux des résiliés	1,5%	1,5%	1,9%	1,8%	2,0%
Taux de raccordement à l'eau potable	71,0%	71,0%	69,0%	67,0%	66,0%
Taux de déserte en eau potable	53,7%	50,0%	48,0%	46,0%	47,0%
Taux d'encaissement "Administration"	60,5%	61,4%	60,3%	61,3%	60,2%
Taux d'encaissement des "Privés"	71,2%	72,4%	75,1%	79,1%	71,2%
Ratio trésorerie des "Privés"	81,0%	85,9%	95,0%	91,0%	92,8%

Source : Société des Eaux de Guinée (SEG)

**Tableau 21.19 : Evolution de la puissance installée (MW)**

	2012	2013	2014	2015	2016	2017
Hydraulique	128	127	127	367	367	367
Thermique	87	211	211	236	226	243
<b>Total</b>	<b>215</b>	<b>338</b>	<b>338</b>	<b>603</b>	<b>593</b>	<b>610</b>

Source : Electricité de Guinée(EDG)/ Division statistique et analyse des performances

**Tableau 21.20 : Evolution de la puissance disponible (MW)**

	2012	2013	2014	2015	2016	2017
Hydraulique	110	93	83	207	320	455
Thermique	35	73	85	76	91	nd
<b>Total</b>	<b>145</b>	<b>166</b>	<b>168</b>	<b>283</b>	<b>411</b>	<b>nd</b>

Source : Electricité de Guinée (EDG)/ Division statistique et analyse des performances

**Tableau 21.21 : Evolution de la longueur du réseau électrique haute tension (km)**

	2012	2013	2014	2015	2016	2017
Haute tension : 225 KV	nd	nd	nd	232	232	232
Haute tension : 110 KV	325	325	325	609	609	609
Haute tension : 60 KV	82	82	82	85	85	82
Haute tension : 30 KV	204	346	346	304	304	nd

Source : Electricité de Guinée (EDG)/Division statistique et analyse des performances

**Tableau 21.22 : Evolution de la production d'électricité (GWh)**

	2012	2013	2014	2015	2016	2017	2018
Hydraulique	490,5	482,2	425,8	880,6	1 083,8	1 212,1	1 181,5
Thermique	244,1	171,9	286,7	237,6	511,7	540,9	732,3
<b>Production totale</b>	<b>734,6</b>	<b>654,1</b>	<b>712,5</b>	<b>1 118,2</b>	<b>1 595,5</b>	<b>1 753,0</b>	<b>1 913,8</b>
Achat	22,5	30,6	161,0	677,4	1 166,6	1 249,6	1 263,1
Système interconnecté (MW)	146	162	162	260	295	334	367

Source : Electricité de Guinée(EDG)/ Division statistique et analyse des performances

**Tableau 21.23 : Evolution de la production de gaz (milliers m<sup>3</sup>)**

	2012	2013	2014	2015	2016	2017	2018
Oxygène (	47,3	41,8	66,0	80,2	94,6	101,8	113,4
Acétylène	12,9	9,5	13,7	16,0	19,3	19,9	24,7
Azote	nd	nd	nd	9,0	9,5	9,9	2,6
<b>Ensemble</b>	<b>nd</b>	<b>nd</b>	<b>nd</b>	<b>105,2</b>	<b>123,3</b>	<b>131,6</b>	<b>140,7</b>

Source : Ministère de l'industrie/SOGEDI/Tableau de bord mensuel de l'économie guinéenne

**Tableau 21.24 : Importation des produits d'énergie et vrac industriel à partir du Port autonome de Conakry (milliers tonnes)**

	2012	2013	2014	2015	2016	2017	2018
Fuel	187,3	99,7	105,3	72,2	162,2	157,8	373,6
Gas-oil	344,0	320,5	317,6	429,5	404,2	506,7	522,4
Essence	241,4	250,6	267,2	280,8	306,1	362,4	278,7
Kérosène	11,7	11,0	11,1	10,7	17,2	23,7	21,3
Huiles industrielles	23,7	23,9	22,5	5,0	2,9	19,9	16,8
Huiles minérales conditionnées	nd	nd	17,3	16,3	14,4	22,4	35,5
Soude caustique	29,3	12,9	8,5	13,6	15,2	31,1	88,7
Bitume en vrac	13,4	6,3	13,2	27,7	16,6	15,6	8,0
Chaux vive	28,8	22,6	17,0	24,7	24,6	25,5	29,3
<b>Total produits énergie et vracs industriels</b>	<b>nd</b>	<b>nd</b>	<b>779,8</b>	<b>880,3</b>	<b>963,4</b>	<b>1 165,3</b>	<b>1 374,3</b>

Source : Port autonome de Conakry (PAC)/Ministère des transports

**Tableau 21.25 : Nombre d'abonnés à l'EDG par milieu de résidence**

	2013	2014	2015	2016	2017
Conakry	180 196	186 539	200 304	286 508	310 214
Intérieur	90 053	95 013	77 254	93 050	113 654
<b>Guinée</b>	<b>270 249</b>	<b>281 552</b>	<b>277 558</b>	<b>379 558</b>	<b>423 868</b>

Source : Electricité de Guinée (EDG)/ Division statistique et analyse des performances

**Tableau 21.26 : Facturation en valeur et en volume d'électricité**

	2012	2013	2014	2015	2016	2017	2018
En quantité (milliers MWh)	514,1	498,3	581,7	758,5	1 002,9	1 082,4	1 101,3
En valeur (milliards GNF)	410,4	483,8	527,2	614,5	780,4	874,4	1 050,6

Source : Electricité de Guinée (EDG)/ Division statistique et analyse des performances

Tableau 21.27 : Facturation d'électricité en volume au niveau de l'administration publique par l'EDG (MWH)

Type de tension		2012	2013	2014	2015	2016	2017	2018
<b>Administration publique</b>								
Conakry	Basse tension	50 097	48 805	39 130	45 662	66 210	84 470	52 555
	Moyenne tension	30156	51 044	52 180	49 360	64 171	61 535	88 465
	<b>Ensemble</b>	<b>80 253</b>	<b>99 849</b>	<b>91 310</b>	<b>95 022</b>	<b>130 381</b>	<b>146 005</b>	<b>141 020</b>
Intérieur	Basse tension	8 444	10 988	8 983	10 042	nd	nd	nd
	Moyenne tension	2 694	4 923	8 155	8 483	nd	nd	nd
	<b>Total</b>	<b>11 138</b>	<b>15 911</b>	<b>17 138</b>	<b>18 525</b>	<b>nd</b>	<b>nd</b>	<b>nd</b>
<b>Ensemble administr. publique</b>	Basse tension	58 541	59 793	48 113	55 704	nd	nd	nd
	Moyenne tension	32 850	55 967	60 335	57 843	nd	nd	nd
	<b>Ensemble</b>	<b>91 391</b>	<b>115 760</b>	<b>108 448</b>	<b>113 547</b>	nd	nd	nd
<b>Administration privée</b>								
Conakry	Basse tension	282 907	238 568	290 412	374 423	674 488	707 623	706 779
	Moyenne tension	56 967	55 970	54 336	78 245	197 983	228 783	253 539
	<b>Ensemble</b>	<b>339 874</b>	<b>294 538</b>	<b>344 748</b>	<b>452 668</b>	<b>674 488</b>	<b>936 406</b>	<b>960 318</b>
Intérieur	Basse tension	70 212	61 249	84 014	132 378	nd	nd	nd
	Moyenne tension	12 662	26 787	44 561	59 891	nd	nd	nd
	<b>Ensemble</b>	<b>82 874</b>	<b>88 036</b>	<b>128 575</b>	<b>192 269</b>	<b>nd</b>	<b>nd</b>	<b>nd</b>
<b>Ensemble administr. privée</b>	Basse tension	353 119	299 817	374 426	506 801	nd	nd	nd
	Moyenne tension	69 629	82 757	98 897	138 136	nd	nd	nd
	<b>Ensemble</b>	<b>422 748</b>	<b>382 574</b>	<b>473 323</b>	<b>644 937</b>	<b>nd</b>	<b>nd</b>	<b>nd</b>
<b>Ensemble Guinée</b>								
Conakry	Basse tension	333 004	287 373	329 542	420 085	740 698	792 093	759 334
	Moyenne tension	87 123	107 014	106 516	127 605	262 174	290 318	342 004
	<b>Ensemble</b>	<b>420 127</b>	<b>394 387</b>	<b>436 058</b>	<b>547 690</b>	<b>804 869</b>	<b>1 082 411</b>	<b>1 101 338</b>
Intérieur	Basse tension	291 351	249 556	299 395	384 465	nd	nd	nd
	Moyenne tension	59 661	60 893	62 491	86 728	nd	nd	nd
	<b>Ensemble</b>	<b>351 012</b>	<b>310 449</b>	<b>361 886</b>	<b>471 193</b>	<b>nd</b>	<b>nd</b>	<b>nd</b>
<b>Ensemble Guinée</b>	Basse tension	624 355	536 929	628 937	804 550	nd	nd	nd
	Moyenne tension	146 784	167 907	169 007	214 333	nd	nd	nd
	<b>Ensemble</b>	<b>771 139</b>	<b>704 836</b>	<b>797 944</b>	<b>1 018 883</b>	<b>nd</b>	<b>nd</b>	<b>nd</b>

Source : Division statistique et analyse des performances/EDG/DPE



**Tableau 21.28 : Facturation d'électricité en valeur avec TTC selon l'Administration et par niveau de tension (milliards GN)F**

Milieu	Type de tension	2012	2013	2014	2015	2016	2017
<b>Administration publique</b>							
Conakry	Basse tension	104	103	84	97	144	178
	Moyenne tension	64	108	112	107	136	130
	<b>Ensemble</b>	<b>168</b>	<b>211</b>	<b>196</b>	<b>204</b>	<b>280</b>	<b>308</b>
Intérieur	Basse tension	15	22	20	26	nd	nd
	Moyenne tension	5	11	13	16	nd	nd
	<b>Ensemble</b>	<b>20</b>	<b>33</b>	<b>33</b>	<b>42</b>	<b>nd</b>	<b>nd</b>
<b>Ensemble administr. publique</b>	Basse tension	119	125	104	123	nd	nd
	Moyenne tension	69	119	125	123	nd	nd
	<b>Ensemble</b>	<b>188</b>	<b>244</b>	<b>229</b>	<b>246</b>	<b>nd</b>	<b>nd</b>
<b>Administration privée</b>							
Conakry	Basse tension	100	93	109	130	217	228
	Moyenne tension	84	89	113	128	283	339
	<b>Ensemble</b>	<b>184</b>	<b>182</b>	<b>222</b>	<b>258</b>	<b>500</b>	<b>567</b>
Intérieur	Basse tension	19	20	23	38	nd	nd
	Moyenne tension	18	39	54	72	nd	nd
	<b>Ensemble</b>	<b>37</b>	<b>59</b>	<b>77</b>	<b>110</b>	<b>nd</b>	<b>nd</b>
<b>Ensemble administr. privée</b>	Basse tension	119	113	132	168	nd	nd
	Moyenne tension	102	128	167	200	nd	nd
	<b>Ensemble</b>	<b>221</b>	<b>241</b>	<b>299</b>	<b>368</b>	<b>nd</b>	<b>nd</b>
<b>Ensemble Guinée</b>							
Conakry	Basse tension	204	196	193	227	nd	nd
	Moyenne tension	148	197	225	235	nd	nd
	<b>Ensemble</b>	<b>352</b>	<b>393</b>	<b>418</b>	<b>462</b>	<b>nd</b>	<b>nd</b>
Intérieur	Basse tension	34	42	43	64	nd	nd
	Moyenne tension	23	50	67	88	nd	nd
	<b>Ensemble</b>	<b>57</b>	<b>92</b>	<b>110</b>	<b>152</b>	<b>nd</b>	<b>nd</b>
<b>Ensemble Guinée</b>	Basse tension	238	238	236	291	nd	nd
	Moyenne tension	171	247	292	323	nd	nd
	<b>Ensemble</b>	<b>409</b>	<b>485</b>	<b>528</b>	<b>614</b>	<b>nd</b>	<b>nd</b>

Source : Division statistique et analyse des performances/EDG/DPE

**Tableau 21.29 : Evolution de la vente d'énergie par catégorie (milliards GNF)**

	2012	2014	2015	2016	2017	2018
Administration	178,7	228,5	245,4	280,1	308,2	368,8
Privé	219,0	298,7	369,2	500,3	566,2	681,8
<b>Ensemble</b>	<b>397,7</b>	<b>527,2</b>	<b>614,6</b>	<b>780,4</b>	<b>874,4</b>	<b>1 050,6</b>

Source : Division statistique et Analyse des performances/EDG/DPE

**Tableau 21.30 : Evolution de la vente d'énergie par zone (milliards GNF)**

	2014	2015	2016	2017
Conakry	417,8	462,2	746,2	840,7
Intérieur	109,4	152,3	34,2	33,7
<b>Guinée</b>	<b>527,2</b>	<b>614,5</b>	<b>780,4</b>	<b>874,4</b>

Source : Division statistique et analyse des performances/EDG/DPE NB : vente 2016 de l'intérieur = Vente BT privé de l'intérieur

**Tableau 21.31 : Evolution de la vente d'énergie par niveau de tension (milliards GNF)**

	2012	2013	2014	2015	2016	2017
Basse tension	230,8	237,3	235,4	291,2	361,1	405,8
Moyenne tension	166,9	246,5	291,7	323,4	419,3	468,6
<b>Ensemble</b>	<b>397,7</b>	<b>483,8</b>	<b>527,1</b>	<b>614,5</b>	<b>780,4</b>	<b>874,4</b>

Source : Division statistique et Analyse des performances/EDG/DPE

**Tableau 21.32 : Evolution du prix moyen d'électricité de l'administration publique) (milliers GNF/MWH)**

Milieu	Type de tension	2012	2013	2014	2015	2016	2017
Conakry	Basse tension	2 105	2 104	2 142	2 126	2 172	2 111
	Moyenne tension	2 124	2 106	2 141	2 162	2 124	2 111
Intérieur	Basse tension	1 748	2 008	2 191	2 545	nd	nd
	Moyenne tension	1 958	2 204	1 624	nd	nd	nd

Source : Division statistique et analyse des performances EDG/DPE

**Tableau 21.33 : Evolution du prix moyen d'électricité des institutions privées (milliers GNF/MWH)**

Milieu	Type de tension	2012	2013	2014	2015	2016	2017
Conakry	Basse tension	355	389	376	348	342	348
	Moyenne tension	1 474	1 595	2 081	1 639	1 430	1 480
Intérieur	Basse tension	268	325	271	290	256	288
	Moyenne tension	1 406	1 452	1 204	1 209	nd	nd

Source : Division statistique et Analyse des performances EDG/DPE

**Tableau 21.34 : Encaissement de l'EDG (milliards GNF)**

	2013	2014	2015	2016	2017	2018
Privé	196,3	213,3	302,6	449,7	554,4	606,0
Administration	140,0	180,0	105,0	180,0	180,0	105,0
<b>Totaux</b>	<b>336,3</b>	<b>393,3</b>	<b>407,6</b>	<b>629,7</b>	<b>734,4</b>	<b>711,0</b>

Source : Rapport d'activité exercice 2014/EDG

**Tableau 21.35 : Evolution de la consommation finale d'énergie par secteur (Ktep)**

	2012	2013	2014	2015	2016
Industrie	146	158	158	158	290
Transport	561	565	565	565	720
Ménages	2 778	2 780	2 780	2 780	2 727
Autre	143	191	191	191	222
<b>Consommation finale totale</b>	<b>3 628</b>	<b>3 694</b>	<b>3 694</b>	<b>3 694</b>	<b>3 959</b>

Source : Système d'information énergétique (SIE)

**Tableau 21.36 : Evolution de la consommation finale par source d'énergie (Ktep)**

	2012	2013	2014	2015	2016
Biocombustibles	2 776	2 778	2 778	2 778	2 725
Produits pétroliers	795	864	864	864	1 147
Electricité	57	52	52	52	87
<b>Source d'énergie totale</b>	<b>3 628</b>	<b>3 694</b>	<b>3 694</b>	<b>3 694</b>	<b>3 959</b>

Source : Système d'Information Energétique (SIE)

**Tableau 21.37 : Chiffres clés de la production de l'électricité par Electricité de Guinée (EDG)**

	2013	2014	2015	2016	2017
1-Puissance installée (MW)	338,0	338,0	603,0	593,5	610,0
2-Puissance disponible (MW)	166,1	168,5	282,1	411,4	499,0
3-Production global (milliers MWh)	654,1	712,5	1 118,2	1 564,3	1 753,0
4- Pointe de puissance du réseau interconnecté (MW)	162	162	260	295	334
5-Production nette du réseau interconnecté (milliers MWh)	628,1	686,4	547,3	nd	1 716,4
6-Energie livrée au réseau interconnecté (000MWh)	650,9	590,9	991,6	1 374,9	1 450,7
7-Facturation (milliers MWh)	498,3	581,8	758,5	1 002,6	1 117,4
8-Facturation (milliers GNF) TTC	483,8	527,2	614,5	780,1	nd
9-Encaissements (milliards GNF)	336,3	393,3	407,6	616,8	554,4
10-Prix moyen TTC (GNF/MWh)	971	906	700	778	808
Ventes total TTC (milliards GNF)	nd	nd	491,7	780,3	902,2
11-Nombre d'abonnés actifs (milliers)	270,2	281,5	238,4	246,5	271,2
12-Effectifs (payés)	1 792	1 734	1 632	1 582	1 597
Cadres dirigeants et gérants	396	398	384	nd	nd
Maîtrise supérieure et inférieure.	870	840	790	nd	nd
Ouvriers et employés	526	496	458	nd	nd

Source : Rapport d'activité de l'EDG ;

NB : Les encaissements sont hors subventions, prêts et dons CEDEAO, \*facturation basse et moyenne tension au niveau de Conakry, intérieur non disponible



## Statistiques économiques

### Chapitre 22. : Commerce extérieur

**Tableau 22.1 : Evolution des importations des produits par sections de la nomenclature SH en valeur CAF (milliards GNF)**

	2014	2015	2016	2017	2018
Animaux vivants et produit du règne animal	128,4	176,7	215,5	260,5	313,8
Produits du règne végétal	2 860,3	2 203,9	4 440,5	1 988,7	1 658,5
Graisses et huiles animales et végétales	289,7	341,8	157,4	260,8	334,8
Produits industries alimentaires, boissons et tabacs	1 199,4	1 217,1	1 146,5	1 639,0	1 603,6
Produits minéraux	5 731,2	3 990,7	3 332,5	5 168,6	7 711,2
Produits industries chimiques et connexes	1 278,7	1 622,4	1 843,4	2 227,8	3 061,1
Matières plastiques et ouvrages, caoutchouc	475,9	561,5	509,0	744,0	935,8
Peaux, cuirs, pelleterie et ouvrages	39,3	48,3	40,3	48,1	54,5
Bois et ouvrages; liège, sparterie et vannerie	24,0	29,7	36,9	35,9	36,6
Pâte de bois, papier ou carton, applications	180,7	232,2	187,8	177,6	291,5
Textiles et articles en textiles	253,9	535,3	371,7	402,4	488,9
Chaussures, coiffures, parapluie	152,4	128,9	152,2	150,7	216,5
Ouvrages en pierre, platre, ciment	185,3	212,0	214,6	330,0	385,1
Perles fines, papiers gemmes, métaux précieux, ouv.	8,0	6,4	4,9	7,5	10,6
Métaux communs et ouvrages	888,9	1 005,6	832,1	1 464,4	2 388,3
Machines et appareils, matériel électrique, parties	2 950,2	2 935,6	4 866,9	6 200,9	5 807,4
Matériels de transport	1 072,9	2 393,2	20 391,8	10 000,2	4 502,7
Instruments et appareils	215,2	220,6	109,6	126,8	319,9
Armes et munitions	0,6	0,3	0,0	0,0	20,8
Marchandises et produits divers	223,2	270,2	263,2	373,6	380,9
Objets d'art, de collection et d'antiquité	76,5	89,2	115,1	0,6	1,8
<b>Ensemble</b>	<b>18 234,7</b>	<b>18 221,4</b>	<b>39 231,9</b>	<b>31 608,2</b>	<b>30 524,3</b>

Source : INS/Sous Direction commerce extérieur/MPDE

**Tableau 22.2 : Evolution des exportations des produits par section de la nomenclature SH en valeur FAB (milliards GNF)**

	2014	2015	2016	2017	2018
Animaux vivants et produit du règne animal	94,6	146,6	78,6	202	209,6
Produits du règne végétal	266,6	290,8	135,6	535	830,5
Graisses et huiles animales et végétales	10,1	11,6	2,3	17	5
Produits industries alimentaires, boissons et tabacs	51,4	157,5	22,4	31	33,5
Produits minéraux	4326,9	5657,5	16740,8	35 376,0	18 873,6
Produits industries chimiques et connexes	8,9	18,4	1,2	76	10,9
Matières plastiques et ouvrages, caoutchouc	308	289,2	146,7	518	345,4
Peaux, cuirs, pelleterie et ouvrages	1	1,1	0	0	0
Bois et ouvrages; liège, sparterie et vannerie	32,1	45,9	17,6	61	23,6
Pâte de bois, papier ou carton, applications	1 332,3	902	0,3	65	44,4
Textiles et articles en textiles	14,8	29,9	0,3	44	32,6
Chaussures, coiffures, parapluie	0,4	0,2	0	0	0,1
Ouvrages en pierre, platre, ciment	0,1	0	0,4	3	24,3
Perles fines, papiers gemmes, métaux précieux, ouvr.	6 959,9	4 761,6	3 528,2	1 121,0	9 248,3
Métaux communs et ouvrages	23,4	19,9	8,1	50	41,1
Machines et appareils, matériel électrique, parties	160,8	174,5	25,4	255	5 649,2
Matériels de transport	46	725,2	11,5	3 308	271,9
Instruments et appareils	4,5	20,6	0,8	4	10,8
Armes et munitions	0	0	0	0	0
Marchandises et produits divers	2,9	5,4	1,4	10	209,2
Objets d'art, de collection et d'antiquité	18,4	20	2,5	2	3,1
<b>Ensemble</b>	<b>13 662,8</b>	<b>13 277,9</b>	<b>20 724,0</b>	<b>41 678,0</b>	<b>35 867,0</b>

Source : INS/Sous direction commerce extérieur/MPDE

**Tableau 22.3 : Evolution des importations des produits par zone économique de provenance en valeur CAF (milliards GNF)**

	2012	2013	2014	2015	2016	2017	2018
Afrique de l'ouest	478,2	330,6	549,7	1 205,10	1 462,60	7 521,2	1 490,7
Afrique centrale	5,9	3,2	2,1	25,4	78,9	85,9	44,9
Afrique de l'est et australe	486,7	343,2	205,4	198,5	3 197,50	447,1	830,9
Afrique du nord	515,8	658,9	589,3	289	161,2	623,4	571,7
Union européenne	7 925,5	7 850,2	8 280,00	7 347,40	6 473,80	11 724,6	13 995,1
Autres pays de l'Europe	329,0	518,7	410,9	579,6	367,2	709,5	958,2
Amérique du nord	612,5	609,6	434,3	467,5	495,3	1 622,2	915,8
Amérique du sud	327,2	295,4	394,7	424,1	190,8	470,4	479,2
Moyen orient	805,6	824,9	984,8	1 695,00	3 691,50	1 051,2	1 198,0
Autres pays d'Asie et Océanie	5 595,5	8 430,0	6 383,6	5 989,8	23 113,0	7 352,6	10 039,7
<b>Ensemble</b>	<b>17 082,0</b>	<b>19 864,7</b>	<b>18 234,7</b>	<b>18 221,4</b>	<b>39 231,9</b>	<b>31 608,2</b>	<b>30 524,4</b>

Source : INS/Sous-direction commerce extérieur/MPDE

**Tableau 22.4 : Evolution des exportations des produits par zone économique de destination en valeur FAB (milliards GNF)**

	2012	2013	2014	2015	2016	2017	2018
Afrique de l'ouest	1 212,6	302	3 255,7	3 327,1	342,8	840,8	1 238,8
Afrique centrale	5,5	114,7	13,1	12,9	191,7	10,7	5,4
Afrique de l'est et australe	27,1	137,3	45,7	177,1	3,9	636,4	174,1
Afrique du nord	49,5	14,8	15,5	34,8	28	63,6	41,0
Union européenne	6 523,1	7 297,4	3 169,3	4 003,3	5 096,9	6733,7	4 717,4
Autres pays de l'Europe	4 198,8	3 075,0	1 046,4	648,6	2 126,9	970,6	1 228,0
Amérique du nord	190,5	68,5	1 131,3	1 072,7	501,8	862	353,2
Amérique du sud et centrale	17,7	14,9	2,9	1,6	3	6,3	0,0
Moyen orient	427,7	839,6	2 846,0	1 368,2	6 100,2	1069	10 095,2
Autres pays d'Asie et Océanie	166,2	524,7	2 136,9	2 631,7	6 328,8	30485,3	18 013,8
<b>Ensemble</b>	<b>12 818,8</b>	<b>12 388,8</b>	<b>13 662,8</b>	<b>13 277,9</b>	<b>20 724,0</b>	<b>41 678,5</b>	<b>35 867,0</b>

Source : INS/Sous-direction commerce extérieur/MPDE

## Statistiques économiques

### Chapitre 23. : Transports



**Tableau 23.1 : Statistiques sur le réseau routier (en km)**

	2012	2013	2014	2015	2016	2017	2018
Longueur totale du réseau routier classé	43 064	43 300	43 300	43 300	43 300	43 300	43 301
1- Total routes nationales	7 694	7 576	7 576	7 576	7 576	7 576	7 576
Routes nationales revêtues	2 463	2 346	2 346	2 346	2 346	2 346	2 785
Routes nationales en terre	5 231	5 230	5 230	5 230	5 230	5 230	4 791
2-Routes préfectorales (RP)	15 525	15 879	15 879	15 879	15 879	15 879	15 879
3-Routes communautaires (RC)	19 845	19 845	19 845	19 845	19 845	19 845	19 846
Km/100 Km <sup>2</sup>	17,6	17,6	17,6	17,6	17,6	17,6	17,6
Km/1000 habitants	3,87	3,75	3,64	3,64	3,85	3,75	3,26

Source : Direction nationale de l'entretien routier/Ministère des Travaux publics

**Tableau 23.2 : Nombre d'ouvrages de franchissement**

	2012	2013	2014	2015	2016	2017	2018
Ponts provisoires	31	31	31	31	31	31	31
Ponts en béton routes	1 946	1 946	1 946	1 946	1 946	1 946	1 946
Ponts métalliques	39	39	39	39	39	39	39
Bacs	28	24	23	23	29	22	22
Ponts en bois	11	11	12	12	nd	12	12

Source : Ministère des Travaux publics /Direction nationale de l'entretien routier

**Tableau 23.3 : Réseau bitumé par région administrative (km)**

Région	2017	2018
Conakry	nd	nd
Boké	478,7	478,7
Faranah	518,2	518,2
Kankan	491,2	491,2
Kindia	383,6	383,6
Labé	157,2	157,2
Mamou	323,1	323,1
N'Zérékoré	433,1	433,1
<b>Guinée</b>	<b>nd</b>	<b>nd</b>

Source : Ministère des Travaux publics /Direction nationale de l'entretien routier

**Tableau 23.4 : Longueur des pistes entretenues par région administrative (km)**

	2014	2015	2016	2017	2018
Conakry	55,0	79,44	141,02	46,7	nd
Boké	8,0	nd	184,0	185,0	61,6
Faranah	nd	108,0	117,5	nd	nd
Kankan	102,0	nd	117,5	nd	nd
Kindia	296,0	296,0	nd	50,0	23
Labé	nd	197,0	218,2	nd	nd
Mamou	nd	nd	nd	nd	nd
N'Zérékoré	207,6	120	nd	102,0	83,8
<b>Guinée</b>	<b>nd</b>	<b>nd</b>	<b>nd</b>	<b>nd</b>	<b>nd</b>

Source : Direction Nationale Génie rurale/Division des marchés/Ministère de l'Agriculture

**Tableau 23.5 : Nouvelles immatriculations des véhicules en circulation dans la ville de Conakry**

		2012	2013	2014	2015	2016	2017	2018
Transport privé	Transport privé de personnes	18 138	15 653	15 220	19 483	19 982	20 557	21 612
	Transport privé de marchandises	205	185	234	403	816	1 172	1 328
	Motocyclettes, cyclomoteurs	7 044	7 962	9 534	11 389	6 256	9 410	11 972
	<b>Ensemble</b>	<b>25 387</b>	<b>23 800</b>	<b>24 988</b>	<b>31 275</b>	<b>27 054</b>	<b>31 139</b>	<b>34 912</b>
Transport public	Transport public de personnes	5 583	5 784	5 890	5 477	5 425	5 029	4 932
	Transport public de marchandises	359	276	560	487	691	1 182	652
	<b>Ensemble</b>	<b>5 942</b>	<b>6 060</b>	<b>6 450</b>	<b>5 964</b>	<b>6 116</b>	<b>6 211</b>	<b>5 584</b>
Immatriculation temporaire IT	Transport de personnes	481	167	530	304	239	337	230
	Transport de marchandises	105	127	180	178	162	640	337
	Motocyclettes cyclomoteurs	55	69	80	99	113	67	20
	<b>Ensemble</b>	<b>641</b>	<b>363</b>	<b>790</b>	<b>581</b>	<b>514</b>	<b>1 044</b>	<b>587</b>
<b>Ensemble</b>	<b>31 970</b>	<b>30 223</b>	<b>32 228</b>	<b>37 820</b>	<b>33 684</b>	<b>38 394</b>	<b>41 083</b>	

Source : Direction nationale des transports terrestres (DNNT)/Bureau régional des transports terrestres de Conakry (BRTTC) / Ministère des Transports

**Tableau 23.6 : Autorisations délivrées (nombre de licences d'automobiles délivrées) de la zone spéciale de Conakry**

	2012	2013	2014	2015	2016	2017	2018
Transport marchandise (en unité de licences)	256	116	176	205	308	571	325
<b>Transports voyageurs (en unité de licences)</b>	<b>5 022</b>	<b>5 408</b>	<b>5 284</b>	<b>3 157</b>	<b>3 351</b>	<b>3 734</b>	<b>3 397</b>
- Taxis urbain	3000	3 334	3 212	2 115	2 100	2 062	2 086
- Taxis inter urbains	1 083	1 124	948	649	653	863	673
- Bus	7	5	12	18	18	31	38
- Minibus	932	945	1 112	375	580	778	600

Source : Direction nationale des transports terrestres (DNNT)/Bureau régional des transports terrestres de Conakry (BRTTC) / Ministère des Transports

**Tableau 23.7 : Parc des véhicules à moteur selon les sources d'énergie de la ville de Conakry**

	2012	2013	2014	2015	2016
<b>Véhicules à essence</b>					
Véhicules tourisme	57 080	58 792	91 234	81 754	93 414
Véhicules publics	22 260	25 524	22 812	25 952	27 120
Cyclomoteurs / motocyclettes	76 780	79 780	111 534	108 222	114 591
<b>Ensemble</b>	<b>156 120</b>	<b>164 096</b>	<b>225 580</b>	<b>215 928</b>	<b>235 125</b>
<b>Véhicules à moteur diesel</b>					
Véhicules tourisme	83 440	84 690	60 830	100 789	109 403
Véhicules publics	32 170	33 770	89 378	40 775	44 261
Minibus	3 400	3 672	nd	7 260	9 303
<b>Ensemble</b>	<b>119 010</b>	<b>122 132</b>	<b>nd</b>	<b>148 824</b>	<b>162 967</b>

Source : Bureau régional des transports terrestres de Conakry (BRTTC) / Ministère des Transports

**Tableau 23.8 : Evolution de la délivrance des permis de conduire selon les catégories**

	2015	2016	2017	2018
B	4 316	3 463	1 928	4 396
BC	276	214	148	185
BCD	1 873	1 495	754	1572
BCC1DE	189	83	121	128
A1A	nd	5	nd	49
A1AB	313	210	120	322
A1ABC	46	27	28	35
A1ABCD	52	36	26	57
A1ABCDE	10	3	19	15
A1ABC1D	nd	nd	nd	1
<b>Ensemble</b>	nd	nd	nd	6760

Source : Direction nationale des transports terrestres (DN TT)/Ministère des transports

**Tableau 23.9 : Importations de véhicules**

	2012	2013	2014	2015	2016	2017	2018
Nombre de véhicules tourisme usagés	37 042	53 221	58 439	58 086	64 248	98 196	133 507
Nombre de véhicules utilitaires usagés	3 050	2 302	2 130	2 723	26 504	44 008	44 737
<b>Ensemble véhicules usagés</b>	<b>40 092</b>	<b>55 523</b>	<b>60 569</b>	<b>60 809</b>	<b>90 752</b>	<b>142 204</b>	<b>178 244</b>
Nombre de véhicules tourisme neufs	1 076	625	1 164	1 288	2 320	2 805	4 847
Nombre de véhicules utilitaires neufs	212	258	158	288	4 425	7 942	7 463
<b>Ensemble véhicules neufs</b>	<b>1 288</b>	<b>883</b>	<b>1322</b>	<b>1576</b>	<b>6 745</b>	<b>10 747</b>	<b>12 310</b>
Nombre de véhicules tourisme	38 118	53 846	59 603	59 374	66 568	101 001	138 354
Nombre de véhicules utilitaires	3 262	2 560	2 288	3 011	30 929	51 950	52 200
<b>Ensemble véhicules importés</b>	<b>41 380</b>	<b>56 406</b>	<b>61 891</b>	<b>62 385</b>	<b>97 497</b>	<b>152 951</b>	<b>190 554</b>

Source : Direction d'exploitations statistiques service statistique/Section statistiques générales et opérationnelles/PAC/Ministère des transports

**Tableau 23.10 : Evolution du nombre d'accidents de la circulation routière déclarés au niveau des sûretés régionales**

	2012	2013	2014	2015	2016	2017	2018
Conakry	1 161	1 094	955	1 167	1 270	1 256	848
Boké	271	362	360	718	625	390	457
Faranah	316	274	365	323	402	388	973
Kankan	768	797	227	337	426	610	172
Kindia	295	961	483	647	427	536	224
Labé	75	86	290	90	179	133	296
Mamou	100	323	262	212	346	125	1238
N'Zérékoré	451	1 297	304	288	407	293	663
<b>Guinée</b>	<b>3 437</b>	<b>5 194</b>	<b>3 246</b>	<b>3 782</b>	<b>4 082</b>	<b>3 731</b>	<b>4 871</b>

Source : Rapport d'activité/Direction centrale de la sécurité routière/Ministère de la sécurité et de la protection civile

**Tableau 23.11 : Evolution du nombre de cas d'accidents mortels de la circulation routière par région administrative**

	2012	2013	2014	2015	2016	2017	2018
Conakry	96	112	108	92	87	54	50
Boké	18	17	25	43	22	13	30
Faranah	34	15	33	24	13	19	26
Kankan	59	47	19	18	32	25	165
Kindia	30	44	38	8	33	49	58
Labé	23	10	12	19	8	8	32
Mamou	5	18	14	22	19	5	28
N'Zérékoré	15	336	23	20	20	18	99
<b>Guinée</b>	<b>280</b>	<b>599</b>	<b>272</b>	<b>246</b>	<b>234</b>	<b>191</b>	<b>488</b>

Source : Rapport d'activité/Direction centrale de la sécurité routière/Ministère de la sécurité et de la protection civile

**Tableau 23.12 : Nombre de cas d'accidents avec personnes blessés grave de la circulation routière par région administrative**

	2012	2013	2014	2015	2016	2017	2018
Conakry	248	207	179	201	266	173	154
Boké	55	84	77	235	109	70	223
Faranah	69	62	66	149	109	69	66
Kankan	132	221	58	75	84	108	463
Kindia	98	269	113	36	139	66	182
Labé	23	24	114	81	35	19	41
Mamou	15	76	52	76	101	14	25
N'Zérékoré	88	119	48	67	84	63	122
<b>Guinée</b>	<b>728</b>	<b>1 062</b>	<b>707</b>	<b>920</b>	<b>927</b>	<b>582</b>	<b>1 276</b>

Source : Rapport d'activité/Direction centrale de la sécurité routière/Ministère de la sécurité et de la protection civile

**Tableau 23.13 : Nombre de cas d'accidents avec blessés légers de la circulation routière par région administrative**

	2012	2013	2014	2015	2016	2017	2018
Conakry	136	127	106	164	180	141	145
Boké	61	84	95	188	178	109	250
Faranah	119	87	132	189	92	122	86
Kankan	228	316	99	78	122	195	503
Kindia	123	218	154	12	98	26	63
Labé	9	19	68	78	92	22	64
Mamou	29	76	13	105	87	27	46
N'Zérékoré	78	152	120	78	121	109	159
<b>Guinée</b>	<b>783</b>	<b>1 079</b>	<b>787</b>	<b>892</b>	<b>970</b>	<b>751</b>	<b>1 316</b>

Source : Rapport d'activité/Direction centrale de la sécurité routière/Ministère de la sécurité et de la protection civile

**Tableau 23.14 : Nombre de cas d'accidents avec dégat matériels importants de la circulation routière par région administrative**

	2012	2013	2014	2015	2016	2017	2018
Conakry	337	331	310	370	502	401	222
Boké	50	61	56	114	129	74	195
Faranah	63	56	36	151	92	98	60
Kankan	103	51	33	17	81	122	41
Kindia	24	373	72	21	96	166	73
Labé	12	15	44	49	8	36	41
Mamou	22	105	84	54	102	39	21
N'Zérékoré	123	340	24	50	53	44	137
<b>Guinée</b>	<b>734</b>	<b>1 332</b>	<b>659</b>	<b>826</b>	<b>1 063</b>	<b>980</b>	<b>790</b>

Source : Rapport d'activité/Direction centrale de la sécurité routière/Ministère de la sécurité et de la protection civile

**Tableau 23.15 : Nombre de véhicules fortement endommagés dans la circulation routière par région administrative**

	2013	2014	2015	2016	2017	2018
Conakry	695	643	740	746	733	496
Boké	75	56	47	33	28	141
Faranah	9	18	15	67	76	67
Kankan	98	6	14	92	136	82
Kindia	276	97	165	113	249	188
Labé	20	48	28	9	36	98
Mamou	109	88	33	123	69	66
N'Zérékoré	147	24	30	143	33	247
<b>Guinée</b>	<b>1 429</b>	<b>980</b>	<b>1072</b>	<b>1 326</b>	<b>1 360</b>	<b>1 385</b>

Source : Rapport d'activité/Direction centrale de la sécurité routière/Ministère de la sécurité et de la protection civile

**Tableau 23.16 : Nombre de véhicules légèrement endommagés dans la circulation routière par région administrative**

	2013	2014	2015	2016	2017	2018
Conakry	683	466	632	471	679	480
Boké	124	109	31	45	65	188
Faranah	118	11	16	86	98	79
Kankan	198	29	82	136	188	121
Kindia	76	108	75	66	233	105
Labé	23	64	24	36	54	87
Mamou	98	101	39	4	40	103
N'Zérékoré	203	89	20	216	29	149
<b>Guinée</b>	<b>1 523</b>	<b>977</b>	<b>919</b>	<b>1 060</b>	<b>1 386</b>	<b>1 312</b>

Source : Rapport d'activité/Direction centrale de la sécurité routière/Ministère de la sécurité et de la protection civile

**Tableau 23.17 : Nombre d'accidents avec dégâts matériels légers par région administrative**

	2012	2013	2014	2015	2016	2017	2018
Conakry	357	317	220	340	265	478	277
Boké	87	116	107	67	185	133	275
Faranah	113	80	77	105	94	80	58
Kankan	253	162	18	24	105	160	66
Kindia	28	57	106	13	59	229	81
Labé	15	18	52	96	36	48	46
Mamou	30	48	99	80	37	40	52
N'Zérékoré	127	350	89	73	127	59	146
<b>Guinée</b>	<b>1 010</b>	<b>1 148</b>	<b>768</b>	<b>798</b>	<b>908</b>	<b>1 227</b>	<b>1 001</b>

Source : Rapport d'activité/Direction centrale de la sécurité routière/Ministère de la sécurité et de la protection civile

**Tableau 23.18 : Nombre de cas déferés par suite d'accident de circulation routière par région administrative**

	2012	2013	2014	2015	2016	2017	2018
Conakry	65	112	98	92	66	54	50
Boké	18	17	25	26	22	13	30
Faranah	34	15	33	12	13	19	26
Kankan	59	47	19	12	32	25	165
Kindia	30	44	38	8	23	49	58
Labé	23	10	12	17	7	8	32
Mamou	5	18	14	20	18	5	28
N'Zérékoré	15	336	23	20	20	18	99
<b>Guinée</b>	<b>249</b>	<b>599</b>	<b>262</b>	<b>207</b>	<b>201</b>	<b>191</b>	<b>488</b>

Source : Rapport d'activité/Direction centrale de la sécurité routière/Ministère de la sécurité et de la protection civile

**Tableau 23.19 : Nombre de personnes tuées dans la circulation routière par région administrative**

	2012	2013	2014	2015	2016	2017	2018
Conakry	99	108	92	87	95	77	80
Boké	25	25	43	22	22	17	72
Faranah	36	33	24	13	13	19	56
Kankan	60	19	18	32	32	25	nd
Kindia	32	38	8	33	39	79	95
Labé	23	12	19	8	7	8	72
Mamou	6	14	22	19	19	9	77
N'Zérékoré	17	23	20	20	20	18	nd
<b>Guinée</b>	<b>298</b>	<b>272</b>	<b>246</b>	<b>234</b>	<b>247</b>	<b>252</b>	<b>nd</b>

Source : Rapport d'activité/Direction centrale de la sécurité routière/Ministère de la sécurité et de la protection civile

**Tableau 23.20 : Nombre de personnes blessées gravement dans la circulation routière par région administrative**

	2013	2014	2015	2016	2017	2018
Conakry	320	286	266	275	243	248
Boké	88	101	10	122	88	252
Faranah	62	66	109	130	69	66
Kankan	222	59	84	84	108	332
Kindia	361	213	139	296	147	223
Labé	39	114	35	55	23	46
Mamou	77	131	10	101	31	81
N'Zérékoré	120	54	84	84	112	165
<b>Guinée</b>	<b>1 289</b>	<b>1 024</b>	<b>737</b>	<b>1 147</b>	<b>821</b>	<b>1 413</b>

Source : Rapport d'activité/Direction centrale de la sécurité routière/Ministère de la sécurité et de la protection civile

**Tableau 23.21 : Nombre de personnes légèrement blessées dans la circulation routière par région administrative**

	2013	2014	2015	2016	2017	2018
Conakry	219	179	180	255	179	162
Boké	92	102	178	193	99	195
Faranah	87	157	92	82	102	86
Kankan	315	102	122	42	185	314
Kindia	243	315	98	136	38	164
Labé	19	62	92	103	23	79
Mamou	83	85	87	106	35	100
N'Zérékoré	157	122	121	121	146	177
<b>Guinée</b>	<b>1 215</b>	<b>1 124</b>	<b>970</b>	<b>1 038</b>	<b>807</b>	<b>1 277</b>

Source : Rapport d'activité/Direction centrale de la sécurité routière/Ministère de la sécurité et de la protection civile

**Tableau 23.22 : Trafic ferroviaire dans la ville de Conakry**

	2012	2013	2014	2015	2016	2017	2018
Locomotives (nombre)	2	9	5	5	5	0	5
Voitures (nombre)	10	22	22	22	22	0	22
Passagers transportés	1 626 283	1 476 934	1 218 444	1 522 522	nd	0	397 002
Recettes perçues (millions GNF)	3 316,1	3 019,0	2 499,2	3 304,7	nd	0	

Source : Direction nationale de chemin de fer/Section statistique/Ministère des transports

**Tableau 23.23 : Evolution de la délivrance des livrets professionnels maritimes**

	2012	2013	2014	2015	2016	2017	2018
<b>Effectif</b>	<b>1 190</b>	<b>1 579</b>	<b>1 025</b>	<b>1 092</b>	<b>1 580</b>	<b>1 716</b>	<b>1 796</b>

Source : Division sécurité et navigation maritime/Agence de la navigation maritime/Ministère des transports

**Tableau 23.24 : Evolution des permis de navigation (PN) et des permis de conduire (PC) pour les navires de pêche, de plaisance et servitudes**

		2012	2013	2014	2015	2016	2017	2018
Navire de pêche	PN	153	114	91	72	113	124	168
	PC	48	31	31	22	45	40	61
Plaisanciers	PC	75	21	32	29	42	31	46
Bateau de servitude		13	3	13	30	16	10	11

Source : Division sécurité et navigation maritime/Agence de la navigation maritime/Ministère des transports

**Tableau 23.26 : Evolution du nombre de barques de transports mixtes par préfecture**

Préfectures	2012	2013	2014	2015	2016	2017	2018
Boké	31	29	nd	19	27	66	58
Boffa	28	23	nd	13	17	21	22
Conakry	67	65	111	39	43	70	253
Dubréka	11	15	nd	11	14	12	29
Forécariah	23	25	29	21	21	39	22
Coyah	23	11	nd	09	13	17	20
<b>Ensemble</b>	<b>183</b>	<b>168</b>	<b>nd</b>	<b>112</b>	<b>135</b>	<b>225</b>	<b>404</b>

Source : Agence de Navigation Maritime/Division Sécurité et Navigation Maritime/Ministère des Transports

**Tableau 23.27 : Evolution du nombre et du volume des navires au Port Autonome de Conakry (PAC) (milliers tonnes)**

	2014		2015		2016		2017		2018	
	Nombre	Volume	Nombre	Volume	Nombre	Volume	Nombre	Volume	Nombre	Volume
Cargos conventionnels	66	2 252,5	62	2 312,0	54	1 915,0	59	1 457,1	53	1 821,8
Rouliers	67	3 775,2	65	3 806,5	nd	nd	62	3 736,5	92	5 930,6
Porte-conteneurs	203	11 360,5	223	12 904,6	242	15 027,6	222	13 091,8	242	15 329,1
-Minéraliers	101	6 198,2	101	6 344,0	nd	5 808,6	84	5 242,3	101	5 839,1
Vraquiers	26	1 824,7	43	3 068,0	50	3 688,6	69	4 485,9	78	5 486,6
Tankers	43	2 239,3	45	2 445,9	47	2 347,4	53	3 156,5	77	4 283,5
Chalutiers	416	1 168,2	548	1 148,6	537	1 000,6	539	965,0	512	894,3
Autres	26	422,4	25	301,1	35	470,1	64	590,6	20	237,4
<b>Totaux</b>	<b>948</b>	<b>29 240,9</b>	<b>1 112</b>	<b>32 330,7</b>	<b>nd</b>	<b>nd</b>	<b>1 152</b>	<b>32 725,7</b>	<b>1 175</b>	<b>39 822,4</b>

Source : Port Autonome de Conakry/Service Statistiques/Ministère des Transports

**Tableau 23.28 : Statistiques du trafic maritime au Port autonome de Conakry**

		2012	2013	2014	2015	2016	2017	2018
Entrées de navires (nombre)	Tankers	50	39	43	45	47	53	77
	Chalutiers	193	272	416	548	535	539	512
	Autres types	489	538	489	519	533	560	591
	<b>Ensemble</b>	<b>732</b>	<b>849</b>	<b>948</b>	<b>1 112</b>	<b>1 115</b>	<b>1152</b>	<b>1 180</b>
Tonnage (millier tonnes)	Import	3 388,7	3 824,9	4 272,3	4 293,3	4 928,9	5 722,4	6 421,8
	Export	3 647,3	3 467,0	3 538,4	3 797,2	3 659,1	3 344,5	3 917,3
	Transit	114,55	93,46	84,14	91,65	132,56	224,6	291,0
	- Import	114,34	93,40	84,08	91,56	132,48	224,5	-
	- Export	0,22	0,05	0,07	0,09	0,07	0,037	-
<b>Ensemble Trafic</b>	<b>7 150,6</b>	<b>7 385,4</b>	<b>7 894,9</b>	<b>8 182,2</b>	<b>8 720,5</b>	<b>9 291,5</b>	<b>10 630,0</b>	

Source : Port autonome de Conakry/Direction d'exploitation/Section statistiques générales et opérationnelles/ Ministère des transports

NB : Exportation= Embarquement ; Importation= Débarquement ; Tankers= Citerne (Bateau)

**Tableau 23.29 : Trafic conteneurs au Port autonome de Conakry (nombre)**

	2014		2015		2016		2017		2018	
	Import	Export	Import	Export	Import	Export	Import	Export	Import	Export
Conteneurs de 20 pieds pleins	35 529	5 141	34 691	4 636	31 484	5 730	36 609	5 130	43 982	6 334
Conteneurs de 20 pieds vides	nd	29 276	6	29 320	5	25 701	22	25 588	9	36 964
Conteneurs de 40 pieds pleins	20 643	2 328	25 205	3 103	28 436	3 002	33 375	3 061	37 600	3 931
Conteneurs de 40 pieds vides	nd	22 136	240	21 634	36	25 188	27	29 223	19	33 285
<b>Ensemble</b>	<b>nd</b>	<b>58 881</b>	<b>60 139</b>	<b>58 693</b>	<b>59 920</b>	<b>59 621</b>	<b>70 033</b>	<b>67 654</b>	<b>81 610</b>	<b>80 514</b>

Source : Port autonome de Conakry/Direction d'exploitation/Section statistiques générales et opérationnelles/ Ministère des transports

**Tableau 23.30 : Trafic par type de conditionnement à l'importation au Port autonome de Conakry (milliers tonnes)**

	2012	2013	2014	2015	2016	2017	2018
<b>Importation</b>							
Marchandises conteneurisées	1 207,5	1 230,0	1 402,7	1 425,6	1 659,3	1 991,7	2 324,2
Marchandises emballées	782,7	1 021,1	848,4	609,5	734,3	721,2	686,3
Marchandises non emballées	72,2	61,2	81,5	92,9	123,0	161,2	288,8
Marchandises en vrac	1 212,0	1 419,3	1 855,8	2 165,4	2 412,3	2 847,5	3 639,4
<b>Ensemble</b>	<b>3 274,4</b>	<b>3 731,6</b>	<b>4 188,4</b>	<b>4 293,4</b>	<b>4 928,9</b>	<b>5 722,3</b>	<b>6 421,8</b>
<b>Transit et autres transit import</b>							
Marchandises conteneurisées	66,0	41,7	40,3	38,9	47,2	143,6	98,2
Marchandises emballées	8,4	nd	7,4	nd	31,8	0,27	nd
Marchandises non emballées	1,6	1,5	1,2	2,2	10,5	21,0	20,9
Marchandises en vrac	38,3	50,2	25,9	50,4	43,0	59,7	59,7
Transbordement	nd	nd	9,2	nd	nd	nd	nd
<b>Ensemble</b>	<b>nd</b>	<b>nd</b>	<b>84,1</b>	<b>nd</b>	<b>nd</b>	<b>nd</b>	<b>nd</b>
<b>Ensemble importations</b>	<b>nd</b>	<b>nd</b>	<b>4 272,4</b>	<b>nd</b>	<b>nd</b>	<b>nd</b>	<b>nd</b>

Source : Port autonome de Conakry/Direction d'exploitation/Section statistiques générales et opérationnelles/ Ministère des transports

**Tableau 23.31 : Trafic par type de conditionnement à l'exportation au Port autonome de Conakry (milliers tonnes)**

	2012	2013	2014	2015	2016	2017	2018
<b>Exportations</b>							
Marchandises conteneurisées	222,93	147,75	165,36	188,9	219,49	316,74	264,79
Marchandises emballées	1,3	0,17	0,13	0,37	11,99	35,92	11,60
Marchandises non emballées	1,5	0,57	0,26	0,23	32,63	0,34	3,33
Marchandises en vrac	3 421,40	3 318,54	3 372,59	3 607,63	3 427,51	2 991,52	3 638,00
<b>Ensemble</b>	<b>3 647,13</b>	<b>3 467,03</b>	<b>3 538,34</b>	<b>3 797,13</b>	<b>3 691,62</b>	<b>3 344,52</b>	<b>3 917,72</b>
<b>Autres transits – Export</b>							
Marchandises conteneurisées	0,22	0,05	0,07	0,09	0,03	0,04	nd
<b>Ensemble</b>	<b>0,22</b>	<b>0,05</b>	<b>0,07</b>	<b>0,09</b>	<b>0,03</b>	<b>0,04</b>	<b>nd</b>
<b>Ensemble exportations</b>	<b>3 647,35</b>	<b>3 467,08</b>	<b>3 538,41</b>	<b>3 797,22</b>	<b>3 691,65</b>	<b>3 344,56</b>	<b>nd</b>

Source : Port Autonome de Conakry/Direction d'exploitation/Section statistiques générales et opérationnelles/ Ministère des Transports



**Tableau 23.32 : Séjours moyens des navires en rade (heures)**

	2012	2013	2014	2015	2016	2017	2018
Aluminiers	13,7	nd	nd	nd	nd	nd	18,4
Autres vraquiers	26,3	60,3	46,8	47,4	95,5	95,3	175,1
Caboteurs	nd	1,0	nd	nd	56,2	4,4	0,6
Cargos réfrigérateurs	4,2	4,3	0,7	0,6	0,8	11,9	0,8
Cargos conventionnels	21,2	91,6	32,0	73,0	63,1	95,4	102,9
Chalutiers	0,8	nd	0,6	50,0	26 217,6	5,1	0,7
Barge remorquée	nd	nd	0,1	70,4	nd	nd	10,9
Minéraliers	22,3	53,6	64,6	74,0	40,9	45,7	41,1
Portes barges	9,7	1,8	nd	63,6	605,8	0,3	0,0
Porte-conteneurs	15,1	5,7	26 434,8	19,2	8,2	406,4	101 447,6
RO-RO	19,4	22,0	4,7	8,6	6,3	3,1	6,3
Tankers	29,3	38,0	78,4	43,7	46,0	57,2	80,4
Drague	nd	nd	1,3	nd	nd	3,8	446,8
Dry Cargo vessell (chaland)	nd	nd	0,5	nd	nd	182,7	nd
Remorqueur	nd	nd	0,5	nd	0,5	0,6	11,8

Source : Société nationale/Port autonome de Conakry/ Direction capitainerie/Direction Port autonome de Conakry (PAC)

**Tableau 23.33 : Séjours moyens des navires au Port autonome de Conakry (en heures)**

	2012	2013	2014	2015	2016	2017	2018
Porte-conteneurs	1,9	1,2	26 457,1	48,90	32,2	433,0	101 474,9
Aluminiers	5,6	nd	nd	nd	nd	nd	181,3
Tankers	4,6	20,2	148,9	118,9	111,8	164,9	173,0
Portes barges	2,3	nd	nd	64,6	934,6	39,3	28,4
Minéraliers	4	5,8	174,3	180,9	116	135,2	110,4
Darge remorquée	nd	0,3	5,1	149,8	nd	nd	nd
Chalutiers	2,1	1,6	52,2	110,1	26 310,5	46,3	34,6
Cargos conventionnels	12,8	13,4	290,8	358	393,7	332,9	377,9
Cargos réfrigérateurs	2,7	2,1	55,3	111,7	80,5	69,6	52,1
Caboteurs	nd	nd	nd	nd	623,2	50,4	29,4
Paquebots	nd	nd	nd	nd	nd	nd	nd
Autres vraquiers	16,3	nd	193,9	204,7	307,4	401,8	478,7
RO-RO	1,8	nd	29,1	32,1	29	37,1	29,0
Drague	nd	nd	727,4	nd	nd	24,9	470,7
Dry cargo vessell (chaland)	nd	nd	2,7	nd	nd	207,7	nd
Navire militaire	nd	nd	26,9	nd	261,8	87,98	48,3
Remorqueur	nd	nd	11,7	75	62,1	72,3	23,1

Source : Direction générale du Port autonome de Conakry/ Direction capitainerie/Direction Port autonome de Conakry (PAC)

**Tableau 23.34 : Séjours moyens des navires à quai (heures)**

	2012	2013	2014	2015	2016	2017	2018
Aluminiers	5,0	nd	nd	nd	nd	nd	162,9
Autres vraquiers	15,0	nd	147,1	157,3	201,0	304	302,8
Caboteurs	nd	nd	nd	nd	548,4	46,0	28,8
Cargos conventionnels	12,3	nd	258,8	285	330,4	234,4	275,0
Cargos réfrigérateurs	2,5	46,9	54,6	111,1	79,7	57,7	51,4
Chalutiers	2,1	34,7	51,5	60,1	43,8	41,2	33,9
Barge remorquée	nd	5,0	5,0	79,4	nd	nd	nd
Minéraliers	3,0	22,2	109,6	106,9	75,3	90,2	69,2
Portes barges	2,0	5,25	nd	1,0	26,0	32,3	17,5
Porte-conteneurs	1,3	22,2	22,3	29,7	24,1	26,6	27,3
RO-RO	1,0	21,1	24,3	23,5	22,7	34,0	22,8
Tankers	4,0	nd	70,5	75,23	65,8	107,7	92,6
Paquebots	nd	11,1	nd	nd	nd	nd	nd
Drague	nd	nd	726,1	nd	nd	21,2	nd
Dry cargo vessell (chaland)	nd	nd	2,2	nd	nd	25,0	nd
Navire militaire	nd	nd	26,4	nd	261,3	86,7	48,3
Remorqueur	nd	nd	11,2	nd	61,5	71,7	11,4

Source : Direction générale du port autonome de Conakry/ Direction capitainerie/Direction port autonome de Conakry (PAC)

**Tableau 23.35 : Evolution des taux d'occupation des quais par les navires (%)**

	2014	2015	2016	2017	2018
Autres vraquiers	43,8	77,4	115,1	233,1	266,9
Caboteurs	nd	nd	18,8	6,9	1,7
Cargos conventionnels	195,5	202,3	203,7	150,3	166,8
Cargos réfrigérateurs	5,0	21,6	16,4	5,9	3,5
Chalutiers	245,3	376,3	267,1	254,4	198,5
Barge remorquée	0,1	3,6	nd	4,8	0,6
Minéraliers	126,7	121,2	74,8	85,7	80,0
Portes barges	nd	0,01	0,6	nd	0,3
Porte-conteneurs	51,8	75,8	66,5	67,7	75,6
RO-RO	18,7	17,2	16,6	24,2	24,0
Tankers	34,7	38,8	35,3	65,3	81,7
Paquebots	nd	nd	nd	nd	nd
Drague	nd	nd	nd	0,2	0,3
Dry cargo vessell (chaland)	nd	nd	nd	2,3	nd
Navire militaire	2,1	0,2	11,9	3,0	0,6
Remorqueur	0,8	1,7	2,1	8,2	0,3

Source : Direction générale du port autonome de Conakry/ Direction capitainerie/Direction port autonome de Conakry (PAC)

**Tableau 23.36 : Evolution du transit malien au Port autonome de Conakry**

	2012	2013	2014	2015	2016
Nombre de conteneurs	727	686	486	550	438
Nombre de véhicules	456	434	208	130	211
Marchandises évacuées (en tonnes)	79 593	87 460	43 127	42 838	52 696

Source : Entrepôts maliens en Guinée

**Tableau 23.37 : Evolution du nombre d'accidents mortels survenus sur mer**

	2014	2015	2016	2017	2018
Kaloum	7	2	24	6	6
Matam	3	5	9	6	0
Dixinn	0	1	1	2	0
Ratoma	2	5	2	0	0
Matoto	4	1	0	0	1
Coyah	0	1	0	0	1
Dubrêka	1	1	1	2	1
Forécariah	5	0	2	0	0
Boffa	0	1	10	7	0
Boké	0	2	14	7	2
<b>Totaux</b>	<b>22</b>	<b>19</b>	<b>63</b>	<b>30</b>	<b>11</b>

Source : Agence de la Navigation Maritime/Division sécurité et Navigation maritime/ANAM

**Tableau 23.38 : Evolution des arrivées et départs des avions (nombre)**

	2012	2013	2014	2015	2016	2017	2018
Arrivées	4 693	3 577	2 631	2 843	3 645	4 144	3 895
Départs	4 703	3 721	2 659	2 762	3 641	4 143	3 848
<b>Arrivées + Départs</b>	<b>9 396</b>	<b>7 298</b>	<b>5 290</b>	<b>5 605</b>	<b>7 286</b>	<b>8 287</b>	<b>7 743</b>

Source : SOGEAC, Ministère des transports/Direction nationale des transports aériens

**Tableau 23.39 : Evolution des arrivées et départs des avions selon la zone Europe et Afrique**

		2012	2013	2014	2015	2016	2017	2018
Arrivées	Afrique	1 907	1 772	1 215	1 532	1 867	1 955	1 785
	Europe	984	997	837	774	1 113	1 611	1 418
Départs	Afrique	1 935	1 814	1 245	1 516	1 916	1 997	1 787
	Europe	991	1 141	871	751	1 114	1 597	1 386

Source : SOGEAC, Ministère des transports/Direction nationale des transports aériens

**Tableau 23.40 : Evolution des arrivées et départs des avions à l'intérieur de la Guinée**

	2012	2013	2014	2015	2016	2017	2018
Arrivées	1 802	808	579	539	665	578	692
Départs	1 777	766	543	498	611	549	675

Source : SOGEAC, Ministère des transports/Direction nationale des transports aériens

**Tableau 23.41 : Evolution du mouvement des passagers à partir de l'aéroport de Conakry**

	2012	2013	2014	2015	2016	2017	2018
Arrivées	160 179	147 493	114 253	137 309	175 180	212 854	230 415
Départs	165 502	152 872	120 981	131 998	177 301	221 023	246 222
Transit	34 342	25 402	29 617	25 322	39 382	54 851	50 914
<b>Ensemble</b>	<b>360 023</b>	<b>325 767</b>	<b>264 851</b>	<b>294 629</b>	<b>391 863</b>	<b>488 728</b>	<b>527 551</b>

Source : OGEAC, Ministère des transports/Direction nationale des transports aériens

**Tableau 23.42 : Evolution du mouvement des passagers selon les zones à partir de l'aéroport de Conakry**

	2012	2013	2014	2015	2016	2017	2018
Guinée (arrivées + départ)	24 517	10 098	7 381	7 270	9 338	6 320	6 967
Afrique (arrivées + départ)	113 040	110 877	78 049	103 430	118 835	157 555	187 578
Reste (arrivées + départ)	188 124	179 390	149 804	158 557	224 308	270 002	333 016
<b>Ensemble</b>	<b>325 681</b>	<b>300 365</b>	<b>235 234</b>	<b>269 257</b>	<b>352 481</b>	<b>433 877</b>	<b>527 561</b>

Source : SOGEAC, Ministère des transports/Direction nationale des transports aériens

**Tableau 23.43 : Arrivées des passagers ressortissants des pays membres de la CEDEAO à l'aéroport de Conakry**

	2015			2016		
	Masculin	Féminin	Total	Masculin	Féminin	Total
Bénin	418	157	575	540	158	698
Burkina Faso	418	130	548	548	149	697
Côte d'Ivoire	1 933	969	2 902	2 478	1 284	3 762
Gambie	134	61	195	178	76	254
Ghana	321	45	366	466	72	538
Guinée	31 069	18 615	49 684	35 553	21 081	56 634
Guinée Bissau	183	27	210	277	42	319
Libéria	155	66	221	275	83	358
Mali	836	266	1 102	1 205	367	1 572
Mauritanie	356	32	388	476	63	539
Niger	227	68	295	257	75	332
Nigéria	410	73	483	574	132	706
Sénégal	2 517	743	3 260	3 301	1 159	4 460
Sierra Léone	1 093	396	1 489	1 126	442	1 568
Togo	280	90	370	380	99	479
<b>Ensemble</b>	<b>40 350</b>	<b>21 738</b>	<b>62 088</b>	<b>47 634</b>	<b>25 282</b>	<b>72 916</b>

Source : Direction centrale de police de l'air et de frontière

**Tableau 23.44 : Fret import-export à partir de l'aéroport de Conakry (tonnes)**

	2012	2013	2014	2015	2016	2017	2018
Import	4 227	3 226	2 343	2 941	2 832	3 037	3 483
Export	1 184	676	413	638	875	1 132	1 088
<b>Fret total</b>	<b>5 411</b>	<b>3 903</b>	<b>2 755</b>	<b>3 579</b>	<b>3 707</b>	<b>4 169</b>	<b>4 571</b>

Source : SOGEAC, Ministère des transports/Direction nationale des transports aériens

**Tableau 23.45 : Fret provenance-destination à partir de l'aéroport de Conakry (tonnes)**

	2012	2013	2014	2015	2016	2017	2018
Afrique	1 796	1 154	417	682	778	640	734
Reste du Monde	3 615	2 749	2 338	2 896	2 929	2 398	3 869
<b>Fret total</b>	<b>5 411</b>	<b>3 903</b>	<b>2 755</b>	<b>3 579</b>	<b>3 707</b>	<b>3 038</b>	<b>4 603</b>

Source : SOGEAC, Ministère des transports/Direction nationale des transports aériens

**Tableau 23.46 : Poste à partir de l'aéroport de Conakry (tonnes)**

	2012	2013	2014	2015	2016	2017	2018
Arrivées	57,4	32,2	nd	22,7	23,2	21,8	22,0
Départs	8,0	8,0	nd	9,1	10,6	9,1	10,0
<b>Poste</b>	<b>65,4</b>	<b>40,2</b>	<b>44,2</b>	<b>31,8</b>	<b>33,8</b>	<b>30,9</b>	<b>32,0</b>

Source : SOGEAC, Ministère des transports/Direction nationale des transports aériens

**Tableau 23.47 : Poste arrivées et départs selon la zone à partir de l'aéroport de Conakry (tonnes)**

	2012	2013	2014	2015	2016	2017	2018
Afrique ((Arrivées + Départs)	2,8	0,5	nd	1,3	0,2	0,4	2,0
Reste du monde (Arrivées + Départs)	62,6	39,7	nd	30,5	33,7	30,5	30,0
<b>Poste (Arrivées + Départs)</b>	<b>65,4</b>	<b>40,2</b>	<b>nd</b>	<b>31,8</b>	<b>33,8</b>	<b>30,9</b>	<b>32,0</b>

Source : SOGEAC, Ministère des transports/Direction nationale des transports aériens

# Statistiques économiques

## Chapitre 24. : Tourisme

**Tableau 24.1 : Evolution mensuelle du nombre d'arrivées des non-résidents (enregistrées à l'aéroport de Conakry)**

	2012	2013	2014	2015	2016
Janvier	10 505	6 576	3 943	3 372	5 048
Février	9 277	1 400	1 987	3 593	4 086
Mars	8 671	2 358	635	3 619	4 668
Avril	8 750	2 525	630	1 507	4 383
Mai	8 621	4 422	664	2 892	3 702
Juin	8 079	4 015	1 103	2 879	3 489
Juillet	8 317	5 671	1 197	2 857	7 385
Août	6 527	12 126	2 048	3 398	4 628
Septembre	4 398	4 027	3 371	2 160	4 375
Octobre	8 715	3 878	3 698	2 064	6 405
Novembre	7 223	5 608	6 875	3 098	7 618
Décembre	6 981	3 540	6 621	3 881	4 439
<b>Ensemble</b>	<b>96 064</b>	<b>56 146</b>	<b>32 772</b>	<b>35 320</b>	<b>60 226</b>

Source : Rapport d'activité annuel/Bureau de stratégie et de développement (BSD)/Ministère du tourisme, de l'hôtellerie et de l'artisanat(MHTA)

**Tableau 24.2 : Evolution du nombre d'arrivées de touristes non-résidents**

	2012	2013	2014	2015	2016	2017
Touristes de séjour	89 183	56 146	30 241	32 097	60 226	94 855
Touristes en croisière	nd	500	nd	nd	nd	nd
Résidents guinéens à l'étranger	6 881	2 359	2 531	3 223	2 804	4 416
<b>Ensemble</b>	<b>nd</b>	<b>59 005</b>	<b>nd</b>	<b>nd</b>	<b>nd</b>	<b>nd</b>

Source : Rapport d'activité annuel/Bureau de stratégie et de développement (BSD)/Ministère du tourisme, de l'hôtellerie et de l'artisanat(MHTA)

**Tableau 24.3 : Evolution du nombre d'arrivées de touristes de séjour par groupe de pays**

	2012	2013	2014	2015	2016	2017
Afrique	40 151	20 635	11 455	12 404	21 470	33 816
Amérique	8 871	5 911	2 896	3 367	6 249	9 841
Asie de l'est	6 954	6 744	4 026	1 473	1 791	2 822
Asie	925	207	356	235	6 044	9 519
Australie	148	14	182	0	44	0
Autres régions	1 304	911	536	2 275	322	1 350
Europe	37 353	21 031	12 858	14 992	22 949	36 144
Moyen-Orient	1 662	1 304	645	595	1 064	1 676
Océanie	0	67	48	0	4	0
Proche-Orient	0	159	284	0	487	0
<b>Ensemble</b>	<b>97 368</b>	<b>56 386</b>	<b>33 286</b>	<b>35 341</b>	<b>60 424</b>	<b>95 168</b>

Source : Rapport d'activité annuel/Bureau de stratégie et de développement (BSD)/Ministère du tourisme, de l'hôtellerie et de l'artisanat(MHTA)

**Tableau 24.4 : Evolution du nombre d'arrivées de touristes par motif de séjour de 2012 à 2018**

	2012	2013	2014	2015	2016	2017
Affaires	38 434	28 662	15 561	18 226	33 012	51 994
Vacances/loisirs	24 728	8 277	3 042	2 436	4 564	7 188
Visite de famille	7 852	9 006	6 858	8 158	15 123	23 819
Autres	26 354	11 038	7 825	6 521	7 725	12 167
<b>Ensemble</b>	<b>97 368</b>	<b>56 983</b>	<b>33 286</b>	<b>35 341</b>	<b>60 424</b>	<b>95 168</b>

Source : Rapport d'activité annuel/Bureau de stratégie et de développement (BSD)/Ministère du tourisme, de l'hôtellerie et de l'artisanat(MHTA)

**Tableau 24.5 : Arrivées des non-résidents par région de résidence selon le motif du séjour (enregistrés à l'aéroport de Conakry) en 2014**

	Affaires/ Conférence	Autres	Vacances / Loisirs	Visite famille	Ensemble
Afrique	5 824	2 847	559	2 225	11 455
Amérique	1 176	662	325	733	2 896
Asie	2 493	867	107	559	4 026
Australie	104	26	20	32	182
Autres régions	14	2	1	6	23
Europe	5 290	2 952	1 575	3 041	12 858
Moyen-Orient	263	195	32	155	645
Océanie	37	8	3	0	48
Proche-Orient	143	62	19	60	284
<b>Ensemble</b>	<b>15 344</b>	<b>7 621</b>	<b>2 641</b>	<b>6 811</b>	<b>32 417</b>

Source : Rapport d'activité annuel/Bureau de stratégie et de développement (BSD)/Ministère du tourisme, de l'hôtellerie et de l'artisanat(MHTA)

**Tableau 24.6 : Arrivées des non-résidents par région de résidence selon le motif du séjour (enregistrées à l'aéroport de Conakry) en 2015**

	Affaires/ Conférence	Autres	Vacances / Loisirs	Visite famille	Ensemble
Afrique	6 837	2 425	572	2 569	12 403
Amérique	1 674	576	212	906	3 368
Asie	1 272	298	106	287	1 963
Australie	22	3	3	2	30
Autres régions	1 035	305	48	320	1 708
Europe	7 006	2 712	1 441	3 833	14 992
Moyen-Orient	220	161	26	188	595
Océanie	80	16	6	23	125
Proche-Orient	80	25	1	30	136
<b>Ensemble</b>	<b>18 226</b>	<b>6 521</b>	<b>2 415</b>	<b>8 158</b>	<b>35 320</b>

Source : Rapport d'activité annuel/Bureau de stratégie et de développement (BSD)/Ministère du tourisme, de l'hôtellerie et de l'artisanat(MHTA)

**Tableau 24.7 : Arrivées des non-résidents par région de résidence selon le motif du séjour (enregistrées à l'aéroport de Conakry) en 2016**

	Affaire/ Conférence	Autres	Vacances / Loisirs	Visite famille	Ensemble
Afrique	12 846	2 849	1 029	4 746	21 470
Amérique	2 890	708	493	2 158	6 249
Asie	5 347	1 046	213	1 229	7 835
Australie	22	4	2	16	44
Autres régions	76	15	4	29	124
Europe	11 039	2 794	2 578	6 538	22 949
Moyen-Orient	473	236	24	331	1 064
Océanie	4	0	0	0	4
Proche-Orient	315	73	23	76	487
<b>Ensemble</b>	<b>33 012</b>	<b>7 725</b>	<b>4 366</b>	<b>15 123</b>	<b>60 226</b>

Source : Rapport d'activité annuel/Bureau de stratégie et de développement (BSD)/Ministère du tourisme, de l'hôtellerie et de l'artisanat(MHTA)

**Tableau 24.8 : Evolution de l'offre d'hébergement touristique**

	2012	2013	2014	2015	2016	2017
Nombre d'hôtels	376	392	402	410	411	417
Nombre de chambres	4 525	4 719	4 908	5 052	5 239	5 539
Nombre de lits	5 611	5 805	5 966	6 123	6 310	6 700
Taux moyen d'occupation (%)	43	48	nd	nd	nd	nd

Source : Rapport d'activité annuel/Bureau de stratégie et de développement (BSD)/Ministère du tourisme, de l'hôtellerie et de l'artisanat(MHTA)

**Tableau 24.9 : Evolution du nombre de nuitées d'hébergement dans le pays (milliers)**

	2012	2013	2014	2015	2016	2017
<b>Mode d'hébergement</b>						
Moyen d'hébergement collectif	1 144,8	1 828,7	332,5	1 840,2	4 995,9	7 868,5
Moyen d'hébergement privé	2 161,7	7 190,7	3 580,8	841,2	3 172,1	4 996,0
Non spécifié	0	1 332,0	71,5	17,7	281,4	3 942,0
<b>Motif du séjour</b>						
a- Affaires	857,0	4 876,6	947,4	1 572,0	4 535,9	7 144,0
b- Vacances/loisirs	1 766,7	1 237,3	259,6	165,8	419,2	6 602,2
c- Visite de famille	29,4	1 477,5	1 136,2	516,5	2 116,6	1 333,6
d- Autres	653,4	2 760,0	1 641,6	444,8	1 377,7	2 169,9
<b>Ensemble</b>	<b>3 306,5</b>	<b>10 351,3</b>	<b>3 984,8</b>	<b>2 699,1</b>	<b>8 449,3</b>	<b>17 249,7</b>

Source : Rapport d'activité annuel/Bureau de stratégie et de développement (BSD)/Ministère du tourisme, de l'hôtellerie et de l'artisanat(MHTA)



## Statistiques économiques

### Chapitre 25. : Postes et télécommunications

**Tableau 25.1 : Evolution des chiffres clés des secteurs postaux**

	2012	2013	2014	2015	2016	2017	2018
Nombre de bureau de poste	40	35	35	35	35	27	29
Nombre d'abonnés à l'OPG	10 102	10 852	5 181	10 360	6 000	4 257	4 184
Nombre de boîtes postales	12 000	12 000	12 000	12 000	12 000	12 000	4 184
Distance moyenne entre bureaux de poste (km)	101	101	101	101	101	nd	474
Nombre d'agences privées	7	7	7	7	8	8	nd
Courriers intérieurs (poids en kg)	7,8	8,2	1 984,2	1 434,2	1 646,7	nd	930,0
Courriers envoyés à l'extérieur par avion (en milliers)	341,0	186,6	3 960,1	4 120,5	4 120,5	nd	4 882,0
Courriers reçus de l'extérieur par avion (milliers)	1 548,5	1 099,8	10 811,4	nd	11 293,7	nd	4 641,0
Courriers accélérés reçus de l'extérieur (EMS) en kg	1 158	1 423	3 010	1 649	1 124	1 823	639
Courriers accélérés envoyés à l'extérieur (poids en kg)	344	464	90	130 633	5130	2 015	603
Colis reçus (nombre)	2 525	799	1 326	1 003	591	3 705	926
Colis envoyés (nombre)	460	378	461	836	836	2 727	599
Chiffre d'affaires des produits postaux (millions GNF)	nd	nd	2 489	4 356	4 465	2 887	nd

Source : Rapport d'activités annuel/Autorité de régulation des postes et télécommunication

**Tableau 25.2 : Tarifs de l'Office de la poste Guinéenne (OPG) selon le poids en 2015 (GNF)**

	Afrique	France	Europe	U.S.A	Asie
De 0 à 500g	305 000	305 000	355 000	455 000	455 000
Plus de 500g à 1 kg	610 000	610 000	770 000	810 000	810 000
Plus de 1 à 1,5 kg	948 000	948 000	1 058 000	1 140 000	1 140 000
Plus de 1,5 à 2 kg	1 207 000	1 207 000	1 347 000	1 417 000	1 417 000

Source : Rapport d'activités annuel/Autorité de régulation des postes et télécommunication (ARPT)

**Tableau 25.3 : Tarifs de l'Office de la poste Guinéenne (OPG) selon le poids en 2017 (GNF)**

	Afrique	France	Europe	U.S.A	Asie
De 0 à 500 g	102 000	110 000	110 000	127 000	155 000
Plus de 500 g à 1 kg	116 000	125 000	125 000	155 000	175 000
Plus de 1 à 2 kg	130 000	181 500	181 500	245 000	272 500

Source : Rapport d'activités annuel/Autorité de régulation des postes et télécommunication (ARPT)

**Tableau 25.4 : Tarifs d'abonnement aux boîtes postales (GNF)**

	2016		2017	
	Caution	Abonnement annuel	Caution	Abonnement annuel
Personne physique	150 000	150 000	250 000	250 000
Personne morale	350 000	350 000	1 200 000	1 200 000

Source : Rapport d'activités annuel/Autorité de régulation des postes et télécommunication (ARPT)

**Tableau 25.5 : Evolution du nombre d'abonnés par réseau de téléphonie (fixe, mobile, FAI et internet) (milliers)**

	2012	2013	2014	2015	2016	2017	2018
Abonnés au réseau fixe	0	0	0	0	0	0	0
Abonnés réseaux mobiles	5 587	7 536	9 750	10 764	10 710	11 287	12 013
GSM post payé	16	19	23	52	55	61	
GSM prépayé	5 571	7 518	9 727	10 712	nd	11 226	
Abonnés FAI	nd	nd	3	3	nd	1,3	1,2
Abonnés à l'internet	nd	nd	2 147	2 438	3 597	3 131	3 945

Source : Rapport d'activités annuel/Autorité de régulation des postes et télécommunication (ARPT)

**Tableau 25.6 : Evolution du taux de pénétration de téléphonie mobile et internet (%)**

	2013	2014	2015	2016	2017	2018
Taux de pénétration Internet	8	20	22	32	27	33
Taux de pénétration Mobile	65	86	99	97	98	101

Source : Rapport d'activités annuel/Autorité de régulation des postes et télécommunication (ARPT)

**Tableau 25.7 : Evolution annuel du trafic voix (millions minutes)**

	2012	2013	2014	2015	2016	2017	2018
Trafic voix	4 963	5 767	7 586	7 691	8 841	9 815	10 583

Source : Rapport d'activités annuel/Autorité de régulation des postes et télécommunication (ARPT)

**Tableau 25.8 : Trafic international entrant et sortant (milliers minutes)**

	2013	2014	2015	2016	2017
Trafic international entrant	311 933	296 127	283 799	262 424	241 294
Trafic international sortant	234 308	280 064	172 571	182 114	144 677
<b>Ensemble</b>	<b>546 241</b>	<b>576 190</b>	<b>456 370</b>	<b>444 538</b>	<b>385 971</b>

Source : Rapport d'activités annuel/Autorité de régulation des postes et télécommunication (ARPT)

**Tableau 25.9 : Revenu global des opérateurs de téléphonie mobile (milliards GNF)**

	2013	2014	2015	2016	2017	2018
Revenu annuel déclaré	2 534	3 342	3 216	3 569	4 173	4 474

Source : Rapport d'activités annuel/Autorité de régulation des postes et télécommunication (ARPT)

**Tableau 25.10 : Investissements cumulés des opérateurs de téléphonie mobile (milliards GNF)**

	2013	2014	2015	2016	2017	2018
Investissements cumulés	2 835,9	3 937,3	5 173,1	5 699,2	6 367,3	6 830,3

Source : Rapport d'activités annuel/Autorité de régulation des postes et télécommunication (ARPT)

**Tableau 25.11 : Revenu global des opérateurs FAI et opérateurs d'infrastructure (milliards GNF)**

	2017	2018
Revenu annuel déclaré	73,0	82,9

Source : Rapport d'activités annuel/Autorité de régulation des postes et télécommunication (ARPT)

**Tableau 25.12 : Investissements annuels des fournisseurs d'accès à l'Internet (FAI) (milliards GNF)**

	2017	2018
Investissements annuels	18,3	18,1

Source : Rapport d'activités annuel/Autorité de régulation des postes et télécommunication (ARPT)

## Statistiques économiques

### Chapitre 26. : Indice des prix à la consommation

**Tableau 26.1 : Indices des dix postes en fin décembre (Base 100 =2002)**

	Pondé- ration	2012	2013	2014	2015	2016	2017	2018
<b>Indice global</b>	<b>10 000</b>	<b>597,8</b>	<b>660,8</b>	<b>672,1</b>	<b>751,2</b>	<b>810,2</b>	<b>885,1</b>	<b>972,0</b>
1 Produits alimentaires, boissons et tabac	3 756	891,8	997,3	1 026,0	1 173,7	1 280,1	1 457,7	1 730,7
2 Articles d'habillement et articles chaussants	732	374,7	431,7	439,0	489,6	513,9	524,8	548,1
3 Logement, eau, électricité, gaz et autres combustibles	1 088	440,0	474,5	482,9	534,1	565,4	588,0	631,1
4 Ameublement, équipement ménager et entretien courant de la maison	830	452,8	487,1	498,8	553,5	585,7	600,4	626,9
5 Santé	1 120	463,0	541,2	559,8	636,1	671,9	701,5	733,4
6 Transports	1 221	485,5	489,0	492,5	497,4	496,7	497,2	563,1
7 Loisirs, spectacles et culture	364	284,6	309,9	337,1	353,6	338,5	342,9	359,1
8 Enseignement	90	325,1	343,1	166,6	174,2	368,2	376,7	391,3
9 Hôtels, cafés, restaurants	220	580,3	604,9	605,9	634,7	639,1	642,2	658,6
10 Autres biens et services	679	259,5	287,2	310,6	332,8	309,2	309,9	360,9

Source : Direction statistique économique et sociale (DSES)/Section des prix à la consommation des ménages//INS/MPDE

**Tableau 26.2 : Evolution des indices des prix à la consommation des ménages des 12 postes de l'IHPC**

N°	2014	2015	2016	2017	2018
Ensemble	672,1	751,2	812,6	885,1	972,0
1 Produits alimentaires et boissons non alcoolisés	1 026,00	1 173,70	1 308,60	1486,7	1 730,7
2 Boissons alcoolisées et tabacs et stupéfiants	708,1	725,5	715,3	723,5	781,1
3 Articles d'habillement et chaussures	439,0	489,6	514,3	524,8	548,1
4 Logement, eau, électricité, gaz et autres combustibles	482,9	534,1	566,2	600,6	631,1
5 Meubles, articles de ménage et entretien courant du foyer	498,8	553,5	585,8	600,4	626,9
6 Santé	559,8	636,1	672,7	701,5	733,4
7 Transport	492,5	497,4	496,8	497,2	563,1
8 Communication	148,5	147,9	147,9	147,9	148,2
9 Loisirs et culture	337,1	353,6	365,0	369,6	359,1
10 Enseignement	166,6	174,2	184,5	194,9	391,3
11 Restaurants et hôtels	605,9	634,7	639,3	642,2	658,6
12 Biens et services divers	310,6	332,8	336,0	336,8	360,9

Source : Direction statistique économique et sociale (DSES)/Section des prix à la consommation des ménages//INS/MPDE

**Tableau 26.3 : Evolution mensuelle de l'indice harmonisé des prix à la consommation**

	2012	2013	2014	2015	2016	2017	2018
Janvier	534,1	603,9	665,6	724,6	778,0	844,7	926,0
Février	541,9	611,6	673,8	731,3	786,3	851,9	934,6
Mars	547,4	618,4	680,0	737,5	794,0	860,3	943,8
Avril	550,6	622,3	685,5	743,0	801,6	870,1	953,2
Mai	556,8	625,0	686,6	744,3	805,1	874,4	960,3
Juin	562,8	630,1	690,7	748,8	810,7	881,2	968,1
Juillet	564,8	633,8	695,1	752,7	810,7	889,2	980,6
Août	571,7	638,6	700,0	757,2	815,8	896,2	984,8
Septembre	579,5	645,4	707,8	763,9	820,5	905,3	995,0
Octobre	587,7	651,2	712,9	767,9	828,5	911,1	1 000,0
Novembre	595,0	656,2	717,2	770,7	833,7	916,1	1 006,2
Décembre	597,8	660,8	720,1	772,9	837,2	920,3	1 011,8

Source : Direction statistique économique et sociale (DSES)/Section des prix à la consommation des ménages//INS/MPDE

**Tableau 26.4 : Inflation en moyenne annuelle par poste (%)**

	2012	2013	2014	2015	2016	2017	2018
<b>Ensemble</b>	<b>15,2</b>	<b>11,9</b>	<b>6,2</b>	<b>11,8</b>	<b>8,2</b>	<b>8,9</b>	<b>9,9</b>
Dont :							
Alimentation et boissons non alcoolisées	15,4	12,6	6,6	14,4	11,5	13,6	12,1
Boissons alcoolisées et tabacs	23,6	15,6	4,6	2,5	-1,4	1,1	22,0
Habillement et chaussures	19,3	14,6	9,2	11,5	5,0	2,0	4,1
Logement, eau, électricité, gaz et autres combustibles	12,7	15,1	5,1	10,6	6,0	3,8	5,1
Meubles, articles de ménage et entretien courant	17,0	9,0	6,4	11,0	5,8	2,5	3,6
Santé	24,2	17,3	10,4	13,6	5,8	4,3	2,4
Transport	7,5	1,5	0,9	1,0	-0,1	0,1	13,3
Communication	0,0	-0,2	-1,7	-0,4	0,0	0	0,7
Loisirs et culture	18,5	9,2	3,7	4,9	3,2	1,3	3,6
Enseignement	4,0	5,1	2,5	4,6	5,9	5,7	5,2
Restaurants et hôtels	16,1	15,8	1,1	4,8	0,7	0,4	2,8
Biens et services divers	6,6	9,1	5,4	7,2	1,0	0,2	17,5

Source : Direction statistique économique et sociale (DSES)/Section des prix à la consommation des ménages//INS/MPDE

## Statistiques économiques

### Chapitre 27. : Prix moyens à la consommation

**Tableau 27.1 : Evolution des prix moyens à la consommation de quelques produits manufacturiers (GNF°)**

	Unités	2012	2013	2014	2015	2016	2017	2018
Yaourt local, Best-Yaourt	Boîte	2 011	2 258	2 353	2 415	2 444	2 450	2 506
Yaourt importé	Boîte	3 407	3 614	3 850	3 850	3 850	3 850	3 971
Lait concentré sucré	Boîte	7 927	8 546	8 683	8 860	8 905	8 905	9 186
Lait concentré non sucré	Boîte	3 440	3 458	3 470	3 470	3 470	3 470	3 516
Lait en poudre de bébé	Boîte	36 642	39 650	41 217	41 033	40 933	39 800	39 117
Jus d'ananas (17cl)	Boîte	2 275	2 535	2 650	2 650	2 650	2 650	2 721
Boisson gazéifiée à l'orange	Bouteille/ Boîte	2 594	3 000	3 000	3 000	3 000	3 000	3 271
Boisson gazéifiée aux extraits de cola	Bouteille/ Boîte	2 615	3 000	3 000	3 000	3 000	3 000	3 313
Eau minérale naturelle	Bouteille/ Boîte	4 083	4 615	5 000	5 000	5 000	5 000	5 271
Vin de palme	Bouteille/ Boîte	2 250	2 771	2 875	2 875	2 875	2 875	2 979
Bière locale	Bouteille/ Boîte	4 592	5 769	6 175	6 175	6 404	6 550	6 633
Bière importée	Bouteille/ Boîte	8 375	8 750	8 698	8 750	8 750	9 458	9 583
Whisky	Bouteille/ Boîte	106 000	127 821	147 000	147 000	147 000	147 000	201 792
Pastis	Bouteille/ Boîte	81 979	87 500	100 708	112 458	127 250	127 250	127 250
Vin rouge de table	Bouteille/ Boîte	20 056	23 756	24 642	25 400	25 400	26 413	26 750

Source : Direction statistique économique et sociale (DSES)/Section des prix à la consommation des ménages//INS/MPDE



**Tableau 27.2 : Prix moyens à la consommation des principaux produits agricoles en GNF**

	Unité	2013	2014	2015	2016	2017	2018
<b>1- CEREALES ET FARINES</b>							
Riz local étuvé rouge, barabara	Kg	7 324	7 421	7 635	13 794	8 198	9 032
Riz importé populaire type chinois	Kg	4 439	4 643	4 770	5 023	5 319	5 651
Fonio étuvé lavé	Kg	12 954	13 127	15 283	16 387	18 218	19 747
Maïs en grain	Kg	8 637	9 775	9 947	10 561	10 317	9 820
Farine de maïs	Kg	8 380	9 443	9 679	10 294	10 099	9 974
Sorgho	Kg	9 220	10 025	10 630	10 797	10 494	10 183
Farine de blé	Kg	10 117	10 395	10 708	11 096	10 425	10 550
<b>2-TUBERCULES</b>							
Manioc frais	Kg	4 079	5 016	5 879	6 740	8 393	9 928
Patate douce	Kg	4 506	5 188	5 859	7 266	8 347	8 610
Taro	Kg	6 884	8 586	9 124	9 470	12 129	14 430
Igname	Kg	10 286	10 931	11 380	11 529	11 890	12 121
Pomme de terre	Kg	10 736	11 099	12 353	14 076	15 840	18 810
<b>3-LEGUMES</b>							
Feuilles de manioc	Kg	4 590	5 935	7 369	8 296	10 267	12 222
Feuilles de patate	Kg	4 360	5 777	7 154	8 356	10 027	12 014
Aubergine locale	Kg	8 341	10 870	12 263	13 763	30 635	16 719
Tomate fraîche	Kg	9 928	11 357	12 688	14 692	17 671	22 183
Courge	Kg	4 318	4 841	5 480	6 562	7 830	8 849
Chou vert	Kg	10 129	10 434	11 232	12 964	14 181	15 935
Oignon local	Kg	11 346	12 633	14 511	15 407	19 368	22 626
Concombre	Kg	7 856	8 732	10 747	12 727	14 247	15 239
Carotte fraîche	Kg	10 877	11 407	12 518	14 430	16 138	20 184
<b>4-FRUITES</b>							
Ananas frais	Unité	5 584	6 243	6 389	7 271	9 175	11 130
Banane douce	Kg	5 870	6 405	7 640	9 601	12 634	14 589
Avocat	Unité	9 090	8 499	5 408	6 593	4 887	8 691
Orange locale	Tas	7 416	8 457	9 242	11 005	12 628	15 523
Mangue ordinaire	Tas	7 416	5 161	7 000	7 932	11 500	15 368
Mangue greffée	Tas	5 251	5 829	7 241	8 508	8 989	9 908
Citron	Kg	10 545	12 878	12 261	13 632	15 387	17 242
Pastèque	Unité	2 340	4 411	5 744	6 662	7 001	8 738
Papaye	Unité	6 088	6 125	6 604	7 526	9 304	9 779

Source : Direction statistique économique et sociale (DSES)/Section des prix à la consommation des ménages//INS/MP DE

**Tableau 27.3 : Evolution des prix moyens à la consommation de la viande et des produits d'origine animale des ménages à Conakry (GNF)**

	Unité	2012	2013	2014	2015	2016	2017	2018
Viande fraîche de bœuf au tas	Tas	25 923	27 359	26 063	32 438	35 517	38 971	42 287
Viande fraîche de bœuf au kg	Kg	30 019	31 906	26 667	32 000	34 026	37 646	40 262
Poulet vivant	Unité	42 691	40 637	36 214	46 208	50 684	57 888	68 908
Poulet prêt à cuire	Unité	30 354	34 225	29 283	35 500	35 375	34 700	34 108
Corned-boeuf de 250 g	Boîte	6 969	7 813	6 677	7 958	7 958	8 292	8 406
Œuf de poule	Unité	1 457	1 495	1 501	1 473	1 699	1 857	1 967
Viande de porc	Kg	22 167	25 750	20 833	25 167	29 000	30 200	31 250
Lait en poudre	Unité	32 479	38 904	40 867	45 258	45 783	45 500	44 442
Lait de vache	Unité	10 299	10 053	11 252	12 756	15 843	20 150	21 173
Saucisson de porc	Unité	20 267	26 916	25 358	30 731	30 600	30 200	28 225

Source : Direction statistique économique et sociale (DSES)/Section des prix à la consommation des ménages//INS/MPDE

**Tableau 27.4 : Evolution des prix moyens annuels à la consommation de quelques produits non alimentaires à Conakry (GNF)**

	Unité	2012	2013	2014	2015	2016	2017	2018
<b>1- Logement</b>								
Loyer mensuel maison individuelle	Unité	240 562	268 290	273 336	283 752	287 224	287 224	287 224
Loyer mensuel appartement	Unité	175 151	201 932	203 636	219 090	225 454	241 816	283 630
Loyer mensuel cour com.	Unité	103 625	137 167	140 417	149 800	154 967	154 800	164 800
Ciment local	Sac	67 354	60 104	57 750	59 271	61 417	62 417	71 375
Ciment importé	Sac	75 083	67 542	65 656	66 167	70 667	71 375	77 021
Tôle ondulée	Unité	47 063	46 938	50 292	51 917	51 167	50 542	50 083
Sable fin		146 250	155 479	167 771	170 417	173 333	170 833	170 000
<b>3- Mobilier</b>								
Lit en bois	Unité	367 813	442 771	598 813	704 375	745 000	745 000	745 000
Table en bois	Unité	78 021	86 667	93 125	97 292	97 500	97 500	97 500
Chaise en bois	Unité	34 708	40 208	47 667	47 667	50 667	54 750	54 750
Matelas mousse	Unité	485 417	562 667	578 542	652 500	768 208	797 646	806 167
Salon rembourré	Complet	766 667	836 458	918 542	993 750	1 018 333	1 020 000	1 020 000
<b>4-Ustensiles ménagers</b>								
Casserole en aluminium	Unité	25 525	27 950	30 117	31 750	32 017	33 350	33 750
Marmite	Unité	29 629	36 915	40 500	40 500	40 500	40 500	40 500
Seau en aluminium	Unité	25 000	25 000	25 000	25 000	25 925	26 333	26 400
Complet bol	Unité	32 308	36 481	51 765	59 388	66 425	70 204	73 038
Gobelet en plastique	Unité	1 625	1 625	1 685	1 676	1 665	nd	1 665
Lampe à pétrole	Unité	17 438	20 317	23 038	23 238	24 675	26 225	26 000
Ampoule 60 watt	Unité	2 627	2 875	2 875	2 875	2 875	nd	2 831
Réfrigérateur	Unité	838 000	905 000	2 364 000	2 459 000	2 459 000	2 459 000	2 459 000
Poste radio simple	Unité	52 800	56 263	59 975	66 879	128 500	77 488	84 575
Poste radio combiné	Unité	120 083	120 000	128 000	128 625	71 975	129 438	132 000
Ventilateur	Unité	143 042	141 063	150 858	157 063	157 500	157 688	161 496
Poste téléviseur couleur	Unité	751 208	986 625	1 020 000	1 118 833	1 156 104	1 198 563	1 264 000
Cuisinière à gaz simple	Unité	838 000	905 000	905 000	905 000	920 000	925 000	915 000
Fer à repasser	Unité	48 500	63 521	84 442	86 933	86 692	84 933	83 713
Frais de location d'un compteur électrique		5 200	5 200	5 200	5 200	5 200	5 200	5 200
Consommation électricité 1ère tranche	KWh	90	90	90	90	90	90	90
Location compteur		nd	23 000	23 000	23 000	23 000	23 000	23 000

	Unité	2012	2013	2014	2015	2016	2017	2018
Consommation d'eau 1ère tranche	m3	680	680	680	680	680	680	680
<b>7- Energie domestique</b>								
Charbon de bois	Kg	1 272	1 649	1 863	2 178	2 392	2 534	2 764
Bois de cuisine, type kinsi	Tas	824	1 118	1 369	1 558	1 761	1 889	2 067
Bois mort de brousse	Tas	789	1 038	1 320	1 525	1 727	1 841	1 991
Pétrole lampant en vrac	Litre	10 979	12 521	12 865	12 754	13 042	13 083	13 375
<b>8-Habillement</b>								
Pagne Fancy	Mètre	36 783	45 163	49 200	50 500	51 375	51 375	51 375
Tissu en popeline	Mètre	5 545	5 859	6 036	6 283	6 583	6 700	6 700
Tissu indigo Labé	Complet	86 279	97 508	122 733	142 746	148 250	151 250	152 500
Pantalon classique homme	Unité	39 404	44 638	46 704	47 500	47 500	47 500	47 500
Chemise homme	Unité	31 363	34 950	41 808	45 917	46 150	46 150	47 650
Robe pour fillette	Unité	40 613	55 821	74 946	80 250	80 825	82 625	82 104
Sandale femme	Unité	6 504	6 871	7 811	8 311	8 425	8 425	8 650
Confection boubou femme	Complet	9 294	9 648	9 750	9 988	11 509	12 281	12 342
Mocassin homme	Paire	83 717	104 188	130 417	137 667	146 854	146 021	141 500
<b>9. Santé</b>								
Chloroquine (20c)	Flacon	6 165	8 927	11 654	13 031	14 633	16 219	17 125
Ampicilline 500	Plaquette	18 681	18 667	19 204	20 667	20 250	20 000	20 000
Paracétamol	Plaquette	4 308	4 375	4 375	4 375	4 375	4 375	4 250
Racine gogoe	Tas	9 735	10 801	11 427	12 679	16 579	22 078	24 475
<b>10. Hygiène et toilette</b>								
Savon lessive 72%	Unité	1 770	1 770	1 770	1 770	1 770	1 770	1 770
Savon de toilette	Unité	2 323	2 341	2 404	2 450	2 450	2 450	2 450
Brosse à dent	Unité	910	1 014	1 098	1 160	1 160	1 160	1 160
Pâte dentifrice	Unité	2 055	2 305	2 358	2 385	2 385	2 385	2 385
Balai local	Unité	1 200	1 350	1 450	1 450	1 450	1 450	1 473
Cigarette locale	Paquet	940	940	953	960	960	960	960
Cigarette importée	Paquet	5 500	5 938	5 960	5 960	5 538	5 500	5 517
Tabac à chiquer	Cuillère	94 743	114 019	114 818	118 235	116 036	124 596	122 446
Cinéma de quartier	Ticket	1 125	1 438	1 500	1 500	1 500	1 500	1 500
Entrée au stade	Unité	2 000	2 000	2 000	2 000	2 000	2 000	2 000
<b>12. Education</b>								
Cahier 100 pages	Unité	2 500	2 500	2 500	2 500	2 500	2 500	2 313
Ramette de papier format A4	Unité	37 083	37 115	37 500	35 708	35 000	35 167	35 000
Enveloppe	Unité	500	500	500	500	500	500	500
Frais scolarité école maternelle privée	Unité	255 313	270 188	273 250	284 146	306 219	316 000	323 375
Frais scolarité école primaire privée	Unité	176 563	183 958	193 750	206 667	210 000	217 167	225 813
Frais scolarité école secondaire	Unité	229 813	246 875	252 500	257 708	274 063	289 167	306 875
Frais scolarité école professionnelle	Unité	431 875	469 583	487 500	487 083	515 000	543 333	575 313
Ecritoire	Unité	875	875	875	875	948	1 000	969
Crayon à papier	Unité	500	500	500	500	500	500	573
Manuel de lecture 1ère année	Unité	20 938	22 021	23 833	23 875	24 250	24 219	24 875
Livre d'histoire - géographie pour 9 ème année	Unité	26 652	29 166	32 527	33 333	34 277	34 000	33 333
<b>13. Divers</b>								
Timbre postal	Unité	750	750	750	750	750	750	750

Source : Direction statistique économique et sociale (DSES)/Section des prix à la consommation des ménages//INS/MPDE

**Tableau 27.5 : Evolution des prix moyens à la consommation de quelques produits essentiels à Conakry en fin de période (GNF)**

	Unité	Déc. 2012	Déc. 2013	Déc. 2014	Déc. 2015	Déc. 2016	Déc. 2017	Déc. 2018
Riz local	Kg	7 367	7 178	7 624	7 635	13 794	8 198	9 312
Riz importé asiatique brisé	Kg	4 489	4 488	4 710	4 770	5 023	5 319	6 283
Farine de maïs	Kg	7 102	8 965	9 415	9 679	10 294	10 099	10 081
Pain en baguette	Baguette	1 875	1 875	1 875	1 875	1 875	1 875	2000
Viande de bœuf avec os	Kg	30 550	32 000	32 000	32 000	34 026	37 646	40 200
Bonga fumé	Unité	27 274	33 596	38 849	43 151	49 757	57 692	63 273
Tomate	Kg	9 401	10 012	12 049	12 688	14 692	17 671	23 827
Oignon	Kg	9 554	12 705	13 254	14 511	15 407	19 368	22 543
Feuille de patate	Tas	4 017	4 669	6 500	7 801	8 356	10 027	12 441
Gombo	Kg	9 209	12 283	13 598	14 166	16 930	19 404	22 232
Pommes de terre	Kg	9 650	10 806	11 552	12 353	14 076	15 840	14 748
Huile de palme	Litre	13 097	14 220	14 745	14 979	15 388	15 648	14 524
Huile d'arachide	Litre	13 299	13 866	14 272	14 675	15 442	16 248	19 343
Eau (m <sup>3</sup> ) 1 <sup>ère</sup> tranche	m <sup>3</sup>	680	750	750	750	750	680	750
Electricité première tranche (kwh)	Kwh	90	90	90	90	90	90	90
Essence	Litre	9 500	9 500	10 000	8 250	8 425	8 425	10 000
Pétrole lampant revendu au quartier	Litre	12 250	12 750	12 875	12 719	13 042	13 250	13 500

Source : Direction statistique économique et sociale (DSES)/Section des prix à la consommation des ménages//INS/MPDE

**Tableau 27.6 : Evolution des tarifs moyens des transports terrestres et aériens (GNF)**

	2012	2013	2014	2015	2016	2017	2018
Transport en taxi de ville	1 110	1 110	1 110	1 110	1 110	1 110	1 272
Transport en bus	808	808	808	805	800	800	850
Transport en minibus	813	813	813	807	803	803	864
Voyage en taxi vers intérieur	80 750	80 346	80 567	80 450	79 550	79 550	79 550
Voyage en bus vers intérieur	102 955	102 955	102 955	102 955	102 955	102 955	103 229
Vol intérieur	260 000	260 000	260 000	260 000	260 000	260 000	260 000

Source : Direction statistique économique et sociale (DSES)/Section des prix à la consommation des ménages//INS/MPDE

# Statistiques monétaires et financières

## Statistiques monétaires et financières

### Chapitre 28. : Monnaie et crédit

**Tableau 28.1 : Evolution des principaux agrégats monétaires**

	Unités	2014	2015	2016	2017	2018
Masse monétaire	Milliards GNF	14 671,8	17 644,3	19 394,6	22 458,4	24 746,4
Monnaie fiduciaire (circulation)	Milliards GNF	4 323,0	5 178,0	5 608,0	6 731,6	7 244,5
Quasi-monnaie	Milliards GNF	10 348,8	12 466,3	13 786,6	15 726,8	17 501,8
dont dépôt à vue	Milliards GNF	6 480,3	7 854,4	8 495,9	8 885,5	10 539,0
<b>Avoirs extérieurs nets</b>	<b>Milliards GNF</b>	<b>3 404,5</b>	<b>1 792,6</b>	<b>3 074,8</b>	<b>4 935,5</b>	<b>6 794,6</b>
Banque centrale	Milliards GNF	3 276,8	1 290,3	2 480,3	2 901,3	4 969,2
Banque de dépôts	Milliards GNF	127,7	502,3	594,5	2 034,2	1 825,4
<b>Avoirs intérieurs nets</b>		<b>11 267,4</b>	<b>15 851,7</b>	<b>16 319,9</b>	<b>17 522,9</b>	<b>19 751,8</b>
Réserves internationales nettes	Millions USD	751,7	460,9	268,9	322,1	574,8
Taux de change moyen	GNF/ USD	7 016	8 004	9 225	9 006	9 011
Banques en activité (banques commerciales)	Nombre	14	15	16	16	16
Marché interbancaire de change		52	51	nd	nd	nd

Source : Direction des assurances/ DSB DP/BCRG

**Tableau 28.2 : Situation monétaire intégrée (milliards GNF)**

	2015	2016	2017	2018
Avoirs extérieurs nets	1 792,6	3 074,8	4 935,5	6 794,6
Banque Centrale	1 290,3	2 480,3	2 901,3	4 969,2
dont réserves de change en millions USD	460,9	268,9	322,1	574,8
Banque de dépôts	502,3	594,5	2 034,2	1 825,4
Avoirs intérieurs nets	15 851,7	16 319,4	17 522,9	17 951,8
Créances nettes sur l'Etat à la BCRG	7 353,3	7 462,4	7 983,0	9 114,4
Créances nettes sur l'Etat dans les banques	2 457,4	2 682,8	3 126,6	4 236,2
Créances aux entreprises publiques	41,5	10,0	3,7	4,4
Crédits au secteur privé	7 583,4	8 033,3	8 220,2	9 876,0
Autres postes nets	-1 583,8	-1 868,4	-1 810,5	-5 279,2
Masse monétaire	17 644,3	19 394,6	22 458,4	24 746,4
Monnaie en circulation	5 178,0	5 608,1	6 731,6	7 244,5
Dépôts à vue	8 275,1	8 495,9	8 885,5	10 539,0
Dépôts à terme	1 203,8	1 240,6	1 665,3	2 017,0
Dépôts en devises étrangères	2 987,5	4 050,1	5 176,0	4 945,9

Source : BCRG

**Tableau 28.3 : Evolution des dépôts dans les banques (milliards GNF)**

	2016	2017	2018
Dépôts à vue (DAV)	11 245,8	13 147,9	15 179,1
Comptes ordinaires	7 537,7	8 412,8	9 946,2
Comptes d'épargne	3 252,4	3 711,5	3 966,9
Autres comptes créditeurs	455,7	1 023,6	1 265,9
Dépôts à terme (DAT)	1 268,9	1 874,0	2 092,0
<b>Total des dépôts</b>	<b>12 514,6</b>	<b>15 021,9</b>	<b>17 271,0</b>

Source : BCRG

**Tableau 28.4 : Evolution du crédit dans les banques (milliards GNF)**

	2016	2017	2018
Crédits à court terme	4 313,2	3 817,8	4 954,1
Crédits à moyen terme	2 732,5	3 232,8	3 400,5
Crédits à long terme	241,5	247,5	223,5
<b>Ensemble</b>	<b>7 287,3</b>	<b>7 298,1</b>	<b>8 578,0</b>

Source : BCRG

**Tableau 28.5 : Evolution des principaux agrégats du secteur micro finance en fin de période**

	2014	2015	2016	2017	2018
Nombre d'IMF	20	20	24	25	26
Nombre de guichets	306	345	349	377	376
Nombre d'employés	713	823	812	848	944
Nombre de clients	423 327	470 604	531 036	587 041	695 714
Nombre de crédits accordés	141 731	103 934	126 498	233 125	302 541
Fonds propres consolidés (milliards GNF)	41,9	36,5	66,8	53,2	104,3
Volume des crédits (milliards GNF)	190,9	256,6	415,4	396,4	620,3
Encours des crédits (milliards GNF)	169,1	188,2	244,6	315,7	491,1
Encours d'épargne (milliards GNF)	165,8	219,2	281,1	335,8	404,2
Portefeuille des crédits en souffrance (milliards GNF)	23,7	23,5	18,3	12,4	36,4
Résultat net (milliards GNF)	-15,0	-5,0	-0,6	-16,9	-21,0

Source : Direction des assurances/DSBDP/BCRG

**Tableau 28.6 : Répartition des fonds propres par catégorie d'institutions de microfinance (milliards GNF)**

	2014	2015	2016	2017	2018
Première catégorie	3,98	10,76	nd	4,57	18,72
Deuxième catégorie	35,14	22,41	11,29	45,76	78,88
Troisième catégorie	2,73	2,89	52,81	2,86	6,71
Fonds propres consolidés	<b>41,85</b>	36,05	2,89	53,19	104,32

Source : BCRG

**Tableau 28.7: Evolution du portefeuille des crédits en souffrance (milliards GNF)**

	2014	2015	2016	2017	2018
Encours des crédits en retard	23,69	23,46	18,31	17,79	36,86
dont 1 à 30 jours	4,45	7,83	7,78	2,41	11,36
dont 31 à 60 jours	3,82	1,72	2,84	2,09	9,61
dont 61 à 90 jours	3,07	1,27	1,47	1,66	3,16
dont 91 à 180 jours	2,28	1,99	1,31	3,35	4,47
dont 181 à 360 jours	2,14	2,88	2,06	1,83	4,46
dont plus de 360 jours	0,08	7,77	2,84	6,45	3,77

Source : BCRG

**Tableau 28.8 : Evolution du nombre d'institutions collectrices de dépôts et de succursales**

	2013	2014	2015	2016	2017
Nombre d'ICD	29	33	33	34	36
Banques commerciales	14	15	15	16	16
Caisse d'épargne	1	1	1	1	1
Mutuelles de crédit ou banques populaires	9	10	10	10	10
IMF (collectant des dépôts)	4	6	6	6	8
Banques de crédit rural ou de logement	1	1	1	1	1
Nombre de succursales	591	553	606	688	717
Banques commerciales	109	136	155	163	170
Caisse d'épargne	20	20	20	22	22
Mutuelles de crédit ou banques populaires	31	31	65	77	90
IMF (collectant des dépôts)	282	209	209	262	271
Banques de crédit rural ou de logement	149	157	157	164	164

Source : Direction des assurances/ DSBDP/BCRG



**Tableau 28.9 : Evolution des concours accordés par secteur d'activité (en %)**

	2012	2013	2014	2015	2016	2017	2018
Agriculture, élevage et pêche	20	20	18	14	11	12	13
Travaux publics, bâtiments et logements	4	4	8	6	12	6	15
Commerce, restauration et hôtellerie	57	57	53	53	51	48	45
Industrie et artisanat	5	10	9	4	5	4	4
Transport et communication	7	3	4	2	5	3	5
Autres	7	6	9	20	16	27	18
<b>Total</b>	<b>100</b>	<b>100</b>	<b>100</b>	<b>100</b>	<b>100</b>	<b>100</b>	<b>100</b>

Source : Direction des Assurances/ DSBDP/BCRG

**Tableau 28.10 : Taux de change en 2015 et 2016 (GNF)**

	2015				2016			
	Marché officiel		Marché parallèle		Marché officiel		Marché parallèle	
	USD	Euro	USD	Euro	USD	Euro	USD	Euro
Janvier	7 259	8 213	7 467	8 450	8 495	9 226	8 749	9 410
Février	7 262	8 219	7 573	8 643	8 873	9 856	8 996	9 849
Mars	7 361	7 983	7 530	8 230	8 943	9 887	8 995	9 837
Avril	7 271	7 999	7 527	8 220	8 943	10 161	9 020	10 005
Mai	7 456	8 124	7 617	8 620	8 947	10 122	9 009	10 070
Juin	7 543	8 398	7 773	8 727	8 970	10 089	9 068	10 078
Juillet	7 510	8 227	8 077	8 858	8 978	9 931	9 163	10 070
Août	7 668	8 640	8 332	9 182	9 012	10 110	9 257	10 198
Septembre	7 712	8 641	8 463	9 383	9 058	10 157	9 156	10 149
Octobre	7 508	8 323	8 538	9 530	9 052	9 967	9 215	10 209
Novembre	7 765	8 220	8 837	9 480	9 078	9 813	9 255	10 181
Décembre	8 004	8 745	8 680	9 288	9 180	9 678	9 483	10 130

Source : Direction générale des études économiques et monétaires/ BCRG

**Tableau 28.10 : Taux de change en 2017 et 2018 (GNF)**

	2017				2018			
	Marché officiel		Marché parallèle		Marché officiel		Marché parallèle	
	USD	Euro	USD	Euro	USD	Euro	USD	Euro
Janvier	9 261	9 835	9 518	10 009	9 000	10 955	9 068	10 868
Février	9 292	9 899	9 409	9 995	9 001	11 128	9 076	11 248
Mars	9 279	9 913	9 350	9 914	9 002	11 100	9 064	11 164
Avril	9 156	9 801	9 240	9 894	9 000	11 060	9 013	11 111
Mai	9 098	10 041	9 164	9 977	8 998	10 649	9 013	10 707
Juin	8 976	10 077	9 067	10 066	9 000	10 504	9 037	10 571
Juillet	9 118	10 371	9 274	10 067	9 010	10 527	9 102	10 550
Août	9 120	9 953	9 273	10 082	9 005	10 415	9 054	10 538
Septembre	8 994	10 728	9 045	10 683	9 002	10 502	9 058	10 542
Octobre	8 997	10 580	9 056	10 657	9 015	10 349	9 078	10 442
Novembre	9 002	10 549	9 025	10 631	9 044	10 278	9 078	10 434
Décembre	9 005	10 652	9 070	10 681	9 059	10 311	9 104	10 395

Source : Direction générale des études économiques et monétaires/ BCRG

**Tableau 28.11 : Cours moyen annuels des produits de base (USD)**

	2012	2013	2014	2015	2016	2017	2018
Aluminium (Tonne)	2 014	1 857	1 888	1 667	1 604	1 967	2 108
Or (Once)	1 669	1 532	1 528	1 157	1 249	1 258	1 269
Café (Tonne)	3 316	3 152	3 337	3 520	3 608	3 324	2 925
Cacao (Tonne)	1 538	1 432	1 859	3 140	2 892	2 029	2 292
Pétrole (Tonne)	112	1 001	102	52	44	54	71
Huile arachide (Tonne)	1 175	1 140	1 260	1 337	1 514	1 485	1 463
Huile de palme (Tonne)	999	889	846	621	700	714	599

Source : Compilation du Secrétariat permanent de la Cellule technique de suivi de la conjoncture macroéconomique (CTSCM)

**Tableau 28.12 : Evolution des indicateurs d'accès aux services financiers**

	2014	2015	2016	2017	2018
<b>Nombre d'institutions</b>					
Banques commerciales	14	15	16	16	16
Crédits mutuels et coopératives financières	10	11	11	10	11
Institutions de microfinance acceptant des dépôts	7	6	6	9	10
Autres institutions acceptant des dépôts	nd	nd	nd	nd	nd
Institutions de microfinance n'acceptant pas de dépôts	4	3	3	4	5
Sociétés d'assurance	9	10	10	11	12
<b>Nombre d'agences, en dehors du siège</b>					
Banques commerciales	139	160	163	17	178
Crédits mutuels et coopératives financières	54	51	77	67	70
Institutions de microfinance acceptant des dépôts	209	209	262	279	276
Autres institutions acceptant des dépôts	nd	nd	nd	nd	nd
Institutions de microfinance n'acceptant pas de dépôts	46	7	10	11	9
<b>Points de vente d'agences hors succursales</b>					
Banques commerciales	nd	nd	nd	nd	nd
<b>Nombre de guichets automatiques de billets</b>					
Dans l'ensemble du pays	114	144	160	165	174
<b>Nombre de déposants</b>					
Banques commerciales dont :	459 310	451 526	454 512	524 690	600 877
Déposants PME	37 930	31 919	32 098	41 191	44 455
Déposants ménages	367 790	356 833	411 494	506 107	544 807
Crédits mutuels et coopératives financières dont :	87 611	107 247	117 886	106 895	121 351
Déposants PME	5 637	3 965	6 800	4 225	6 177
Déposants ménages	81 974	103 282	111 086	102 670	115 174
Institutions de microfinance acceptant des dépôts dont :	80 599	89 302	78 451	430 110	517 382
Déposants PME	74 997	82 215	71 669	418 752	503 645
Sociétés d'assurance dont :	108 568	106 633	127 422	148 528	140 037
Titulaires de police d'assurance -vie	54 488	33 786	41 575	82 046	66 422
Titulaires de police d'assurance non-vie	54 080	72 847	85 847	66 482	73 615
<b>Nombre de comptes de depot</b>					
Banques commerciales dont :	546 690	555 082	537 014	654 721	697 214
Comptes PME	47 117	40 557	43 038	50 502	53 386
Comptes ménages	443 344	443 578	480 259	589 119	628 511
Crédits mutuels et coopératives financières dont :	87 758	108 462	134 542	106 808	121 675
Comptes PME	5 643	3 968	10 731	4 210	6 177
Comptes ménages	82 115	104 494	123 811	102 598	115 498
Institutions de microfinance acceptant des dépôts dont :	80 599	97 176	86 029	430 110	517 382
Comptes ménages	74 997	89 450	78 706	418 752	503 645
Sociétés d'assurance dont :	113 820	123 609	146 356	167 238	162 657
Titulaires de police d'assurance -vie	54 611	37 323	44 917	85 359	69 542
Titulaires de police d'assurance non-vie	59 209	86 286	101 439	81 879	93 115

Source : BCRG

## Statistiques monétaires et financières

### Chapitre 29. : Balance des paiements

**Tableau 29.1 : Evolution d'indicateurs d'analyse économiques tirés de la balance des paiements**

	2012	2013	2014	2015	2016	2017	2018
Taux de couverture du commerce extérieur (%)	81,3	88,2	85,5	128	54,5	131,9	117,5
Degré d'ouverture de la Guinée (%)	47	37	39	37	45	43	37
Propension à exporter de la Guinée (%)	34	29	31	38	29	44	36
Propension à importer de la Guinée (%)	41	33	36	36	53	34	31
Marché intérieur de la Guinée (absorption) (millions USD)	6 186	6 765	6 937	8166	10 442	9 381	10 407
Taux de pénétration du marché intérieur (%)	38	38	34	27	42	38	33

Source : Direction générale des études et des statistiques/Direction des statistiques et de la balance des paiements/Service de la balance des paiements/ BCRG

**Tableau 29.2 : Evolution de la Balance des paiements format MBP5 (millions USD)**

	2009	2010	2011	2012	2013	2014
<b>A. Compte des transactions courantes</b>	<b>-403,5</b>	<b>-326,9</b>	<b>-1 161,4</b>	<b>-1 038,6</b>	<b>-1 161,0</b>	<b>-1 188,7</b>
Exportations FAB	1 049,7	1 471,2	1 432,7	1 927,6	1 886,3	2 039,6
Importations FAB	-1 060,1	-1 404,9	-2 105,6	-2 254,0	-2 139,1	-2 384,6
<b>Balance Commerciale</b>	<b>-10,4</b>	<b>66,3</b>	<b>-672,9</b>	<b>-326,4</b>	<b>-252,8</b>	<b>-345,0</b>
Services : crédit	72,5	62,4	77,4	168,7	103,5	108,4
Services : débit	-331,1	-395,5	-572,0	-891,4	-694,4	-657,3
<b>Balance services</b>	<b>-258,6</b>	<b>-333,1</b>	<b>-494,6</b>	<b>-722,7</b>	<b>-590,9</b>	<b>-548,8</b>
Revenus : crédit	22,2	14,9	22,2	31,5	3,6	11,8
Revenus : débit	-190,4	-92,0	-155,6	-153,5	-408,8	-296,0
<b>Balance des revenus</b>	<b>-168,2</b>	<b>-77,1</b>	<b>-133,4</b>	<b>-122,0</b>	<b>-405,2</b>	<b>-284,1</b>
Transferts courants : crédit	85,3	83,8	407,5	305,3	309,7	584,4
Transferts courants : débit	-51,5	-66,8	-268,0	-172,9	-221,8	-595,0
<b>Balance des transferts courants</b>	<b>33,7</b>	<b>17,1</b>	<b>139,5</b>	<b>132,4</b>	<b>87,9</b>	<b>-10,7</b>
<b>B. Compte de capital</b>	<b>39,5</b>	<b>47,3</b>	<b>139,7</b>	<b>248,4</b>	<b>243,8</b>	<b>95,9</b>
Compte de capital : crédit	39,5	49,7	143,8	251,3	245,7	95,9
Compte de capital : débit	0,0	-2,4	-4,2	-2,9	-1,9	-0,1
<b>Total, groupe A et B</b>	<b>-363,9</b>	<b>-279,6</b>	<b>-1 021,7</b>	<b>-790,3</b>	<b>-917,2</b>	<b>-1 092,8</b>
<b>C. Compte des opérations financières</b>	<b>424,1</b>	<b>206,6</b>	<b>1 692,0</b>	<b>594,2</b>	<b>644,8</b>	<b>843,6</b>
Investissements directs de l'économie à l'étranger	0,0	0,0	-1,5	-2,9	-1,1	-0,8
Investissements directs de l'étranger dans l'économie	140,9	101,4	956,1	606,5	134,0	30,9
Investissements de portefeuille : avoirs	0,0	-0,1	211,6	-3,1	0,0	0,0
Investissements de portefeuille : engagements	0,0	1,4	0,0	0,0	0,0	0,0
Autres investissements : avoirs	56,1	-77,4	-186,5	-98,4	-98,7	-105,0
Autres investissements : engagements	227,2	181,4	712,3	92,1	610,6	918,5
<b>Total, groupes A, B et C</b>	<b>60,2</b>	<b>-73,0</b>	<b>670,3</b>	<b>-196,0</b>	<b>-272,4</b>	<b>-249,4</b>
<b>D. Erreurs et omissions, nettes</b>	<b>-0,04</b>	<b>-0,02</b>	<b>5,8</b>	<b>1,3</b>	<b>0,9</b>	<b>-0,2</b>
<b>Total, groupes A, B, C et D (Solde global)</b>	<b>60,2</b>	<b>-73,0</b>	<b>676,1</b>	<b>-194,7</b>	<b>-271,6</b>	<b>-249,4</b>
<b>E. Financement du global</b>	<b>-60,2</b>	<b>73,0</b>	<b>-676,1</b>	<b>194,7</b>	<b>271,6</b>	<b>249,4</b>
Avoirs de réserve	-93,5	13,4	-643,0	-31,9	-50,6	42,4
Utilisation des crédits et des prêts du FMI	5,0	-9,0	-6,0	-2,0	0,0	0,0
Financements exceptionnels	28,3	67,1	-27,2	228,7	322,2	207,1

Source : Direction générale des études et des statistiques/Direction des statistiques et de la balance des paiements/Service de la balance des paiements/ BCRG

**Tableau 29.3 : Evolution des principaux soldes de la Balance des paiements (millions dollars)**

	2014	2015	2016	2017	2018
<b>A-compte courant</b>	<b>-981,7</b>	<b>-1 020,2</b>	<b>-2 744,9</b>	<b>518,4</b>	<b>-190,5</b>
Déficit courant en % du PIB	-13,5	-11,7	-32,1	4,8	-1,6
Balance commerciale	-306,1	-410,6	-2015,1	1 110,0	592,4
Balance des services	-481,2	-425,0	-480,0	-703,5	-697,0
Revenus primaires	-212,2	-143,2	-102,4	-50,6	-181,9
Revenus secondaires	17,8	-41,3	315,3	162,6	96,0
<b>B-Compte de capital</b>	<b>257,9</b>	<b>230,9</b>	<b>164,3</b>	<b>145,7</b>	<b>140,4</b>
<b>C. Capacité (+) ou besoin (-) de financement</b>	<b>-723,8</b>	<b>-789,3</b>	<b>-2 580,7</b>	<b>664,1</b>	<b>-50,1</b>
<b>D. Compte financier</b>	<b>397,5</b>	<b>-841,1</b>	<b>-2 973,5</b>	<b>469,5</b>	<b>-796,0</b>
Dont					
Investissements directs étrangers (IDE)	77,1	-48,2	-1 597,3	-576,5	-353,1
Investissements de portefeuilles	16,4	-54,7	-1,2	-0,1	-11,4
Autres investissements	341,7	-738,2	-1 375,1	1 046,1	-431,6
<b>E-Erreurs et omissions nettes</b>	<b>34,0</b>	<b>1,3</b>	<b>4,2</b>	<b>1,5</b>	<b>3,8</b>

Source : BCRG/DSBP

**Tableau 29.4 : Evolution de la Balance des paiements format MBP6 (millions dollars)**

	2015	2016	2017	2018
<b>A. Compte des transactions courantes n.i.a</b>	<b>-1 020,2</b>	<b>-2 744,9</b>	<b>519,4</b>	<b>-190,5</b>
Crédit	3 142,0	3 469,5	5 190,3	4 537,9
Débit	4 162,2	6 214,5	4 670,9	4 728,4
<b>1. Balance commerciale</b>	<b>-410,6</b>	<b>-2 015,1</b>	<b>1 111,0</b>	<b>592,4</b>
Crédit	1 781,2	2 414,3	4 595,1	3 978,1
Exportations FAB	1 086,8	1 402,3	2 910,4	2 989,0
Exportations nettes de biens dans le cadre du n.i	22,6	51,0	-7,8	-0,2
Or non monétaire	671,8	1 111,2	1 692,5	989,2
Débit	2 191,8	4 429,4	3 484,1	3 385,6
Importations FAB	2 191,8	4 429,4	3 484,1	3 385,6
<b>2. Balance des services</b>	<b>-425,0</b>	<b>-480,0</b>	<b>-703,5</b>	<b>-697,0</b>
Crédit	78,3	53,1	52,4	104,0
Transport	8,0	11,2	9,2	1,3
Autres	70,3	220,0	43,2	102,8
Débit	503,3	655,7	755,9	801,0
Transport	249,9	430,5	417,0	402,5
Autres	253,4	114,3	339,0	398,5
<b>3. Revenus primaires</b>	<b>-143,2</b>	<b>-102,4</b>	<b>-50,6</b>	<b>-181,9</b>
Crédit	35,5	83,4	47,7	68,7
Débit	178,7	154,3	98,3	250,5
<b>4. Revenus secondaires</b>	<b>-41,3</b>	<b>315,3</b>	<b>162,6</b>	<b>96,0</b>
Crédit	1 247,2	946,3	495,2	387,2
Débit	1 288,5	687,9	332,6	291,2
<b>B. Compte de capital n.i.a</b>	<b>230,9</b>	<b>164,3</b>	<b>145,7</b>	<b>140,4</b>
Crédit	231,6	129,4	149,4	140,4
Débit	0,7	4,2	3,7	0,02
<b>C. Capacité (+) ou besoin (-) de financement</b>	<b>-789,3</b>	<b>-2 580,7</b>	<b>665,1</b>	<b>-50,1</b>
<b>D. Compte financier n.i.a</b>	<b>-841,1</b>	<b>-2 973,5</b>	<b>469,5</b>	<b>-796,0</b>
1. Investissement direct n.i.a	-48,2	-1 597,3	-576,5	-353,1
2. Investissement de portefeuille n.i.a	-54,7	-1,2	-0,1	-11,4
3. Drivés financiers n.i.a	0,0	0,0	0,0	0,0
4. Autres investissements n.i.a	-738,2	-1 375,1	1 046,1	-431,6
<b>E. Erreurs et omissions nettes</b>	<b>1,33</b>	<b>4,2</b>	<b>1,5</b>	<b>3,8</b>

Source : Banque centrale de la république de Guinée (BCRG)/Direction générale des études et des statistiques (DGES)/Direction des statistiques et de la balance des paiements (DSBP)/Service de la Balance des paiements

**Tableau 29.5 : Evolution des flux des investissements directs étrangers par secteur d'investissement (millions dollars)**

	2014	2015	2016	2017	2018
<b>Ensemble des flux d'IDE</b>	<b>61,4</b>	<b>64,0</b>	<b>1 668,8</b>	<b>577,6</b>	<b>362,4</b>
Secteur minier	17,6	32,5	1 654,9	532,7	356,4
Autres secteurs	43,8	31,5	13,9	44,9	6,0

Source : Banque centrale de la République de Guinée/ Direction générale des études et statistiques/ Direction des statistiques et Balance des paiements/ Service de la Balance des paiements

## Statistiques monétaires et financières

### Chapitre 30. : Finances publiques

**Tableau 30.1 : Evolution des recettes et dons de l'Etat (réalisations) (milliards GNF)**

	2012	2013	2014	2015	2016	2017	2018
<b>RECETTES ET DONNS</b>	<b>8 292,9</b>	<b>8 141,2</b>	<b>9 444,3</b>	<b>9 154,5</b>	<b>12 108,7</b>	<b>14 000,3</b>	<b>15 933,0</b>
<b>RECETTES</b>	<b>7 827,0</b>	<b>7 847,6</b>	<b>8 480,6</b>	<b>8 939,3</b>	<b>11 215,6</b>	<b>12 886,9</b>	<b>14 422,8</b>
Secteur minier	2 246,2	2 021,5	1 870,9	1 987,0	2 171,4	2 937,8	2 836,2
Secteur non minier	5 429,5	5 715,3	6 369,7	6 756,4	8 779,8	9 735,1	10 773,1
Contributions directes	1 248,2	1 072,3	1 009,2	1 063,1	1 386,9	2 147,5	2 345,6
Biens et services	2 867,2	3 047,4	3 510,0	3 988,6	5 436,1	5 065,9	5 861,2
<i>dont TS Produits Pétroliers</i>	<i>161,3</i>	<i>173,8</i>	<i>261,8</i>	<i>673,6</i>	<i>965,2</i>	<i>479,6</i>	<i>343,9</i>
Commerce international	1 314,1	1 595,6	1 850,5	1 704,7	1 956,8	2 521,8	2 566,4
Recettes non fiscales	151,2	110,8	240,0	195,9	264,4	214,0	813,5
<b>DONS</b>	<b>465,9</b>	<b>293,6</b>	<b>963,7</b>	<b>215,2</b>	<b>893,1</b>	<b>1 113,4</b>	<b>1 510,2</b>
Dons non affectés	348,3	177,0	845,3	88,6	741,8	960,0	448,9
Dons affectés	117,6	116,6	118,4	126,7	151,2	153,4	1 061,3

Source : Direction Nationale du Budget/TOFE

**Tableau 30.2 : Evolution des dépenses de l'Etat (réalisations) (milliards GNF)**

	2012	2013	2014	2015	2016	2017	2018
Dépenses totales	<b>7 334,8</b>	<b>11 040,8</b>	<b>12 407,5</b>	<b>14 162,8</b>	<b>12 059,2</b>	<b>16 539,8</b>	<b>18 824,2</b>
Dépenses courantes	<b>6 112,0</b>	<b>7 425,2</b>	<b>8 415</b>	<b>9 281,9</b>	<b>8 362,2</b>	<b>11 003,7</b>	<b>11 588,6</b>
dont :							
Traitements et salaires	1 756,9	2 190,2	2 370,2	2 720,0	2 936,9	3 409,2	4 122,4
Autres biens et services	2 373,0	2 943,5	3 368,0	3 313,0	2 576,2	3 436,2	3 445,4
Subventions et transferts	1 504,7	1 643,3	2 081,0	2 706,9	2 102,4	3 303,6	3 141,8
Intérêts dus	477,5	648,2	595,9	542,1	746,7	854,8	878,9
Extérieurs	271,5	275,6	92,3	109,1	235,7	189,8	321,8
Intérieurs	206,0	372,7	503,7	433,0	511,0	665,0	557,1
Dépenses en capital	<b>972,3</b>	<b>3 565,6</b>	<b>3 940</b>	<b>4 867,7</b>	<b>3 695</b>	<b>5 464</b>	<b>7 109</b>
Financement extérieur (Finex)	138,9	1 384,6	542,4	1 530,7	443,9	1 828,4	3 336,7
Financement intérieur (BND)	819,5	2 164,7	3 165,2	3 290,1	3 310,2	3 240,0	2 105,0
Financement interne subvention en capital	13,9	16,3	30,8	46,9	0,0	67,6	0,0
Prêts nets d'avances	<b>250,6</b>	<b>50,0</b>	<b>52,5</b>	<b>13,2</b>	<b>2,0</b>	<b>72,1</b>	<b>126,6</b>

Source : Direction Nationale du Budget/TOFE

**Tableau 30.3 : Evolution des soldes budétaires (réalisations) (milliards GNF)**

	2012	2013	2014	2015	2016	2017	2018
Solde dons compris (base engagements)	<b>958,1</b>	<b>-3 825,9</b>	<b>-2 798,0</b>	<b>-4 585,2</b>	<b>86,1</b>	<b>-2 211,6</b>	<b>-1 191,9</b>
Solde dons exclus (base engagement)	<b>492,1</b>	<b>-4 119,4</b>	<b>-3 761,7</b>	<b>-4 800,5</b>	<b>-806,9</b>	<b>-3 325,0</b>	<b>-2 702,1</b>
Solde base caisse	<b>-508,6</b>	<b>-2 658,0</b>	<b>-1 826,4</b>	<b>-4 461,3</b>	<b>-255,7</b>	<b>-1 208,8</b>	<b>-1 191,9</b>

Source : Direction Nationale du Budget/TOFE



**Tableau 30.4 : Evolution du financement du déficit budgétaire de l'Etat (milliards GNF)**

	2012	2013	2014	2015	2016	2017	2018
<b>Financement</b>	<b>319,9</b>	<b>2488,9</b>	<b>1805,5</b>	<b>4 467,0</b>	<b>255,7</b>	<b>1 474,3</b>	<b>1 607,8</b>
Financement extérieur net	-1 119,9	1 171,0	794,8	1 461,5	346,9	1 314,2	2 269,5
Financement intérieur net	1 439,8	1 317,9	1 010,7	3 005,5	-91,3	160,1	-661,7
Système bancaire	1 443,0	1 320,9	1 103,6	2 577,5	-107,0	1 299,6	-31,7
BCRG	1 838,0	1 220,9	1 080,9	1 804,0	-310,0	452,5	-283,7
Banques primaires	-395,0	100,0	22,7	773,5	203,0	847,2	252,0
Système non bancaire	-3,2	-3,0	-92,9	428,0	15,7	-1 139,5	-630,0

Source : TOFE

**Tableau 30.5 : Evolution du budget des ministères (prévisions) (milliards GNF)**

	2013	2014	2015	2016	2017	2018
Agriculture	586	707	600	337	490	627
Elevage	22	48	21	13	25	30
Pêche	44	40	37	34	102	108
Energie	1 268	2 199	2 113	721	2 126	3 029
Mines	120	57	123	55	65	111
Industrie	39	40	8	10	12	81
Commerce	10	na	42	45	51	149
Tourisme et artisanat	10	14	12	20	17	47
Transport	na	48	62	48	51	71
Travaux publics	107	876	1 515	1 350	1 351	2 334
Urbanisme (ville)	56	215	194	69	125	234
Poste et télécommunications	37	183	12,5	32	37	239
Communication	15	30	33	27	33	44
Culture	64	17	18	130	169	202
Jeunesse	na	80	43	26	61	112
Sports	na	na	118	na	na	na
Justice	45	82	236	88	93	125
Affaires étrangères	419	323	336	238	285	388
Guinéens de l'étranger	13	8	na	na	na	na
Plan et coopération	76	67	44	36	128	133
Coopération	15	15	na	na	na	na
Finance	179	206	239	251	440	313
Administration du territoire et décentralisation	375	474	462	308	376	471
Action sociale	37	20	73	41	117	133
Education nationale et alphabétisation	779	932	1205	1212	1 419	1 461
Enseignement supérieur et recherche scientifique	487	539	728	791	779	1 258
Enseignement technique et formation prof.	61	113	127	110	225	234
Santé et hygiène publique	237	320	629	628	1 142	1 305
Secrétariat d'Etat antidrogue	nd	nd	nd	3	6	9
Sécurité et protection civile	276	315	277	359	299	383
Fonction publique et réforme administrative	50	35	83	38	86	210
Environnement	85	91	85	82	110	195
Affaires religieuses	82	70	52	54	56	68
Assemblée nationale	nd	32	95	127	146	167
Budget	na	na	na	na	139	164
Ministère chargé de la défense nationale	na	na	na	na	1 817	1 527
Unité nationale et de la citoyenneté	na	na	na	na	13	15
<b>Ensemble</b>	<b>5 594</b>	<b>8 196</b>	<b>9 622</b>	<b>7 283</b>	<b>12 391</b>	<b>15 977</b>

Source : Lois des Finances/Direction Nationale du Budget/Ministère Délégué au Budget ; na = non appliqué

**Tableau 30.6 : Evolution du budget des ministères (réalisations) (milliards GNF)**

Départements	2012	2013	2014	2015	2016	2017	2018
Agriculture	403,4	368,5	441,7	270,6	337,1	360,8	295,2
Elevage	12,3	11,3	37,9	16,2	13,3	24,5	15,0
Peche	49,6	44,2	30,8	30,5	33,6	40,2	48,8
Energie et hydraulique	1 732,9	384,2	858,1	1 009,6	721	1 615,6	1 244,9
Mines et géologie	21,7	64	38,1	66,6	53,8	58,3	50,8
Industrie et PME	48,9	7,8	6,9	4	9,7	7,9	71,7
Commerce	24,6	32,9	34,2	39,1	44,9	47,5	37,3
Tourisme, hôtellerie et artisanat	6,8	10,5	14,3	12,5	19,8	16,9	33,1
Transports	44,6	65,2	48,1	49,2	47,9	51,1	54,9
Travaux publics	460,7	1 575,2	1 163,4	1 058,3	1 350,2	741,1	926,1
Ville et de l'aménagement du territoire	37,2	70,4	206,8	88,2	68,5	96,8	63,0
Postes, télécommunications et économie numérique	31,8	55,8	183,2	78	35,3	37,5	31,1
Information et communication	26,3	36,5	30,1	31,1	27,3	32,6	38,7
Culture, sports et patrimoine historique	44,7	14,5	53,3	59,4	178,3	220,0	152,6
Jeunesse et de l'emploi jeune	23,9	61,7	43,2	24,1	25,7	35,1	34,2
Justice	29,8	45,1	81,6	88,4	88,5	89,8	90,7
Affaires étrangères et Guinéens de l'étranger	387	419	322,8	331	237,9	285	327,3
Coopération et intégration africaine	na	na	na	na	na	na	5,0
Plan et coopération	9,8	10,9	32,4	29,3	35,6	124,2	na
Plan et développement économique	na	na	na	na	na	na	88,9
Economie et finances	133,6	147,6	170,9	210,1	251,0	222,3	215,1
Administration du territoire et décentralisation	189	349	407,6	451,6	308,3	285,0	328,5
Action sociale, promotion féminine et l'enfance	na	na	67,9	38,7	41,2	53,5	85,8
Education nationale et alphabétisation	681,6	716,3	859,8	867,4	1 211,6	nd	1 515,4
Enseignement supérieur et recherche scientifique	337,7	487,2	573,1	497,7	791,0	nd	804,6
Enseignement technique, formation professionnelle, emploi et travail	47,5	50,1	104,6	70,1	110,4	nd	215,8
Santé	195,5	210,8	287,6	299,6	627,8	nd	1 076,4
Sécurité et protection civile	na	na	234,9	272,5	359	nd	329,2
Budget	na	na	na	na	na	na	121,2
Fonction publique et réforme administrative	35,0	50,0	57,0	47,0	39,0	nd	84,6
Environnement, eaux et forêts	20,2	85,1	114,2	79,8	96,7	nd	115,1
Investissement et partenariat public - privé	na	na	na	na	na	na	5,0
Hydrocarbures	na	na	na	na	na	na	5,0
Affaires religieuses	na	na	59,7	31,9	54,3	nd	65,7
Citoyenneté et unité nationale	na	na	na	na	na	na	8,7
Cour suprême	na	na	na	na	na	na	27,1
Assemblée nationale	nd	nd	32,1	121,4	127,4	nd	188,8

Source : Lois des Finances/Direction Nationale du Budget/Ministère Délégué au Budget

**Tableau 30.7 : Evolution des dépenses en personnel des différents départements ministériels (milliards GNF)**

	2012	2013	2014	2015	2016	2017	2018
Défense nationale	615	425	461	611	541	768	538
Administration du territoire et décentralisation	29	25	29	32	42	45	60
Sécurité et protection civile	104	119	220	161	292	226	297
Justice	14	14	50	53	53	50	73
Affaires étrangères	34	72	69	71	69	84	99
Plan	10	9	11	13	23	25	34
Economie et finances	75	74	95	112	116	142	161
Fonction publique	11	13	13	24	23	25	33
Agriculture	99	89	102	116	134	152	183
Pêche et aquaculture	14	17	17	20	26	29	36
Mines et géologie	17	20	20	24	30	35	42
Travaux publics	10	9	11	12	17	18	24
Ville et aménagement du territoire	15	14	17	20	26	28	27
Commerce	24	25	27	31	38	41	53
Hôtellerie, tourisme et artisanat	3	3	4	5	10	10	14
Santé	94	90	179	141	196	201	270
Action sociale, promotion féminine et enfance	9	8	10	12	15	16	22
Education nationale et alphabétisation	631	571	735	1 015	1 006	1 044	1 134
Enseignement technique, formation professionnelle, emploi et travail	25	37	55	58	59	71	83
Communication	11	12	13	17	19	21	28
Jeunesse et emploi jeune	9	1	13	8	18	16	25
Coopération internationale	3	4	4	5	23	25	34
Environnement, eaux et forêts	11	25	31	36	69	54	97
Transports	20	18	21	24	30	33	42
Enseignement supérieur et recherche scientifique	102	108	101	111	150	122	207
Energie et hydraulique	8	9	9	12	14	16	21
Postes, télécommunications et nouvelles technologies de l'information	9	9	11	13	17	18	25
Elevage et production animale	2	4	5	6	8	9	11
Industrie	3	0	0	0	0	nd	nd
Culture et patrimoine historique	2	2	2	4	31	53	43
Guinéens de l'étranger	0	1	2	4	0	84	99
Sports	2	na	na	na	na	na	na
Budget	41	na	na	na	20	29	27
Droits de l'homme et libertés publiques	na	na	na	10	na	nd	nd
<b>Ensemble</b>	<b>2 056</b>	<b>1 827</b>	<b>2 337</b>	<b>2 781</b>	<b>3 115</b>	<b>3 490</b>	<b>3 842</b>

Source : Lois des Finances/Direction Nationale du Budget/Ministère Délégué au Budget

**Tableau 30.8 : Evolution des dépenses de fonctionnement (biens et services) des différents départements ministériels (milliards GNF)**

	2013	2014	2015	2016	2017	2018
Défense nationale	659	600	78	657	721	732
Administration du territoire et décentralisation	28	23	26	23	22	40
Sécurité et protection civile	127	74	105	57	60	69
Justice	21	14	17	26	33	39
Affaires étrangères	282	221	231	146	151	234
Plan	15	11	21	7	30	23
Economie et finances	43	38	88	37	44	60
Fonction publique	33	21	43	13	38	39
Agriculture	89	5	6	3	10	5
Pêche et aquaculture	9	5	9	3	3	8
Mines et géologie	13	7	48	11	12	17
Travaux publics	3	2	5	6	220	268
Ville et aménagement du territoire	8	5	11	5	5	8
Commerce	4	4	7	2	5	7
Hôtellerie, tourisme et artisanat	3	2	5	6	5	9
Santé	77	62	108	215	257	350
Action sociale, promotion féminine et enfance	4	3	16	8	9	13
Education nationale et alphabétisation	104	77	105	144	157	163
Enseignement technique, formation professionnelle, emploi et travail	11	9	15	19	20	29
Communication	13	7	16	7	6	16
Jeunesse et emploi jeune	25	33	14	5	6	23
Coopération internationale	7	5	8	7	30	23
Environnement, eaux et forêts	10	7	10	11	11	10
Transports	24	11	22	5	5	7
Enseignement supérieur et recherche scientifique	15	4	11	10	10	15
Energie et hydraulique	7	3	6	2	2	8
Postes, télécommunications et nouvelles technologies de l'information	41	21	22	4	5	7
Elevage et production animale	4	3	6	4	7	6
Industrie	4	3	7	3	5	7
Culture et patrimoine historique	5	5	7	91	96	140
Guinéens de l'étranger	11	0	16	na	151	234
Sports	na	54	na	na	na	na
Budget	57	na	73	80	88	129
Droits de l'homme et libertés publiques	10	na	10	na	13	15
<b>Ensemble</b>	<b>1 766</b>	<b>1 339</b>	<b>1 172</b>	<b>648</b>	<b>969</b>	<b>2 237</b>

Source : Lois des Finances/Direction Nationale du Budget/Ministère Délégué au Budget

**Tableau 30.9 : Evolution des dépenses de transferts et subventions des différents départements ministériels (milliards GNF)**

	2012	2013	2014	2015	2016	2017	2018
Défense nationale	243	225	224	227	222	223	227
Administration du territoire et décentralisation	26	23	50	82	57	83	110
Sécurité et protection civile	na	1	1	2	3	4	5
Justice	na	3	na	na	na	na	na
Affaires étrangères	56	55	25	35	20	45	48
Plan	5	7	3	7	5	14	9
Economie et finances	na	0	1	3	2	2	2
Fonction publique	4	2	1	7	2	17	26
Agriculture	67	40	26	21	4	5	7
Pêche et aquaculture	5	6	5	6	3	4	5
Mines et géologie	1	1	2	1	1	2	3
Travaux publics	2	2	na	na	na	na	na
Ville et aménagement du territoire	na	3	1	1	1	51	1
Commerce	na	0	0	0	0	0	0
Hôtellerie, tourisme et artisanat	na	na	na	na	na	na	na
Santé	1	20	26	25	52	80	105
Action sociale, promotion féminine et enfance	na	4	11	19	5	6	10
Education nationale et alphabétisation	2	20	na	na	1	na	na
Enseignement technique, formation professionnelle, emploi et travail	2	2	7	9	8	11	12
Communication	na	na	na	na	na	na	na
Jeunesse et emploi jeune	6	8	8	7	2	3	7
Coopération internationale	37	0	0	0	5	14	9
Environnement, eaux et forêts	2	2	1	2	1	5	2
Transports	7	16	14	15	11	9	13
Enseignement supérieur et recherche scientifique	393	304	375	551	542	497	671
Energie et hydraulique	252	252	461	251	302	1 162	1 129
Postes, télécommunications et nouvelles technologies de l'information	na	3	1	1	na	3	na
Élevage et production animale	na	na	na	na	na	1	1
Industrie	2	2	na	1	na	na	1
Culture et patrimoine historique	2	4	4	5	3	6	5
Guinéens de l'étranger	na	na	na	na	na	45	48
Sports	7	na	na	na	na	na	na
Budget	na	na	na	1	na	na	1
Droits de l'homme et libertés publiques	na	na	na	na	na	na	na
<b>Ensemble</b>	<b>1 122</b>	<b>1 005</b>	<b>1 247</b>	<b>1 279</b>	<b>1 252</b>	<b>2 292</b>	<b>2 457</b>

Source : Lois des Finances/Direction Nationale du Budget/Ministère Délégué au Budget

**Tableau 30.10 : Evolution des dépenses d'investissements des différents départements ministériels (milliards GNF)**

	2013	2014	2015	2016	2017	2018
Défense nationale	50	55	35	30	105	30
Administration du territoire et décentralisation	273	306	322	187	186	201
Sécurité et protection civile	28	20	9	7	9	11
Justice	8	18	24	10	7	14
Affaires étrangères	10	1	0	4	5	6
Plan	13	7	1	1	55	59
Economie et finances	31	37	36	76	35	35
Fonction publique	3	0	8	1	5	16
Agriculture	236	260	194	196	194	129
Pêche et aquaculture	12	2	1	2	4	13
Mines et géologie	29	10	0	13	9	4
Travaux publics	341	472	1 472	1 328	717	873
Ville et aménagement du territoire	45	183	163	37	13	36
Commerce	4	3	1	4	2	4
Hotellerie, tourisme et artisanat	4	8	3	3	1	21
Santé	23	14	218	165	224	196
Action sociale, promotion féminine et enfance	13	24	18	13	22	49
Education nationale et alphabétisation	40	44	43	62	87	163
Enseignement technique, formation professionnelle, emploi et travail	1	31	32	25	91	83
Communication	11	9	0	1	5	0
Jeunesse et emploi jeune	17	26	13	1	10	9
Coopération internationale	3	7	0	1	55	59
Environnement, eaux et forêts	12	12	2	2	11	21
Transports	73	2	2	2	5	5
Enseignement supérieur et recherche scientifique	45	33	12	33	150	170
Energie et hydraulique	117	281	423	403	436	281
Postes, télécommunications et nouvelles technologies de l'information	3	150	66	10	11	9
Elevage et production animale	3	30	90	2	8	2
Industrie	2	4	0	6	3	56
Culture et patrimoine historique	3	5	2	6	14	15
Guinéens de l'étranger	1	0	5	0	5	6
Sports	0	0	3	0	0	0
Budget	32	29	31	7	22	15
Droits de l'homme et libertés publiques	0	0	0	0	0	0
<b>Ensemble</b>	<b>1 486</b>	<b>2 083</b>	<b>3 229</b>	<b>2 638</b>	<b>2 506</b>	<b>2 591</b>

Source : Lois des Finances/Direction Nationale du Budget/Ministère Délégué au Budget

**Tableau 30.11 : Evolution du budget des Institutions nationales (prévisions) (milliards GNF)**

	LFR 2017	PLF 2018
Cour suprême	19,2	27,1
Haute autorité de la communication	13,5	17,5
Conseil économique et social	18,9	20,1
Secretariat général du gouvernement	10,0	16,0
Grande chancellerie des ordres nationaux guinée	8,4	12,2
Administration et contrôle des grands projets et des marchés publics	21,8	21,5
Ensemble des gouvernorats	6,9	10,6
Médiateur de la République	15,3	18,7
Commission nationale électorale indépendante	115,0	316,4
Cour constitutionnelle	21,6	19,2
Cour des comptes	22,5	31,3
Haute Cour de justice	2,0	2,5
Haut Conseil des collectivités locales	2,7	3,4
Institution nationale indépendante des droits humains	2,7	3,5
Dépenses communes	2 691,9	3 177,9
<b>Ensemble</b>	<b>2 972,4</b>	<b>3 697,9</b>

Source : Lois des Finances/Direction Nationale du Budget/Ministère Délégué au Budget





## Statistiques monétaires et financières

### Chapitre 31. : Dette

**Tableau 31.1 : Informations sur la situation du stock de la dette extérieure (millions de dollars)**

	2013	2014	2015	2016	2017	2018
<b>Encours total dette extérieure</b>	<b>1 353,1</b>	<b>1 585,3</b>	<b>1 739,3</b>	<b>1 822,5</b>	<b>1 986,7</b>	<b>2 277,4</b>
<b>Service de la dette extérieure</b>	<b>59,4</b>	<b>72,8</b>	<b>66,4</b>	<b>76,4</b>	<b>65,9</b>	<b>29,9</b>
Principal	49,2	59,6	51,5	50,3	45,2	21,0
Intérêt	10,2	13,2	14,9	26,1	20,7	8,9
<b>Service réglé de la dette extérieure</b>	<b>55,6</b>	<b>60,2</b>	<b>42,8</b>	<b>69,4</b>	<b>60,2</b>	<b>103,1</b>
Principal	46,6	49,0	28,8	50,3	40,6	67,4
Intérêt	9,0	11,2	14,0	19,1	19,6	35,7
Bilatérale	704,3	817,9	979,4	986,0	1 081,9	1 100,5
Multilatérale	583,2	704,8	700,3	777,7	843,2	1 116,1
Commerciale	65,6	62,6	59,6	58,9	61,6	60,8
Long terme	1 353,1	1 585,3	1 739,3	1 822,5	1 986,7	2 277,4

Source : Ministère de l'économie et des finances/Direction nationale de la dette et de l'Aide publique au développement/ Division dette extérieure

**Tableau 31.2 : Evolution du stock de la dette publique intérieure (milliards GNF)**

	Au 31 / 12/2013	Au 31 / 12/2014	Au 31 / 12/2015	Au 31 / 12/2016	Au 31 / 12/2017	Au 31 / 12/2018
Dette due à la BCRG	6 258,5	6 258,5	6 258,0	7 606,3	11 364,9	11 250,1
Bons du Trésor (BDTs)	2 090,6	2 032,4	2 811,5	2 610,8	3 070,0	4 272,0
Dette due aux fournisseurs locaux	7 501,2	2 157,1	nd	Audit	En cours d'apurement	En cours d'apurement

Source : Ministère de l'économie et des finances/Direction nationale de la dette/Aide publique au développement (APD)/DDI/SC

## Statistiques monétaires et financières

### Chapitre 32. : Aide extérieure et programme d'investissement public (PIP)

**Tableau 32.1 : Ressources financières mobilisées par la Guinée auprès des bailleurs**

	2011	2012	2013	2014	2015	2016	2017	2018
<b>Bailleurs par catégorie (millions USD)</b>								
Bilatéraux	64,5	88,5	123,1	nd	147,9	nd	90,7	nd
Multilatéraux	142,8	174,8	191,1	nd	111,3	81,2	108,3	172,3
<b>Montant mobilisé en unité monétaire</b>								
Millions USD	207,3	263,3	314,2	320,4	259,2	81,2	199,0	221,4
Milliard GNF	1 554,9	1 844,8	2 199,4	2 307,3	826,6	732,1	1 825,2	1 992,4

Source : Direction nationale de la coordination des aides extérieures/Ministère de la coopération internationale

**Tableau 32.2 : Exécution du PIP au cours de la période 2014-2016 (milliards GNF)**

	Prévisions	Engagements	Paiements
Ressources propres	9 769,8	6 392,8	6 292,0
100% BND	8 276,5	5 858,1	5 769,2
Contrepartie finex	1 493,3	534,7	522,8
Financement extérieur	6 771,0	8 040,0	2 707,8
Prêts	2 642,2	4 026,0	1 950,3
Dons	4 128,8	4 014,0	757,5
<b>Ensemble</b>	<b>16 540,8</b>	<b>14 432,8</b>	<b>8 999,8</b>

Source : Direction nationale des investissements/MPDE

**Tableau 32.3 : Ventilation du PIP par secteurs et sous-secteurs (milliards GNF)**

	2014	2015	2016	2017
Développement rural	567,8	736	668,7	515,4
Agriculture	479,4	497,7	327,7	283,8
Élevage	13,8	22,2	11,1	4,6
Pêche	54,0	100,2	90,6	68,0
Hydraulique villageoise	20,5	115,9	239,1	158,9
Mines – Industrie – Eau - Énergie	1 599,4	2 699,3	869,4	196,4
Énergie	1 322,9	2 091,7	650,2	133,5
Eau-urbaine	168,1	157,8	73,9	0
Hôtellerie-Tourisme-Artisanat	6,0	239,1	4,2	0
Hydraulique	14,2	84,7	92,1	32,0
Mine, géologie et environnement	71,7	63,2	22,3	11,5
Industrie-PME-Commerce	16,3	62,6	26,4	19,3
Infrastructures	1 848,2	3 300,5	3 475,4	2 343,8
Travaux publics	1 710,2	3 060,8	3 181,4	2 113,3
Urbanisme-Habitat	121,2	109,2	168,1	230,5
Transports/Météorologie	9,0	3,9	0,4	0
Télécommunications/Postes	7,6	126,5	125,4	0
Social	760,7	1 037,3	1 457,9	759,7
Santé et hygiène publique	121,5	53,9	54,1	16,8
Affaires sociales	61,7	119,1	72,7	38,2
<b>Total</b>	<b>8 974,2</b>	<b>14 681,6</b>	<b>11 611,1</b>	<b>6 893,7</b>

Source : Direction nationale des investissements/MPDE

**Tableau 32.4 : Evolution des dépenses d'investissement exécutées du PIP (millions GNF)**

	2015	2016	2017
Crédits alloués	2 924,1	3 538,6	2 794,3
Dépenses exécutées	1 635,4	1 808,5	1 996,7

Source : Direction nationale des investissements/MPDE

## Synthèse économique



## Synthèse économique

### Chapitre 33. : Comptabilité nationale

**Tableau 33.1 : Produit intérieur brut courant optique production (milliards GNF)**

	2013	2014	2015	2016	2017*
1. Production	100 765	104 080	113 399	128 991	151 853
2. Consommation intermédiaire	48 275	48 312	53 949	59 903	71 010
3. Valeur ajoutée (1-2)	52 490	55 768	59 450	69 089	80 843
4. Impôts sur les produits	5 375	5 806	6 379	7 999	9 267
<b>Produit intérieur brut</b>	<b>57 865</b>	<b>61 573</b>	<b>65 829</b>	<b>77 088</b>	<b>90 110</b>

Source : Département comptabilité nationale/Institut national de la statistique/MPDE, NB : \* = Données provisoires

**Tableau 33.2 : Produit intérieur brut en volume optique production (base 100 = 2010) (milliards GNF)**

	2013	2014	2015	2016	2017*
1. Production	78 539	78 400	83 421	89 543	103 069
2. Consommation intermédiaire	36 130	34 405	37 535	39 191	45 886
3. Valeur ajoutée (1-2)	42 409	43 995	45 886	50 353	57 183
4. Impôts sur les produits	3 216	3 322	3 236	3 905	4 531
<b>Produit intérieur brut</b>	<b>45 625</b>	<b>47 317</b>	<b>49 122</b>	<b>54 257</b>	<b>61 715</b>

Source : Département comptabilité nationale/Institut national de la statistique/MPDE ; NB : \* = Données provisoires

**Tableau 33.3 : Ventilation du Produit intérieur brut courant par secteurs d'activités (milliards GNF)**

	2011	2012	2013	2014	2015	2016	2017
<b>Secteur primaire</b>	7 260	8 981	10 153	10 790	12 164	13 560	16 070
Agriculture, élevage, chasse et activités annexes	7 260	8 981	10 153	10 790	12 164	13 560	16 070
<b>Secteur secondaire</b>	14 734	16 849	17 151	18 284	17 329	23 206	28 558
Activités extractives	7 064	7 762	7 314	7 657	5 354	10 451	14 395
Fabrication. de produits alimentaires, boissons et tabac	1 432	1 591	1 813	1 698	2 043	2 188	2 783
Fabrication d'autres produits manufacturés	3 298	4 028	4 437	5 126	5 935	6 235	6 450
Production et distribution d'électricité, de gaz et d'eau	301	350	406	402	421	514	548
Construction	2 639	3 118	3 182	3 401	3 577	3 818	4 382
<b>Secteur tertiaire</b>	19 822	22 529	25 186	26 694	29 956	32 322	36 215
Commerce et réparation	8 143	10 214	11 333	11 632	13 206	14 562	15 835
Hôtels et restaurants	875	998	1 017	928	857	894	952
Transports et communications	2 208	2 488	2 743	2 765	3 277	3 334	3 749
Intermédiation financière	1 284	1 127	1 413	1 633	2 013	2 371	2 474
Immobilier, services aux entreprises	2 582	3 294	3 416	2 924	3 190	3 494	3 746
Activités d'administration publique	2 619	2 694	3 877	4 556	4 780	5 211	6 908
Éducation	1 727	1 355	867	1 381	1 922	2 101	2 068
Santé et action sociale	505	479	612	935	862	959	1 014
Autres services	592	680	795	832	992	989	1 139
Services d'intermédiation financière indirectement mesurés	-712	-799	-887	-891	-1 143	-1 593	-1 669
<b>Total des valeurs ajoutées</b>	<b>41 815</b>	<b>48 359</b>	<b>52 490</b>	<b>55 768</b>	<b>59 450</b>	<b>69 089</b>	<b>80 843</b>
Impôts et taxes nets des subventions	3 361	4 999	5 375	5 806	6 379	7 999	9 267
<b>Produit intérieur brut</b>	<b>45 176</b>	<b>53 358</b>	<b>57 865</b>	<b>61 573</b>	<b>65 829</b>	<b>77 088</b>	<b>90 110</b>

Source : INS / Département de la comptabilité nationale



**Tableau 33.4 : Evolution de la ventilation du Produit intérieur brut réel par secteurs d'activités (base 2010) (milliards GNF)**

	2013	2014	2015	2016	2017*
<b>Secteur primaire</b>	<b>8 067</b>	<b>8 429</b>	<b>8 944</b>	<b>9 478</b>	<b>9 975</b>
Agriculture, élevage, chasse et activités annexes	8 067	8 429	8 944	9 478	9 975
<b>Secteur secondaire</b>	<b>12 676</b>	<b>13 632</b>	<b>13 086</b>	<b>15 898</b>	<b>19 689</b>
Activités extractives	4 893	5 433	4 457	6 614	9 876
Fabrication de produits alimentaires, boissons et tabac	1 380	1 235	1 392	1 511	1 647
Fabrication d'autres produits manufacturiers	3 313	3 789	4 134	4 496	4 512
Production et distribution d'électricité, de gaz et d'eau	408	413	428	524	561
Construction	2 681	2 761	2 675	2 753	3 093
<b>Secteur tertiaire</b>	<b>21 667</b>	<b>21 934</b>	<b>23 856</b>	<b>24 998</b>	<b>27 520</b>
Commerce et réparation	9 124	9 253	9 805	10 363	10 866
Hôtels et restaurants	652	588	525	547	570
Transports et communications	2 229	2 269	2 576	2 871	3 163
Intermédiation financière	2 258	1 902	2 670	2 268	2 233
Immobilier, services aux entreprises	2 407	1 984	1 982	2 155	2 254
Activités d'administration publique	3 688	4 445	4 542	5 003	6 620
Éducation	821	863	1 335	1 435	1 385
Santé et action sociale	533	601	515	561	592
Autres services	396	438	462	482	524
Services d'intermédiation financière indirectement mesurés	-440	-410	-557	-688	-688
<b>Total des valeurs ajoutées</b>	<b>42 409</b>	<b>43 995</b>	<b>45 886</b>	<b>50 373</b>	<b>57 183</b>
Impôts et taxes nets des subventions	3 216	3 322	3 236	4 068	4 531
<b>Produit intérieur brut</b>	<b>45 625</b>	<b>47 317</b>	<b>49 122</b>	<b>54 441</b>	<b>61 715</b>

Source : Département comptabilité nationale/Institut national de la statistique/MPDE ; NB : \* = Données provisoires

**Tableau 33.5 : Evolution des emplois du Produit intérieur brut à prix courants (milliards GNF)**

Libellés	2013	2014	2015	2016	2017*
1. Dépense de consommation inale	60 174	61 929	69 309	77 417	83 392
dont privée	49 253	50 974	56 471	64 402	66 322
publique	10 921	10 956	12 838	13 015	17 070
2. FBCF	13 557	13 984	15 779	40 408	17 808
3. Variation des stocks	37	65	128	194	152
4. Investissement (2+3)	13 595	14 049	15 907	40 602	17 960
5. Exportations nettes	-15 904	-14 405	-19 386	-40 931	-11 242
6. Exportations	15 317	16 433	14 151	22 642	42 793
Exportations des biens	14 987	16 069	13 632	21 895	42 286
Exportations des services	330	364	520	747	507
7. Importations	31 221	30 838	33 537	63 573	54 035
Importations des biens	30 103	28 810	31 244	61 283	51 644
Importations des services	1 118	2 028	2 293	2 289	2 391
<b>Produit intérieur brut (1 + 4 +5)</b>	<b>57 865</b>	<b>61 573</b>	<b>65 829</b>	<b>77 088</b>	<b>90 110</b>

Source : Département comptabilité nationale/Institut national de la statistique/MPDE ; NB : \* = Données provisoires

**Tableau 33.6 : Evolution en volume des emplois du Produit intérieur brut (base 2010) (milliards GNF)**

	2013	2014	2015	2016	2017*
1. Dépenses de consommation finale	49 399	48 591	52 040	53 930	59 270
dont privée	38 217	37 367	39 038	40 866	42 039
Publique	11 183	11 224	13 001	13 063	17 231
2. Formation brute de capital fixe	10 922	11 464	12 476	29 564	17 665
3. Variation des stocks	-1 266	-1 281	-1 489	-951	-1 656
4. Investissement (2+3)	9 656	10 183	10 987	28 613	16 009
5. Exportations nettes	-13 430	-11 457	-13 905	-28 101	-13 564
6. Exportations	11 318	12 065	12 733	15 906	27 633
Exportations des biens	11 306	12 065	10 527	14 680	27 047
Exportations des services	12	1	2 205	1 226	586
7. Importations	24 749	23 522	26 638	44 007	41 197
Importations des biens	23 147	21 702	23 127	41 652	39 128
Importations des services	1 601	1 820	3 510	2 355	2 069
<b>Produit intérieur brut (1+4+5)</b>	<b>45 625</b>	<b>47 317</b>	<b>49 122</b>	<b>54 441</b>	<b>61 715</b>

Source : Département comptabilité nationale/Institut national de la statistique/MPDE ; NB : \* = Données provisoires

**Tableau 33.7 : Evolution du taux de croissance réel du Produit intérieur brut par secteurs d'activités (%)**

	2013	2014	2015	2016	2017*
<b>Secteur primaire</b>	<b>5,4</b>	<b>4,5</b>	<b>6,1</b>	<b>6,0</b>	<b>5,2</b>
Agriculture, élevage, chasse et activités annexes	5,4	4,5	6,1	6,0	5,2
<b>Secteur secondaire</b>	<b>-5,0</b>	<b>7,5</b>	<b>-4,0</b>	<b>21,5</b>	<b>23,8</b>
Activités extractives	-8,1	11,0	-18,0	48,4	49,3
Fabrication de produits alimentaires, boissons et tabac	-0,8	-10,5	12,7	8,6	9,0
Fabrication d'autres produits manufacturiers	-1,2	14,4	9,1	8,8	0,3
Production et distribution d'électricité, de gaz et d'eau	-0,4	1,3	3,7	22,2	7,2
Construction	-6,5	3,0	-3,1	2,9	12,4
<b>Secteur tertiaire</b>	<b>9,4</b>	<b>1,2</b>	<b>8,8</b>	<b>4,8</b>	<b>10,1</b>
Commerce et réparation	4,3	1,4	6,0	5,7	4,9
Hôtels et restaurants	-9,6	-9,8	-10,7	4,0	4,3
Transports et communications	6,5	1,8	13,5	11,4	10,2
Intermédiation financière	93,3	-15,8	40,4	-15,1	-1,6
Immobilier, services aux entreprises	-10,8	-17,6	-0,1	8,7	4,6
Activités d'administration publique	42,0	20,5	2,2	10,1	32,3
Education	-40,0	5,2	54,7	7,5	-3,4
Santé et action sociale	21,4	12,9	-14,4	9,1	5,5
Autres services	-4,3	10,5	5,5	4,3	8,6
Services d'intermédiation financière indirectement mesurés	0,4	-6,9	35,7	23,6	-0,1
<b>Total des valeurs ajoutées</b>	<b>3,9</b>	<b>3,7</b>	<b>4,3</b>	<b>9,8</b>	<b>13,5</b>
Impôts et taxes nets des Subventions	4,1	3,3	-2,6	25,7	11,4
<b>Produit intérieur brut</b>	<b>3,9</b>	<b>3,7</b>	<b>3,8</b>	<b>10,8</b>	<b>13,4</b>

Source : Direction comptabilité nationale/Institut national de la statistique/MPDE ; NB : \* = Données provisoires

**Tableau 33.8 : Contribution des emplois du PIB à la croissance réelle (%)**

	2013	2014	2015	2016	2017*
1. Dépense de consommation finale	14,3	-1,8	7,3	3,8	9,8
dont privée	6,9	-1,9	3,5	3,7	2,2
Publique	7,5	0,1	3,8	0,1	7,7
2. Formation brute de capital fixe	0,2	1,2	2,1	34,8	-21,9
3. Variation des stocks	-3,4	0	-0,4	1,1	-1,3
4. Investissement (2+3)	-3,2	1,2	1,7	35,9	-23,2
5. Exportations nettes	-7,2	4,3	-5,2	-28,9	26,7
6. Exportations	-2,8	1,6	1,4	6,5	21,5
Exportations des biens	-2,7	1,7	-3,2	8,5	22,7
Exportations des services	0,0	0,0	4,7	-2,0	-1,2
7. Importations	4,4	-2,7	6,6	35,4	-5,2
Importations des biens	4	-3,2	3	37,7	-4,6
Importations des services	0,4	0,5	3,6	-2,4	-0,5
<b>PIB (1+4+5)</b>	<b>3,9</b>	<b>3,7</b>	<b>3,8</b>	<b>10,8</b>	<b>13,4</b>

Source : Département comptabilité nationale/Institut national de la statistique/MPDE ; NB : \* = Données provisoires

**Tableau 33.9 : Evolution des dépenses de consommation finale par produit à prix courants (Milliards GNF)**

	2013	2014	2015	2016	2017*
Agriculture, élevage, chasse et activités annexes	15 774	16 696	18 871	21 183	24 123
Activités extractives	0	0	0	0	0
Fabrication de produits alimentaires, boissons et tabac	13 429	14 297	15 028	19 258	18 457
Fabrication d'autres produits manufacturiers	8 227	9 146	10 134	12 939	11 653
Production et distribution d'électricité, de gaz et d'eau	527	542	577	679	731
Construction	0	0	0	0	0
Commerce et réparation	96	132	103	512	618
Hôtels et restaurants	1 161	771	468	337	272
Transports et communications	912	1 056	1 118	1 233	1 695
Intermédiation financière	4 663	3 523	4 946	2 902	2 903
Immobilier, services aux entreprises	1 546	1 557	1 699	1 834	1 980
Activités d'administration publique	10 690	10 359	11 884	11 870	16 107
Education	1 336	1 461	2 014	2 188	2 075
Activités de services de santé	801	1 259	1 167	1 320	1 373
Activités à caractère collectif ou personnel	732	858	990	1 048	1 167
Activités des ménages employeurs de personnel domestique	245	210	254	213	282
Services d'intermédiation financière indirectement mesurés	0	0	0	0	0
Correction territoriale	34	62	56	-98	-44
<b>Ensemble</b>	<b>60 174</b>	<b>61 929</b>	<b>69 309</b>	<b>77 417</b>	<b>83 392</b>

Source : Département comptabilité nationale/Institut national de la statistique/MPDE ; NB : \* = Données provisoires

**Tableau 33.10 : Principaux agrégats par secteurs institutionnels (milliards GNF)**

	2013	2014	2015
Produit intérieur brut	56 654	61 573	65 829
Valeur ajoutée brute	51 279	54 169	59 450
Dont			
Sociétés non financières	10 861	11 012	10 467
Sociétés financières	978	1 072	1 381
Administrations publiques	4 994	5 241	6 049
Ménages	35 262	37 656	42 609
Institutions sans but lucratif au service des ménages	71	79	86
Services d'intermédiation financière indirectement mesurés	-887	-891	-1 143
Excédent brut d'exploitation	41 365	43 600	48 132
dont Sociétés non financières	7 825	8 043	7 513
Revenu mixte	31 145	33 160	37 850
Rémunération des salariés	9 734	10 377	11 301
Revenu national	53 842	57 986	66 686
Revenu disponible brut	54 235	59 152	67 787
Dont			
Administrations publiques	9 098	9 954	10 118
Ménages	42 590	45 227	53 091
Dépenses de consommation finale	55 177	59 854	69 309
Dont			
Administrations publiques	7 237	10 933	12 838
Ménages	47 581	48 549	56 089
Epargne brute	-942	-702	-1 521
Dont			
Sociétés non financières	2 205	3 569	3 745
Sociétés financières	123	157	567
Administrations publiques	1 861	-979	-2 720
Ménages	-4 991	-3 322	-2 997
Formation brute de capital fixe	12 912	14 330	15 779
Dont			
Sociétés non financières	6 001	5 225	5 952
Sociétés financières	216	235	214
Administrations publiques	3 891	6 062	6 584
Ménages	2 690	2 682	2 892
Institutions sans but lucratif au service des ménages	113	126	137
Capacité(+)/besoin de financement(-)	-12 199	-14 546	-19 162
Dont			
Sociétés non financières	-2 165	-1 094	-3 978
Sociétés financières	-73	-50	321
Administrations publiques	-2 029	-7 098	-9 351
Ménages	-7 755	-6 134	-5 994
Institutions sans but lucratif au service des ménages	-178	-169	-161

Source : Département comptabilité nationale/Institut national de la statistique/MPDE

**Tableau 33.11 : Répartition des valeurs ajoutées par sous-branche aux prix courants (milliards GNF)**

	2013	2014	2015	2016	2017
<b>Agriculture, élevage, chasse et activités annexes</b>	<b>10 153</b>	<b>10 790</b>	<b>12 164</b>	<b>13 560</b>	<b>16 070</b>
Agriculture, chasse et activités annexes	4 886	5 228	5 709	6 433	7 555
Élevage, chasse, services annexes	1 836	1 750	2 050	2 439	3 111
Sylviculture	1 181	1 533	1 839	1 796	2 301
Pêche, pisciculture et aquaculture	2 248	2 279	2 566	2 891	3 104
<b>Activités extractives</b>	<b>7 314</b>	<b>7 657</b>	<b>5 354</b>	<b>10 451</b>	<b>14 395</b>
Extraction de minerais métalliques	6 983	7 313	4 963	10 083	13 906
Autres activités extractives	331	344	391	368	489
<b>Fabrication de produits alimentaires, boissons et tabac</b>	<b>1 813</b>	<b>1 698</b>	<b>2 043</b>	<b>2 188</b>	<b>2 783</b>
Fabrication de produits alimentaires et de boissons	1 812	1 697	2 042	2 187	2 782
Fabrication de produits à base de tabac	0	0	0	1	1
<b>Fabrication d'autres produits manufacturés</b>	<b>4 437</b>	<b>5 126</b>	<b>5 935</b>	<b>6 235</b>	<b>6 450</b>
Fabrication de textiles, habillement et chaussures	1 268	1 347	1 372	1 526	1 669
Travail de bois	580	535	541	580	626
Fabrication d'article en papier ou en carton	5	5	3	3	5
Fabrication de produits chimiques	131	150	174	201	230
Fabrication de verre, poterie et matériaux de construction	445	594	652	658	739
Métallurgie, fabrication d'ouvrages en métaux, travail des métaux	1 714	2 282	2 989	3 060	2 964
Fabrication de meubles, activités de fabrication n.c.a	294	214	203	207	216
<b>Production et distribution d'électricité, de gaz et d'eau</b>	<b>406</b>	<b>402</b>	<b>421</b>	<b>514</b>	<b>548</b>
Production et distribution, de gaz et d'eau	406	402	421	514	548
<b>Construction</b>	<b>3 182</b>	<b>3 401</b>	<b>3 577</b>	<b>3 818</b>	<b>4 382</b>
Construction	3 182	3 401	3 577	3 818	4 382
<b>Commerce et réparations</b>	<b>11 333</b>	<b>11 632</b>	<b>13 206</b>	<b>14 562</b>	<b>15 835</b>
Commerce et réparations	11 333	11 632	13 206	14 562	15 835
<b>Hôtels et restaurants</b>	<b>1 017</b>	<b>928</b>	<b>857</b>	<b>894</b>	<b>952</b>
Hôtels et restaurants	1 017	928	857	894	952
<b>Transports et communications</b>	<b>2 743</b>	<b>2 765</b>	<b>3 277</b>	<b>3 334</b>	<b>3 749</b>
Transports	2 300	2 283	2 735	2 855	3 155
Postes et télécommunications	444	482	542	479	594
<b>Intermédiation financière</b>	<b>1 413</b>	<b>1 633</b>	<b>2 013</b>	<b>2 371</b>	<b>2 474</b>
Services financiers	1 413	1 633	2 013	2 371	2 474
<b>Immobilier, services aux entreprises</b>	<b>3 416</b>	<b>2 924</b>	<b>3 190</b>	<b>3 494</b>	<b>3 746</b>
Immobilier	1 914	1 842	1 987	2 116	2 306
Services principalement rendu aux entreprises	1 502	1 082	1 203	1 378	1 440
<b>Activités d'administration publique</b>	<b>3 877</b>	<b>4 556</b>	<b>4 780</b>	<b>5 211</b>	<b>6 908</b>
Activités d'administration publique	3 877	4 556	4 780	5 211	6 908
<b>Éducation</b>	<b>867</b>	<b>1 381</b>	<b>1 922</b>	<b>2 101</b>	<b>2 068</b>
Éducation	867	1 381	1 922	2 101	2 068
<b>Activités de services de santé</b>	<b>612</b>	<b>935</b>	<b>862</b>	<b>959</b>	<b>1 014</b>
Activités de services de santé	612	935	862	959	1 014
<b>Activités à caractère collectif ou personnel</b>	<b>550</b>	<b>622</b>	<b>738</b>	<b>776</b>	<b>857</b>
Activités à caractère collectif ou personnel	550	622	738	776	857
<b>Activités des ménages employeurs de personnel domestique</b>	<b>245</b>	<b>210</b>	<b>254</b>	<b>213</b>	<b>282</b>
Activités des ménages employeurs de personnel domestique	245	210	254	213	282
<b>Branche consommatrice des SIFIM</b>	<b>-887</b>	<b>-891</b>	<b>-1 143</b>	<b>-1 593</b>	<b>-1 669</b>
Branche consommatrice des SIFIM	-887	-891	-1 143	-1 593	-1 669
<b>Ensemble</b>	<b>52 490</b>	<b>55 768</b>	<b>59 450</b>	<b>69 089</b>	<b>80 843</b>
<b>Impôts et taxes nets des subventions</b>	<b>5 375</b>	<b>5 806</b>	<b>6 379</b>	<b>7 999</b>	<b>9 267</b>
<b>Produit intérieur brut</b>	<b>57 865</b>	<b>61 573</b>	<b>65 829</b>	<b>77 088</b>	<b>90 110</b>

Source : INS / Département de la comptabilité nationale/MPDE

**Tableau 33.12 : Évolution de la valeur ajoutée informelle aux prix courants par branche d'activité (milliards GNF)**

	2011	2012	2013	2014	2015	2016	2017
Agriculture, élevage, chasse et activités annexes	2 509	2 904	3 606	3 803	4 358	4 686	5 356
Activités extractives	763	1 105	1 207	1 444	486	1 360	2 653
Fabrication de produits alimentaires, boissons et tabac	1 071	1 167	1 306	1 232	1 472	1 581	1 772
Fabrication d'autres produits manufacturés	2 420	2 823	3 374	3 801	4 442	4 920	5 149
Production et distribution d'électricité, de gaz et d'eau	160	191	230	208	207	279	291
Construction	1 111	1 385	1 369	1 463	1 693	1 924	2 222
Commerce et réparation	7 334	8 743	9 981	10 261	11 653	12 833	13 968
Hôtels et restaurants	853	973	994	908	844	874	904
Transports et communications	1 762	1 922	2 058	2 083	2 415	2 648	2 837
Intermédiation financière	385	370	431	561	632	743	782
Immobilier, services aux entreprises	1 157	1 638	1 696	1 338	1 364	1 515	1 611
Activités d'administration publique							
Education	660	742	724	742	735	787	857
Activités de services de santé	364	378	531	836	724	750	827
Activités à caractère collectif ou personnel	367	451	525	592	702	736	815
<b>Valeur ajoutée informelle</b>	<b>20 915</b>	<b>24 793</b>	<b>28 030</b>	<b>29 269</b>	<b>31 726</b>	<b>35 638</b>	<b>40 042</b>

Source : INS / Département de la comptabilité nationale

**Tableau 33.13 : Poids de la valeur ajoutée de l'informel dans chaque secteur (%)**

	2013	2014	2015	2016	2017
<b>Secteur primaire</b>	<b>35,5</b>	<b>35,2</b>	<b>35,8</b>	<b>34,6</b>	<b>33,3</b>
Agriculture, élevage, chasse et activités annexes	35,5	35,2	35,8	34,6	33,3
<b>Secteur secondaire</b>	<b>43,6</b>	<b>44,6</b>	<b>47,9</b>	<b>43,4</b>	<b>42,3</b>
Activités extractives	16,5	18,9	9,1	13,0	18,4
Fabrication de produits alimentaires, boissons et tabac	72,1	72,5	72,1	72,2	63,7
Fabrication d'autres produits manufacturés	76,0	74,1	74,8	78,9	79,8
Production et distribution d'électricité, de gaz & d'eau	56,7	51,6	49,2	54,4	53,0
Construction	43,0	43,0	47,3	50,4	50,7
<b>Secteur tertiaire</b>	<b>67,3</b>	<b>64,9</b>	<b>63,7</b>	<b>64,6</b>	<b>62,4</b>
Commerce et réparation	88,1	88,2	88,2	88,1	88,2
Hôtels et restaurants	97,8	97,8	98,5	97,8	94,9
Transports et communications	75,0	75,3	73,7	79,4	75,7
Intermédiation financière	30,5	34,4	31,4	31,3	31,6
Immobilier, services aux entreprises	49,6	45,8	42,8	43,4	43,0
Activités d'administration publique	0,0	0,0	0,0	0,0	0,0
Education	83,4	53,7	38,2	37,5	41,4
Santé et action sociale	86,9	89,4	84,1	78,2	81,5
Autres services	66,1	71,2	70,8	74,5	71,5
SIFIM	0,0	0,0	0,0	0,0	0,0
<b>VA informelle</b>	<b>53,4</b>	<b>52,5</b>	<b>53,4</b>	<b>51,6</b>	<b>49,5</b>

Source : INS / Département de la comptabilité nationale/MPDE

## La Guinée dans la zone CEDEAO

## La Guinée dans la zone CEDEAO

### Chapitre 34. : La Guinée dans la zone CEDEAO



**Tableau 34.1 : Population estimée en milieu d'année (milliers)**

	2013	2014	2015	2016	2017
Bénin	10 004	10 287	10 576	10 872	11 176
Burkina Faso	17 073	17 586	18 111	18 646	19 193
Cap-Vert	520	526	533	540	546
Côte d'Ivoire	21 966	22 531	23 108	23 696	24 295
Gambie	1 859	1 918	1 978	2 039	2 101
Ghana	26 346	26 963	27 583	28 207	28 834
Guinée	11 537	11 806	12 092	12 396	12 717
Guinée-Bissau	1 681	1 726	1 771	1 816	1 861
Libéria	4 286	4 391	4 500	4 614	4 732
Mali	16 478	16 963	17 468	17 995	18 542
Niger	18 426	19 148	19 897	20 673	21 477
Nigeria	171 829	176 461	181 182	185 990	190 886
Sénégal	14 120	14 546	14 977	15 412	15 851
Sierra Leone	6 922	7 079	7 237	7 396	7 557
Togo	7 043	7 229	7 417	7 606	7 798
<b>CEDEAO</b>	<b>330 090</b>	<b>339 160</b>	<b>348 430</b>	<b>357 898</b>	<b>367 566</b>

Source : Annuaire statistique pour l'Afrique 2017

**Tableau 34.2 : Evolution de la densité des pays membres de la CEDEAO (habitants/km<sup>2</sup>)**

	Superficie (km <sup>2</sup> )	Densité (km <sup>2</sup> )							
		2010	2011	2012	2013	2014	2015	2016	2017
Bénin	112 622	82	84	86	89	91	94	97	99
Burkina Faso	274 200	57	59	60	62	64	66	68	70
Cap-Vert	3 929	128	129	131	132	134	136	137	139
Côte d'Ivoire	322 462	63	65	66	68	70	72	73	75
Gambie	11 295	150	155	160	165	170	175	181	186
Ghana	238 537	103	105	108	110	113	116	118	121
Guinée	245 857	44	45	46	47	48	49	50	52
Guinée-Bissau	36 125	43	44	45	47	48	49	50	52
Libéria	111 369	35	37	38	38	39	40	41	42
Mali	1 240 000	12	13	13	13	14	14	15	15
Niger	1 267 000	13	13	14	15	15	16	16	17
Nigeria	923 768	172	176	181	186	191	196	201	207
Sénégal	196 192	66	68	70	72	74	76	79	81
Sierra Leone	71 740	90	92	94	96	99	101	103	105
Togo	56 785	115	118	121	124	127	131	134	137
<b>CEDEAO</b>	<b>5 111 881</b>	<b>60</b>	<b>61</b>	<b>63</b>	<b>66</b>	<b>68</b>	<b>68</b>	<b>70</b>	<b>72</b>

Source : Annuaire Statistique pour l'Afrique 2017

**Tableau 34.3 : Evolution du poids démographique des pays membres de la CEDEAO (%)**

	2013	2014	2015	2016	2017
Bénin	3,0	3,0	3,0	3,0	3,0
Burkina Faso	5,2	5,2	5,2	5,2	5,2
Cap-Vert	0,2	0,2	0,2	0,2	0,1
Côte d'Ivoire	6,7	6,6	6,6	6,6	6,6
Gambie	0,6	0,6	0,6	0,6	0,6
Ghana	8,0	7,9	7,9	7,9	7,8
Guinée	3,5	3,5	3,5	3,5	3,5
Guinée-Bissau	0,5	0,5	0,5	0,5	0,5
Libéria	1,3	1,3	1,3	1,3	1,3
Mali	5,0	5,0	5,0	5,0	5,0
Niger	5,6	5,6	5,7	5,8	5,8
Nigeria	52,1	52,0	52,0	52,0	51,9
Sénégal	4,3	4,3	4,3	4,3	4,3
Sierra Leone	2,1	2,1	2,1	2,1	2,1
Togo	2,1	2,1	2,1	2,1	2,1
<b>CEDEAO</b>	<b>100</b>	<b>100</b>	<b>100</b>	<b>100</b>	<b>100</b>

Source : Annuaire statistique pour l'Afrique 2017

**Tableau 34.4 : Population active des pays membres de la CEDEAO**

	2012	2013	2014	2015	2016	2017
<b>Population active en milliers</b>						
Bénin	3 888	4 008	4 134	4 265	4 397	4 542
Burkina Faso	6 132	6 247	6 360	6 572	6 787	6 995
Cap-Vert	205	210	215	220	225	230
Côte d'Ivoire	7 218	7 361	7 511	7 664	7 806	8 016
Gambie	577	596	616	637	657	681
Ghana	11 956	12 307	12 626	12 951	13 273	13 637
Guinée	4 137	4 238	4 347	4 464	4 582	4 716
Guinée-Bissau	676	696	717	738	759	780
Libéria	1 337	1 371	1 408	1 447	1 488	1 533
Mali	5 704	5 995	6 293	6 481	6 684	6 933
Niger	6 989	7 254	7 533	7 826	8 120	8 439
Nigeria	51 416	52 824	54 261	55 789	57 352	58 959
Sénégal	4 408	4 555	4 704	4 855	5 007	5 179
Sierra Leone	2 273	2 305	2 338	2 412	2 472	2 534
Togo	3 078	3 166	3 255	3 346	3 438	3 534
<b>CEDEAO</b>	<b>109 994</b>	<b>113 133</b>	<b>116 318</b>	<b>119 667</b>	<b>123 047</b>	<b>126 708</b>
<b>Pourcentage de la population féminine active</b>						
Bénin	49,1	49,1	49,1	49,1	49,1	49,2
Burkina Faso	44,1	44,4	44,7	44,7	44,7	44,6
Cap-Vert	40,0	40,5	40,5	40,9	41,3	41,3
Côte d'Ivoire	49,8	49,8	49,8	49,9	49,8	49,8
Gambie	43,8	44,0	44,0	44,1	44,3	44,3
Ghana	49,8	49,6	49,6	49,6	49,6	49,5
Guinée	48,9	48,9	48,9	48,9	49,1	49,1
Guinée-Bissau	47,0	47,1	47,0	47,0	47,0	47,1
Libéria	47,9	48,2	48,3	48,4	48,5	48,4
Mali	41,1	42,1	43,0	43,0	43,0	43,1
Niger	43,6	43,5	43,5	43,5	43,5	43,4
Nigeria	45,1	45,3	45,4	45,4	45,3	45,4
Sénégal	41,2	41,1	41,1	41,2	41,2	41,4
Sierra Leone	50,3	50,3	50,3	50,0	50,2	50,2
Togo	49,2	49,2	49,2	49,3	49,3	49,2

Source : Annuaire statistique pour l'Afrique 2017

**Tableau 34.5 : Evolution des taux bruts de scolarisation au primaire des pays membres de la CEDEAO (%)**

	2008-2014			2015-2017		
	Ens.	M	F	Ens	M	F
Bénin	129,6	134,6	124,4	132,4	137,1	127,6
Burkina Faso	87,3	88,4	86,1	91,1	92,0	90,0
Cap-Vert	100,1	103,8	96,3	96,6	99,9	93,3
Côte d'Ivoire	88,1	94,2	81,9	96,7	102,1	91,3
Gambia	88,2	85,8	90,6	97,1	93,2	101,0
Ghana	105,3	105,4	105,3	104,7	104,0	105,5
Guinée	93,9	101,6	86,0	nd	nd	nd
Guinée-Bissau	118,0	122,1	114,0	nd	nd	nd
Kenya	108,1	107,7	108,4	105,3	105,1	105,4
Libéria	95,8	99,7	91,8	94,0	98,7	89,2
Mali	76,9	81,5	72,3	77,0	81,8	72,2
Niger	69,7	75,2	64,1	73,6	79,0	68,0
Nigeria	94,0	95,2	92,8	nd	nd	nd
Sénégal	84,1	79,4	89	83,0	78,3	87,9
Sierra Leone	114,8	115,1	114,6	114,8	114,4	115,2
Togo	123,0	126,6	119,3	114,7	126,9	120,8

Source : Annuaire statistique pour l'Afrique 2017

**Tableau 34.6 : Evolution du PIB (courants) aux prix du marché des pays membres de la CEDEAO (millions US dollars)**

	2012	2013	2014	2015	2016	2017
Bénin	8 117	9 113	9 590	8 462	8 572	9 237
Burkina Faso	11 166	11 938	12 276	10 425	11 525	12 986
Cap-Vert	1 752	1 851	1 860	1 597	1 639	1 803
Côte d'Ivoire	26 787	31 281	35 373	33 148	36 493	39 567
Gambie	913	904	849	939	986	1 047
Ghana	40 647	47 906	39 084	37 318	42 801	47 337
Guinée	7 638	8 377	8 778	8 794	8 694	9 111
Guinée Bissau	989	1 046	1 055	1 036	1 164	1 241
Libéria	2 359	2 497	2 447	3 097	2 919	2 653
Mali	12 443	13 250	14 411	13 045	14 000	13 187
Niger	6 942	7 670	8 243	7 255	7 606	8 179
Nigeria	460 954	514 970	568 508	494 584	405 083	376 385
Sénégal	14 194	14 811	15 309	13 617	14 764	14 436
Sierra Leone	3 802	4 920	5 015	4 215	3 675	3 754
Togo	3 874	4 322	4 576	4 181	4 448	4 699
<b>CEDEAO</b>	<b>602 577</b>	<b>674 856</b>	<b>727 374</b>	<b>641 713</b>	<b>564 369</b>	<b>545 622</b>

Source : Annuaire statistique pour l'Afrique 2017

**Tableau 34.7 : Taux de croissance réelle du Produit intérieur brut (%)**

	2013	2014	2015	2016	2017
Bénin	7,2	6,4	2,1	4,0	5,6
Burkina Faso	5,8	4,3	3,9	5,9	6,7
Cap-Vert	0,8	0,6	1,0	3,8	4,0
Côte d'Ivoire	9,3	8,8	8,8	8,2	7,6
Gambie	4,8	0,9	4,3	2,2	3,5
Ghana	7,3	4,0	3,8	3,7	8,5
Guinée	3,9	3,7	3,8	10,5	6,7
Guinée-Bissau	3,3	1,0	6,1	5,8	5,9
Libéria	4,6	5,2	9,3	-1,6	2,3
Mali	2,3	7,0	6,0	5,4	5,4
Niger	5,3	7,5	4,3	4,9	4,9
Nigeria	5,4	6,3	2,7	-1,5	0,7
Sénégal	3,5	4,3	6,5	6,6	6,8
Sierra Leone	20,7	4,6	-20,6	6,1	5,8
Togo	6,1	5,9	5,7	5,1	4,4

Source : Annuaire statistique pour l'Afrique 2017

**Tableau 34.8 : Evolution du PIB par habitant pays membres de la CEDEAO (US dollars)**

	2013	2014	2015	2016	2017
Bénin	883	905	778	768	806
Burkina Faso	699	698	576	619	677
Cap-Vert	3 648	3 619	3 068	3 110	3 380
Côte d'Ivoire	1 447	1 596	1 460	1 569	1 661
Gambie	484	440	472	480	494
Ghana	1 831	1 459	1 361	1 527	1 652
Guinée	701	715	697	672	685
Guinée-Bissau	595	586	562	616	642
Libéria	582	557	688	633	561
Mali	799	843	741	772	706
Niger	418	431	365	367	379
Nigeria	2 980	3 203	2 714	2 166	1 962
Sénégal	1 041	1 043	900	947	899
Sierra Leone	796	794	653	557	558
Togo	624	643	572	593	611

Source : Annuaire statistique pour l'Afrique 2017

**Tableau 34.9 : Inflation des pays membres de la CEDEAO (%)**

	2013	2014	2015	2016	2017
Bénin	6,7	1,0	-1,1	0,3	-0,9
Burkina Faso	3,8	0,5	-0,3	1,0	-0,4
Cap-Vert	2,5	1,5	-0,2	0,1	-1,4
Côte d'Ivoire	1,3	2,6	0,4	1,2	0,7
Gambie	4,3	5,7	5,7	7,2	nd
Ghana	9,2	11,8	15,5	17,1	17,5
Guinée	15,2	11,9	6,2	11,8	8,7
Guinée-Bissau	2,3	1,2	-1,5	1,4	1,7
Libéria	6,8	7,6	9,3	7,7	8,8
Mali	5,3	-0,6	0,9	1,4	-1,8
Niger	0,5	2,3	-0,9	1,0	0,2
Nigeria	12,2	8,5	8,0	9,0	15,7
Sénégal	1,4	0,7	-1,1	0,1	0,8
Sierra Leone	12,1	11,1	7,2	8,1	nd
Togo	2,6	1,8	0,2	1,8	0,9

Source : Annuaire statistique pour l'Afrique 2017

**Tableau 34.10 : Total hydro production d'électricité des pays membres de la CEDEAO (Gigawatt heures GWh)**

	Total production électrique (GWh)			Total Production hydro électrique (GWh)			Production issue de combustibles (GWh)		
	2015	2016	2017	2015	2016	2017	2015	2016	2017
Bénin	345	352	359	14	14	15	323	330	337
Burkina Faso	1 804	1 903	2 022	93	102	112	1 710	1 801	1 909
Cap-Vert	360	368	376	nd	nd	nd	322	330	338
Côte d'Ivoire	8 829	9 196	9 593	1 352	1 375	1 399	7 254	7 581	7 936
Gambie	316	322	329	nd	nd	nd	310	316	322
Ghana	11 491	12 012	12 570	5 845	6 211	6 600	5 643	5 798	5 967
Guinée	1 240	1 301	1 366	688	725	764	544	569	595
Guinée-Bissau	147	156	167	nd	nd	nd	144	153	164
Libéria	109	113	118	nd	nd	nd	108	112	117
Mali	2 230	2 396	2 583	744	789	838	1 425	1 543	1 677
Niger	531	552	575	nd	nd	nd	527	548	571
Nigeria	31 504	32 304	33 153	5 718	6 080	6 464	25 708	26 139	26 592
Sénégal	3 907	3 998	4 095	342	350	358	3 472	3 551	3 634
Sierra Leone	352	378	408	189	203	219	152	164	177
Togo	104	111	120	56	61	66	20	21	23
<b>CEDEAO</b>	<b>63 269</b>	<b>65 462</b>	<b>67 834</b>	<b>nd</b>	<b>nd</b>	<b>nd</b>	<b>47 662</b>	<b>48 956</b>	<b>50 359</b>

Source : Annuaire statistique pour l'Afrique 2017

**Tableau 34.11 : Finances publiques (% du PIB)**

	Recettes			Dépenses			Solde budgétaire		
	2015	2016	2017	2015	2016	2017	2015	2016	2017
Bénin	17,3	15,2	16,1	25,3	21,4	21,9	-8,0	-6,2	-5,8
Burkina Faso	20,9	20,8	21,3	22,9	24,6	28,8	-2,0	-3,8	-7,5
Cap-Vert	26,2	26,5	27,9	30,9	30,0	30,9	-4,6	-3,5	-3,0
Côte d'Ivoire	20,0	19,3	19,8	22,8	23,1	24,3	-2,8	-3,9	-4,6
Gambie	21,6	20,0	30,4	29,7	29,8	34,3	-8,1	-9,7	-3,9
Ghana	23,4	20,1	20,0	29,2	29,1	26,7	-5,8	-8,9	-6,7
Guinée	14,9	16,3	17,5	21,8	15,9	17,0	-6,9	0,3	0,6
Guinée-Bissau	20,2	16,5	17,0	22,8	20,5	19,8	-2,6	-4,0	-2,8
Libéria	31,4	30,9	30,8	39,5	40,3	34,9	-8,1	-9,4	-4,1
Mali	19,2	19,2	19,7	21,0	22,2	23,0	-1,8	-3,1	-3,3
Niger	23,2	20,1	19,7	32,3	26,3	25,4	-9,1	-6,3	-5,7
Nigeria	7,6	5,6	5,7	11,1	9,5	10,8	-3,5	-3,9	-5,1
Sénégal	25,1	26,8	27,1	29,9	31,1	30,9	-4,8	-4,2	-3,8
Sierra Leone	15,6	15,3	15,4	20,7	21,0	22,2	-5,2	-5,7	-6,8
Togo	25,4	26,6	27,0	31,6	34,9	28,5	-6,2	-8,3	-1,5

Source : Annuaire Statistique pour l'Afrique 2017

**Tableau 34.12 : Encours de la dette des pays membres de la CEDEAO (% du PIB)**

	2014	2015	2016	2017
Bénin	18,4	20,9	21,4	24,8
Burkina Faso	22,0	24,2	24,1	23,7
Cap-Vert	99,3	113,9	110,7	111,7
Côte d'Ivoire	35,7	41,1	39,2	44,0
Gambie	56,9	60,0	56,1	53,0
Ghana	40,1	46,8	42,5	40,0
Guinée	20,8	21,4	22,8	24,2
Guinée-Bissau	22,7	23,3	21,5	20,4
Libéria	17,9	25,9	32,3	38,3
Mali	19,5	22,2	23,7	24,3
Niger	47,2	56,9	59,7	61,3
Nigeria	7,4	9,6	11,0	13,1
Sénégal	68,4	72,6	68,5	74,3
Sierra Leone	22,5	29,4	36,8	43,4
Togo	17,1	21,1	19,7	20,8

Source : Annuaire statistique pour l'Afrique 2017

**Tableau 34.13 : Service de la dette des pays membres de la CEDEAO (% des exportations)**

	2014	2015	2016	2017
Bénin	3,1	2,3	3,2	3,5
Burkina Faso	2,9	3,1	4,1	3,7
Cap-Vert	10,8	12,1	11,2	10,6
Côte d'Ivoire	12,6	8,1	10,3	12
Gambie	31,5	39,4	43,9	46,6
Ghana	4,7	7,0	8,7	18,7
Guinée	2,8	3,1	5,2	4,9
Guinée-Bissau	0,1	1,0	1,0	1,4
Libéria	3,5	5,1	4,6	3,4
Mali	4,5	5,9	8,5	7,4
Niger	6,1	4,1	6,0	7,0
Nigeria	0,4	0,4	0,6	0,9
Sénégal	6,9	10,7	8,2	9,3
Sierra Leone	2,2	3,0	7,7	5,1
Togo	3,2	4,3	3,5	3,7

Source : Annuaire statistique pour l'Afrique 2017

**Tableau 34.14 : Balance des paiements des pays membres de la CEDEAO (millions US Dollars)**

	Solde commercial					Solde du compte courant				
	2012	2013	2014	2015	2016	2012	2013	2014	2015	2016
Bénin	-6,9	-6,7	-7,3	-6,1	-7,8	-7,1	-7,4	-9,1	-9,0	-9,4
Burkina Faso	1,9	-5,6	-2,1	-2,3	nd	-0,7	-11,4	-8,1	-8,6	-6,8
Cap-Vert	-37,5	-33,5	-32,6	-29,6	-32,6	-14,0	-5,8	-9,1	-3,2	-2,7
Côte d'Ivoire	0,2	6,6	-1,1	-0,8	-0,6	-4,3	-5,2	-4,8	-3,9	-3,3
Gambie	-22,0	-19,0	-25,7	-28,9	-22,9	-8,6	-10,1	-11,2	-14,7	-8,9
Ghana	-10,4	-8,5	-3,5	-8,3	-4,1	-12,1	-12,6	-9,4	-7,5	-6,7
Guinée	-4,6	-0,6	-3,5	-4,7	-23,8	-25,7	-16,9	-11,2	-11,6	-32,4
Guinée-Bissau	-5,1	-2,9	-4,6	4,3	4,0	-8,4	-5,0	0,6	1,9	-2,5
Libéria	-19,9	-19,8	-26,1	-43,1	-32,0	-15,9	-23,6	-22,1	-33,8	-25,3
Mali	0,9	-1,9	-3,5	-3,6	-4,1	-2,2	-2,8	-4,7	-5,3	-6,6
Niger	-6,4	-5,6	-9,0	-12,3	-9,0	-14,5	-15	-15,9	-20,5	-15,5
Nigeria	8,5	8,2	3,8	-1,3	-0,1	3,8	3,7	0,2	-3,2	0,7
Sénégal	-37,2	-38,3	-36,6	-33,9	-30,8	-10,7	-10,4	-8,8	-6,9	-5,7
Sierra Leone	-24,0	-0,6	-6,8	-17,0	-6,9	-31,8	-17,5	-11,2	-14,4	-7,8
Togo	-14,4	-20,1	-19,4	-24,7	-21,9	-7,6	-13,2	-10,0	-11,0	-9,9

Source : Annuaire statistique pour l'Afrique 2017

**Tableau 34.15 : Effectif de migrants en milieu d'année par pays d'origine de la CEDEAO**

	Migrants par pays d'origine			
	2000	2005	2010	2017
Bénin	319 432	490 875	528 120	627 997
Burkina Faso	1 234 174	1 312 349	1 387 884	1 472 712
Cap-Vert	125 931	142 011	152 986	226 786
Côte d'Ivoire	540 996	695 065	782 050	832 581
Gambie	39 718	57 473	79 505	87 532
Ghana	468 279	616 174	716 044	857 603
Guinée	350 522	370 909	401 766	426 010
Guinée-Bissau	77 537	82 908	92 400	97 890
Libéria	263 082	368 417	264 173	260 155
Mali	722 660	792 284	851 520	1 066 120
Niger	193 050	285 366	311 263	362 955
Nigeria	599 702	782 992	985 865	1 255 425
Sénégal	388 250	462 698	537 339	559 952
Sierra Leone	508 526	147 341	135 569	159 017
Togo	263 575	365 019	383 473	454 396
<b>CEDEAO</b>	<b>6 095 434</b>	<b>6 971 881</b>	<b>7 609 957</b>	<b>8 747 131</b>

Source : Annuaire statistique pour l'Afrique 2018

**Tableau 34.16 : Effectifs de migrants par pays de destination en milieu d'année dans les pays membres de la CEDEAO**

	Migrants par pays de destination			
	2000	2005	2010	2017
Bénin	133 730	171 499	209 267	253 284
Burkina Faso	520 039	596 972	673 904	708 921
Cap-Vert	11 027	12 700	14 373	15 295
Côte d'Ivoire	1 994 135	2 010 824	2 095 185	2 197 152
Gambie	182 514	181 905	185 763	205 063
Ghana	191 601	304 436	337 017	417 642
Guinée	560 075	229 611	177 998	122 796
Guinée-Bissau	20 450	20 736	21 061	23 405
Libéria	151 868	87188	99 129	98 630
Mali	189 475	256 797	336 607	383 721
<b>CEDEAO</b>	<b>3 954 914</b>	<b>3 872 668</b>	<b>4 150 304</b>	<b>4 425 909</b>

Source : Annuaire statistique pour l'Afrique 2017



# Annexe

## DEFINITIONS DES PRINCIPAUX CONCEPTS

### PAYS EN BREF

**Marché intérieur** : le marché (absorption) représente la production augmentée des importations et diminuée des exportations. Il mesure la demande intérieure apparente d'un pays. Il peut être calculé par produit. Il permet également de déterminer le taux de pénétration du marché d'un pays.

**Propension à exporter** : Effort d'exportation du pays mesurée par la part du PIB du pays consacrée à satisfaire la demande étrangère.

**Propension à importer** : Part de l'offre extérieure dans le PIB mesurée par la part de l'offre extérieure consacrée à satisfaire la demande intérieure d'un pays.

**Taux d'ouverture du commerce extérieur** : Rapport des exportations sur les importations des biens.

**Taux ou degré de couverture** : Part du commerce international du pays dans le PIB. Il est mesuré par le rapport de la valeur des échanges extérieurs au produit intérieur brut(PIB).

**Taux de pénétration du marché intérieur** : Part du marché intérieur couverte par les importations. Il mesure la dépendance globale ou par produit du pays vis-à-vis de l'extérieur.

**Taux de couverture de l'émission monétaire** : Rapport entre les avoirs extérieurs bruts et la base monétaire.

### ADMINISTRATION DU TERRITOIRE

**Village** : Agglomération rurale reconnue par l'autorité administrative, possédant des habitations permanentes pour avoir une vie propre et disposant d'équipements économiques et sociaux lui conférant une certaine autonomie.

**Région administrative** : Zone géographique composée de préfectures. Elle est dirigée par un Gouverneur.

**Gouvernorat de Conakry** : Zone spéciale qui regroupe 130 quartiers et cinq (5) communes : Kaloum, Dixinn, Matam, Ratoma et Matoto. Il équivaut à une région administrative. C'est la capitale de la Guinée.

**Préfectures** : Zone géographique composée de sous-préfectures. Elle est dirigée par un Préfet nommé par Décret du Président de la République. Le Préfet assure la tutelle de la Commune et préside le Comité Préfectoral de Développement (CPD). La Préfecture est le siège de la représentation territoriale de l'administration de l'Etat. Elle est dotée de directions techniques représentant tous les secteurs de la vie socio économique et culturelle du pays.

**Sous préfecture** : Niveau de déconcentration de l'administration de l'Etat en milieu rural. Elle est dirigée par un sous-préfet. L'espace géographique de la sous-préfecture correspond à la commune rurale (CR).

**Commune urbaine** : Groupement de plusieurs quartiers unis par le voisinage et dont les habitants sont solidaires dans la défense de leurs propres intérêts. Le maire, élu aux suffrages des citoyens de la commune, est le chef de l'administration communale et le représentant de l'Etat au niveau de la commune.

**Commune rurale** : Regroupement d'un ensemble de districts (villages et hameaux) autour d'un district central. La commune rurale est dirigée par un maire qui assume les fonctions d'officier de l'état-civil.

**Quartier** : Subdivision d'une commune urbaine. Le quartier est dirigé par un chef de quartier.

## CLIMATOLOGIE

**Cumul pluviométrique** : Somme des quantités de pluie dans une localité au cours d'une année.

**Humidité relative ou état hygrométrique de l'air** : Rapport entre la tension de vapeur d'eau existante et celle de la tension saturante relative à l'eau à la température (température de l'air humide). Elle s'exprime en pourcentage (%).

**Pluviométrique moyenne annuelle d'une localité** : Moyenne arithmétique des cumuls annuels de précipitations de cette localité sur une longue période

**Température** : Grandeur physique liée à la notion immédiate de chaud et froid. Elle s'exprime généralement en degrés Celsius

**Température maximale** : Température la plus élevée relevée au cours d'une période.

**Température minimale** : Température la plus basse relevée au cours d'une période.

**Vitesse moyenne du vent** : Vitesse moyenne du vent relevée à 10 mètre d'altitude à l'aide d'un anémomètre. Elle s'exprime en mètres par seconde (m/s).

## VIE POLITIQUE

**Adhérents** : Personnes affiliées à une organisation socio-économique et politique, dont elles possèdent la carte.

**Député** : Membre d'une députation, c'est-à-dire d'un groupe chargé par une nation, une ville, une assemblée, etc., d'un message ou d'une mission particulière. En politique, les députés sont les membres d'un parlement, d'une assemblée régionale ou locale de droit public, élus pour un mandat donné. Ils participent au travail législatif et au travail de contrôle du gouvernement.

**Électeur** : Personne de nationalité guinéenne, âgée de 18 ans et plus, non privée de droits civiques et inscrite sur les listes électorales.

**Élection présidentielle** : Élection organisée à périodicité définie consistant à élire celui ou celle qui occupera la fonction de Président (e) de la République pour cette période donnée.

**Groupe parlementaire** (ou groupe politique) : Association de députés qui se rassemblent au sein des groupes parlementaires. Les membres d'un groupe parlementaire sont généralement tous membres d'un seul et même parti politique, mais un groupe peut également être composé de membres de différents partis, notamment si leur parti ne dispose pas suffisamment de sièges pour former un groupe en fonction du seuil établi par le règlement du parlement.

**Membre** : Adhérent actif qui accepte de faire bénévolement un travail de terrain et de participer à la vie d'une organisation.

**Pourcentage de suffrages exprimés** : Rapport entre les suffrages exprimés et le nombre d'électeurs inscrits.

**Suffrages exprimés** : Nombre total de bulletins de vote non blancs et non nuls enregistrés lors d'une élection.

**Suffrage indirect** : Élection à laquelle ne participent seulement que les conseillers communaux et/ou les députés.

**Suffrage universel direct** : Élection à laquelle participe l'ensemble des électeurs inscrits sur une liste électorale.

**Parti politique** : Association organisée qui rassemble des citoyens unis par une philosophie ou une idéologie commune, dont elle recherche la réalisation, avec comme objectif la conquête et l'exercice du pouvoir

**Président de la République** : Elu du peuple qui assure la magistrature suprême de la nation. Il veille au respect de la Constitution et assure, par son arbitrage, le fonctionnement régulier des pouvoirs publics ainsi que la continuité de l'Etat. Il est le garant de l'indépendance nationale, de l'intégrité du territoire et du respect des traités. Il est élu au suffrage universel direct pour un mandat de cinq ans renouvelable une seule fois.

**Taux de participation** : Rapport entre le nombre de votants et celui des électeurs inscrits.

## CARTE DIPLOMATIQUE DE LA GUINÉE

**Mission diplomatique** : Groupe de diplomates originaires d'un même État ou d'une organisation intergouvernementale (comme les Nations unies) présent dans un autre État aux fins de représenter l'État ou l'organisation d'origine. En pratique, une mission diplomatique est généralement la mission permanente comprenant ses représentants demeurant dans la capitale d'un autre pays. On désigne par « État accréditant » le pays d'origine des diplomates et par « État accréditaire » le pays dans lequel se trouve la mission.

Les fonctions d'une mission diplomatique consistent notamment à :

- Représenter l'État accréditant auprès de l'État accréditaire ;
- Protéger dans l'État accréditaire les intérêts de l'État accréditant et de ses ressortissants, dans les limites admises par le droit international ;
- Négocier avec le gouvernement de l'État accréditaire ;
- S'informer par tous les moyens licites des conditions et de l'évolution des événements dans l'État accréditaire et faire rapport à ce sujet au gouvernement de l'État accréditant ;
- Promouvoir des relations amicales et développer les relations économiques, culturelles et scientifiques entre l'État accréditant et l'État accréditaire.

**Consulat** : Service d'un État chargé des relations avec les ressortissants de l'État accréditant (l'État qui dirige le service) au sein de l'État accréditaire (l'État où est situé le service) et son rôle est avant tout la protection de sa communauté. Il est dirigé par un consul, qui ne doit pas être confondu avec un ambassadeur, ce dernier étant le représentant de son État dans l'État d'accueil.

Le Consulat est chargé de recenser et de porter assistance à tous les ressortissants du pays que l'Ambassade représente, dans le respect de la légalité et de l'ordre public local. Il est, pour ses ressortissants, le lien entre le pays d'origine et le pays d'accueil.

Il remplit les fonctions de mairie et de notaire pour les expatriés. Il tient l'état-civil, délivre des pièces d'identité et des passeports à ses ressortissants. Il délivre des visas aux étrangers souhaitant se rendre dans le pays qu'il représente, dresse des actes notariés et organise les élections. Il porte aussi assistance et secours à ses ressortissants en cas de difficultés avec les autorités locales, y compris dans le cadre de procédures judiciaires (en cas d'arrestation, d'incarcération, d'accident grave ou de maladie). Il peut être amené à organiser l'évacuation de ses concitoyens.

Il a le droit d'intervenir auprès des navires et aéronefs immatriculés dans le pays accréditant, dans le cadre de contrôle ou d'assistance.

**Ambassadeur** : Représentant d'un État auprès d'un autre, ou auprès d'une organisation internationale. C'est le rang le plus haut au sein de la hiérarchie diplomatique.

L'Ambassadeur, chargé des relations bilatérales d'Etat à Etat, a autorité sur tous les services exerçant leur activité dans l'Etat étranger, y compris sur les consulats. Ainsi, même si les consulats sont indépendants de l'Ambassadeur dans l'exercice de leur mission, ils doivent le tenir informé.

**Consulat général** : exerce les mêmes fonctions que les autres consulats, mais sont dirigés par un diplomate de haut rang et sont le plus souvent implantés hors de la capitale.

**Consulat honoraire** : Personne officiellement chargée de représenter son pays auprès d'un gouvernement étranger ou dans les affaires internationales. Officier d'état-civil, il délivre les titres d'identités et documents de voyages. Il gère la délivrance des aides sociales à ses concitoyens. Il est en charge de l'évacuation de la communauté en cas de danger. Il apporte un secours à ses concitoyens en difficulté avec les autorités locales. Il délivre aussi le cas échéant les visas d'accès au territoire national pour les ressortissants du pays hôte.

## DÉMOGRAPHIE

**Accroissement d'une population** : Variation de l'effectif d'une population durant une période.

**Densité de la population** : Rapport entre l'effectif de la population et la superficie du territoire. Il s'agit de l'effectif moyen de la population par unité de superficie (kilomètre carré).

**Espérance de vie à la naissance** : Nombre moyen d'années que peut espérer vivre un enfant à la naissance.

**Indice synthétique de fécondité (ISF)** : Nombre moyen d'enfants qu'aurait une femme à la fin de sa vie reproductrice si elle était exposée à tous les âges de sa période génésique à la même expérience de fécondité que celle prévalant au moment du dénombrement ou de l'enquête.

**Population de fait** : Ensemble des personnes présentes dans leurs ménages au moment du recensement.

**Recensement** : Dénombrement exhaustif de la population d'un pays à une date fixe. Cette opération ne concerne que la population de fait ou population de facto.

**Taille du ménage** : Nombre de personnes résidant habituellement dans un ménage.

**Taux brut de natalité** : Rapport entre le nombre de naissances vivantes et l'effectif moyen de la population au cours d'une période donnée.

**Taux global de fécondité générale** : Rapport entre les naissances vivantes et l'effectif des femmes âgées de 15 à 49 ans révolus.

## EMPLOI

**Actif** : Personne travaillant ou cherchant effectivement un emploi rémunéré.

**Chômeur** : Personne en âge de travailler, sans emploi, disponible pour travailler et qui est effectivement à la recherche d'un emploi.

**Fonctionnaire** : Agent permanent ou contractuel employé par l'Etat.

**Population active** : Personnes en âge de travailler et disponibles pour le travail. Elle comprend ceux qui travaillent effectivement (population active occupée) et ceux qui sont sans travail et qui en cherchent (population au chômage).

**Population active occupée** : Personnes disposant d'un emploi permanent (même si elles sont en vacances, malades, en grève ou en arrêt provisoire de travail, etc.), celles qui n'ont pas un emploi permanent mais qui ont travaillé au cours d'une période de référence spécifiée.

**Taux d'occupation** : Rapport entre la population active occupée et la population active.

**Taux de sous-emploi global** : Rapport entre le nombre de chômeurs et d'actifs occupés en situation de sous-emploi (visible ou invisible) et la population active.

**Taux de sous-emploi invisible** : Rapport entre le nombre d'actifs occupés gagnant moins que le salaire minimum horaire et la population active occupée.

**Taux de sous-emploi visible :** Rapport entre le nombre d'actifs occupés travaillant involontairement moins de 35 heures par semaine et la population active occupée.

**Secteur moderne :** Ensemble des organismes publics et privés enregistrés qui déposent régulièrement à la Direction des grandes entreprises leurs déclarations statistiques et fiscales (DSF).

**Taux d'activité :** Rapport, entre la population active et la population totale.

**Branche d'activité :** Ensemble d'unités de production homogènes, qui fabriquent des produits ou rendent des services.

**Secteur d'activité :** Groupement d'entreprises classées selon leur activité principale.

**Salarié, employé :** Personne qui travaille et, qui en contrepartie, reçoit un salaire en espèces ou en nature.

**Salaire :** Paiement du travail convenu entre un salarié et son employeur.

**Masse salariale :** Ensemble des salaires et des cotisations sociales versés par les employeurs aux employés.

**Secteur secondaire :** Regroupement de l'ensemble des activités consistant en une transformation partielle ou complète des matières premières.

## CONDITION DE VIE DES MÉNAGES

**Seuil de pauvreté :** Ligne imaginaire qui sert de référence pour déterminer le niveau de la pauvreté. La consommation des ménages est l'indicateur de bien-être qui permet de savoir qu'un individu est pauvre. Selon la Banque Mondiale, un individu est pauvre si sa consommation journalière est inférieure à un dollar. Pour le cas de la Guinée, selon l'ELEP- 2012, le seuil de pauvreté était d'environ 8800 GNF par personne et par jour. Le seuil de pauvreté est appelé également ligne de pauvreté.

**Incidence de la Pauvreté (P0) :** Pourcentage de la population vivant en dessous de la ligne nationale de la pauvreté. Elle était de 55,2% en 2012

**Profondeur de la pauvreté (P1) :** Écart relatif moyen au seuil de pauvreté des dépenses de consommation des ménages pauvres. Elle mesure le degré de gravité de la situation des pauvres. Elle indique à quel niveau en dessous du seuil de pauvreté se situe la consommation des pauvres.

**Indice d'écart de pauvreté :** Mesure du degré de gravité de la situation des pauvres. Elle indique à quel niveau en dessous du seuil de pauvreté se situe la consommation des pauvres.

**Sévérité de la pauvreté (P2) :** Mesure de la dispersion des dépenses de consommation des ménages pauvres autour de la moyenne de ces dépenses.

**Consommation finale des ménages :** Valeur d'acquisition (toutes taxes comprises) de l'ensemble des biens et services marchands et non marchands utilisés par les ménages pour la satisfaction de leurs besoins. Elle inclut tous les biens d'équipement achetés, en dehors des logements acquis ou produits pour leur propre compte.

**Logement :** Lieu d'habitation ordinaire destiné à des fins résidentielles. Ainsi, sont exclus du champ de la statistique les logements destinés à des fins autres que résidentielles. Exemples : les bureaux, les cabinets médicaux, les foyers, les hôtels, les hôpitaux, etc.

**Matériaux précaires :** Matériaux de récupération et traditionnels, terre battue, brique de terre, etc.

## MIGRATION

**Durée de résidence :** Nombre d'années qu'une personne a passées dans sa résidence actuelle. Pour une personne n'ayant pas franchi les limites administratives de sa préfecture. Cette durée correspond à son âge.

**Émigrant :** Toute personne venue d'ailleurs pour s'installer dans une préfecture ou dans une région administrative.

**Immigrant :** Toute personne ayant quitté sa préfecture, sa région administrative ou l'étranger pour venir s'installer dans une préfecture ou dans une région administrative.

**Lieu de naissance :** Dans le cadre du RGPH3, préfecture pour les personnes qui sont nées en Guinée et pays pour celles nées à l'étranger.

**Migration :** Ensemble de déplacements ayant pour effet de transférer la résidence des intéressés d'un certain lieu d'origine ou lieu de départ, à un certain lieu de destination ou lieu d'arrivée.

**Migration interne :** Migration qui s'effectue à l'intérieur des frontières d'un pays ou d'un territoire. Il s'agit de tous les déplacements s'effectuant entre entités administratives et ayant occasionné un séjour au lieu d'arrivée d'une durée d'au moins six mois (ou avec l'intention d'y résider pendant au moins six mois) dans le même pays. Les migrants internes sont les déplacés à destination d'une préfecture ou d'une région. Il s'agit alors de migrations inter-préfecturale ou interrégionale.

**Migration externe ou internationale :** Migration portant sur des changements de résidence habituelle entre pays. Dans le cas du recensement de la Guinée la migration internationale concerne tous les échanges migratoires avec le reste du monde.

**Émigration :** Ensemble des sorties du pays vers l'étranger tandis que l'immigration concerne les entrées dans le pays.

**Migration de retour :** Migration concernant les individus recensés dans leur lieu de naissance alors qu'ils résidaient ailleurs. Pour le RGPH 2014, il s'agit des personnes recensées en 2014 à leur lieu de naissance alors qu'elles résidaient ailleurs en 2013. Si les migrations sont étudiées depuis la naissance de l'individu, la migration de retour sera celle le ramenant à son lieu de naissance. La migration de retour concerne les individus dont le lieu de naissance et le lieu de résidence actuelle sont identiques alors que le lieu de résidence antérieure est différent des deux premiers.

**Résidence antérieure :** Préfecture où la personne recensée a habité (au moins six mois) juste avant de s'installer dans la préfecture ou au moment du recensement. Pour la personne venant de l'étranger, le lieu de résidence antérieure est le pays où elle a résidé avant de s'installer dans la préfecture de résidence actuelle.

## SANTÉ

**Naissances assistées par du personnel de santé qualifié :** Pourcentage des naissances vivantes assistées par du personnel de santé qualifié durant une période spécifique

**Naissance vivante :** Naissance d'un enfant qui, lors de son arrivée au monde, présente un signe de vie marqué par le battement de cœur, un cri.

**Naissance prématurée :** Naissance d'un enfant pesant moins de 2,5 kg survenue avant la 37<sup>ème</sup> semaine de la grossesse.

**Morbidity :** Etat de maladie que présente un individu à un moment donné.

**Mortalité :** Décès dans ses différentes composantes.

**Centre de santé intégré à paquet minimum d'activités élargi (CSI PMAE) :** Structure de santé qui délivre un paquet minimum d'activités élargi aux accouchements, aux activités d'hospitalisation, de chirurgie où la durée d'hospitalisation n'excède pas 5 jours.



**Centre de santé intégré à paquet minimum d'activités standard (CSIS) :** Structure de santé qui délivre en priorité à la population de l'aire de santé un paquet minimum d'activités standard composé des soins ambulatoires préventifs, promotionnels et curatifs suivants : vaccination, suivi de la femme enceinte, planification familiale, information éducation et communication (IEC), soins curatifs ambulatoires et suivi des maladies chroniques.

**Poste de santé :** Structure de premier contact située généralement en milieu rural, d'accès difficile, qui délivre des soins ambulatoires.

**Prévalence du VIH :** Pourcentage des personnes infectées par le VIH dans l'ensemble de la population et dans les populations à plus haut risque.

**Prévalence des méthodes modernes de contraception :** Pourcentage des femmes en âge de procréer (15 à 49 ans) mariée ou en couple, qui utilisent ou dont le partenaire sexuel utilise à l'heure actuelle au moins une méthode contraceptive, quelle que soit la méthode utilisée.

## EDUCATION

**Alphabétisation :** Ensemble des activités éducatives et de formation destinées à des jeunes et à des adultes en vue d'assurer l'acquisition de compétences de base dans une langue donnée et qui vise l'autonomie de l'apprenant. Elle est une composante de l'éducation non formelle.

**Centre Nafa (école de seconde chance) :** Etablissement dans lequel une personne acquiert durant sa vie des connaissances, des aptitudes et des attitudes par l'expérience quotidienne et les relations avec le milieu.

**Education non formelle :** Education assurée dans les centres d'alphabétisation et de formation des adultes, les écoles confessionnelles, les centres de formation partagée, diverses structures occasionnelles de formation et d'encadrement. Ces formations doivent répondre aux finalités de l'éducation de base.

**Education préscolaire :** Ensemble des activités éducatives destinées aux jeunes enfants de 3 à 5 ans, en vue de développer leurs potentialités affectives, artistiques, intellectuelles et physiques et de les préparer à l'enseignement primaire.

**Effectif scolaire :** Nombre d'enfants ou d'élèves inscrits dans les cycles préscolaire, primaire et secondaire.

**Effectif universitaire :** Nombre d'étudiants inscrits dans les établissements d'enseignement supérieur.

**Enseignant actif :** Enseignant qui dispense effectivement des cours.

**Établissement scolaire:** Structure publique ou privée créée pour offrir à la population l'éducation et l'instruction dont elle a besoin pour s'insérer dans la vie active.

**Etablissement préscolaire :** Etablissement scolaire destiné à l'encadrement des enfants de moins de 6 ans. Il est placé sous la tutelle du Ministère des Affaires sociales et de la promotion féminine.

**Etablissement universitaire :** Unité de formation et de recherche comprenant plusieurs filières relevant de l'enseignement supérieur.

**Préscolaire :** Pré-initiation scolaire qui dure de un (1) à trois (3) ans et, se dispense dans les jardins d'enfants et classes maternelles et s'adresse officiellement aux enfants âgés de 3 à 5 ans.

**Ratio élèves /enseignant (Nombre d'élèves par enseignant) :** Nombre moyen d'élèves qu'encadre un enseignant. Il s'obtient en divisant le nombre total d'élèves d'un niveau d'enseignement par l'effectif correspondant des enseignants en situation de classe « craie en main ». C'est un indicateur de comparaison des résultats aux normes définis.



**Ratio élèves /salles de classe (Nombre d'élèves par classe) :** Nombre moyen d'élèves par salle de classe pour un niveau/cycle d'enseignement donné. Il s'obtient en divisant le nombre total d'élèves d'un niveau /cycle d'enseignement par le nombre total de salles de classes fonctionnelles de ce niveau /cycle. C'est un indicateur qui permet de comparer les résultats aux normes définies.

**Taux brut de scolarisation globale (TBSG) :** Rapport entre le nombre total des élèves de tous les âges confondus inscrits dans le système d'enseignement (tous les niveaux confondus) et l'effectif total de la population scolarisable.

**Taux brut de scolarisation des filles :** Rapport entre le nombre total des élèves filles tout âge confondu et l'effectif total de la population féminine scolarisable pour une année donnée.

**Taux brut de scolarisation des garçons :** Rapport entre le nombre total des élèves de sexe masculin tout âge confondu et l'effectif total de la population masculine scolarisable pour une année donnée.

**Taux d'alphabétisation :** Rapport entre le nombre de personnes capables de lire et écrire, en le comprenant, un exposé simple et bref de faits en rapport avec leur vie quotidienne et la population totale.

**Taux d'alphabétisation des adultes :** Rapport entre le nombre de personnes de 15 ans et plus capables de lire et écrire, en le comprenant, un exposé simple et bref de faits en rapport avec leur vie quotidienne et la population totale de 15 ans et plus.

**Taux net de scolarisation (TNS):** Rapport entre le nombre des élèves ayant l'âge officiel de fréquenter le cycle correspondant et la population de la même tranche d'âge. Il indique le degré de précocité ou de retard des inscrits dans le cycle.

## JUSTICE

**Abus de confiance :** Détournement ou dissipation d'une chose préalablement remise à titre de louage, dépôt, mandat, nantissement, prêt à usage ou pour un travail salarié ou non.

**Affaire correctionnelle :** Affaire jugée par un tribunal correctionnel, juridiction pénale de première instance, compétente pour le jugement des délits.

**Affaire criminelle :** Infraction de droit commun ou infraction politique, sanctionnée de peines afflictives et infamantes ou seulement infamantes (que sont : la mort, l'emprisonnement à vie et l'emprisonnement à temps), voire de peines complémentaires.

**Affaire jugée :** Affaire pour laquelle une décision a été rendue sur l'objet du litige.

**Affaire nouvelle :** Affaire nouvellement arrivée et enregistrée dans une juridiction.

**Cassation :** Annulation par la Cour de cassation ou le Conseil d'Etat d'une décision passée en force de chose jugée et rendue en violation de la loi.

**Condamné :** Personne jugée et reconnue coupable de faits de crime ou de délit et à l'égard de qui une peine d'emprisonnement ferme a été prononcée.

**Coups et blessures volontaires :** Faits de faire volontairement des blessures ou porter des coups ou commettre toute autre violence ou voie de fait entraînant une maladie ou une incapacité de travail (de plus de sept jours).

**Cour d'appel :** Juridiction d'appel des décisions rendues en matière civile, commerciale, et correctionnelle et de simple police par les tribunaux de grande instance, les tribunaux d'instance et en matière sociale par les tribunaux du travail. Elle statue en matière criminelle en premier et dernier ressort.

**Cour de cassation :** Juridiction suprême de l'ordre judiciaire qui vérifie la légalité des décisions rendues en dernier ressort par les juridictions inférieures et qui ont fait l'objet d'un pourvoi en cassation ; elle juge en droit, non pas en fait.

**Détention provisoire** : Mesure d'incarcération d'un inculpé pendant l'information judiciaire ordonnée par un juge d'instruction.

**Juge des enfants** : Juridiction compétente pour connaître des contraventions et délits commis par les mineurs âgés de moins de 18 ans. Il est également compétent pour ordonner toutes mesures utiles lorsque le mineur de moins de 18 ans est en danger. Il est juge d'instruction en matière criminelle

**Mineur** : Enfant ou adolescent qui n'a pas atteint l'âge de la majorité pénale fixée à 18 ans révolus.

**Prévenu** : Personne mise en cause dans une affaire et dont le procureur de la Guinée décide de la mise en détention en vue de la manifestation de la vérité.

**Tribunal de grande instance** : Juridiction de premier degré, il est compétent en matière civile, commerciale, pénale, et de manière générale dans toutes les affaires pour lesquelles la compétence n'est pas attribuée expressément par la loi à une autre juridiction.

## SÉCURITÉ

**Sécurité** : Etat où les dangers et les conditions pouvant provoquer des dommages d'ordre physique, psychologique ou matériel sont contrôlés de manière à préserver la santé et le bien-être des individus et de la communauté.

**Sécurité publique** : Différents aspects d'ordre public et de sécurité visant à protéger la population d'un Etat contre les menaces internes, par opposition à la sécurité extérieure qui vise la défense d'un territoire contre des menaces étrangères.

**Infraction** : Violation d'une loi de l'État, résultant d'un acte externe de l'homme, positif ou négatif, socialement imputable, ne se justifiant pas par l'accomplissement d'un devoir ou l'exercice d'un droit et qui est frappé d'une peine prévue par la loi.

**Criminalité** : Ensemble des actes illégaux, délictueux (délits) et criminels (crimes), commis dans un milieu donné, à une époque donnée.

**Accident de la circulation routière** : Choc qui a lieu sur un réseau routier entre un engin roulant (voiture, moto, camion ...) et tout autre chose ou personne et qui engendre des dégâts matériels et/ou des blessures humaines. Même si l'engin est à l'arrêt, la victime a droit à réparation.

**Vols** (Définition juridique du **vol**) : Infraction qui consiste en la soustraction frauduleuse de la chose d'autrui.

**Attaque à main armée** : Braquage dans une banque ou dans un magasin généralement dans le but d'y dérober beaucoup d'argent ou des objets de valeur. Le braquage est un crime.

**Coups et blessures volontaires** : Violences infligées volontairement à une victime. Les violences tant physiques (coup de poing, de pied, etc.) que psychologiques (menaces, harcèlement, etc.) sont sanctionnées de la même manière.

**Assassinat** : Meurtre commis avec préméditation. Depuis que le droit pénal existe, cet acte est considéré comme le plus grave des crimes contre la personne et pour lequel les peines sont les plus sévères, comme l'emprisonnement à perpétuité ou la peine de mort.

**Meurtre** : Action de tuer délibérément un être humain avec violence.

**Blessure** : Lésion, physique ou psychique, faite involontairement ou dans l'intention de nuire.

**Dégât matériel** : Dommage représentant une atteinte à une chose, un bien ou un animal. Il s'oppose au dommage corporel qui représente une atteinte à la personne humaine.

## JEUNESSE ET SPORT

**Équipement sportif ou infrastructure sportive** : Aménagement spatial ou construction permettant la pratique d'un ou plusieurs sports. Le plus souvent, ces équipements s'appellent terrain (football, handball, basket-ball, tambourin, etc.) mais ils portent parfois un nom spécifique. Cela peut aussi être le nom de la tenue portée par le sportif.

**Licence sportive** : Acte unilatéral de la fédération sportive qui permet la pratique sportive et la participation aux compétitions, et le cas échéant (selon les statuts de la fédération) la participation au fonctionnement de la fédération. Toute autre forme d'adhésion est considérée comme un autre « titre de participation ».

Le nombre de licences sportives délivrées ainsi que le nombre de clubs affiliés est connu grâce à un recensement dénommé « recensement des licences et des clubs auprès des fédérations sportives agréées »

**Fédération sportive** : Union d'associations sportives, dont l'objet est de rassembler les groupements sportifs qui y sont affiliés ainsi que les licenciés, dans le but d'organiser la pratique sportive à travers notamment les compétitions.

**Maison des jeunes** : Carrefour d'information, espace d'échange, de prise en charge des besoins et des projets des jeunes par les jeunes, un lieu de passage et de progression vers l'autonomie. Elles sont le prolongement du coin de la rue, un lieu où l'on se retrouve entre amis pour flâner, rire, jouer, danser, jaser, rêver, s'informer et réaliser des projets.

## CULTURE ET COMMUNICATION

**Bibliothèque** : Collection organisée de livres et de périodiques imprimées ou de tout autres documents, notamment graphiques et audiovisuels, ainsi que les services du personnel chargé de faciliter leur utilisation par les usagers à des fins d'information, de recherche, d'éducation ou de récréation ».

**Bibliothèque nationale** : Collection de toute la production éditoriale d'un pays, par le biais du dépôt légal et de la mise en place de ce que l'on appelle la bibliographie nationale, c'est-à-dire la nomenclature exacte de toute la production du pays.

**Bibliothèque scolaire** : Collection des documents nécessaires aux études des jeunes, selon leur âge et les programmes scolaires

**Bibliothèque spécialisée ou de recherche** : Collection des documents sur des thèmes ou des domaines précis de la connaissance. Elles sont par exemple spécialisées dans la recherche en agronomie ou en sciences sociales, et tentent de rassembler une documentation la plus complète possible dans ces domaines

**Bibliothèque universitaire** : Collection destinée aux étudiants et aux enseignants de tous les documents nécessaires à leurs études et à leurs recherches; elles sont aussi organisées par disciplines.

**Bibliothèque publique** : Collection destinée à l'ensemble de la population locale pour lui permettre de s'informer et de se divertir.

**Culture** : Désigne ce qui est différent de la nature, c'est-à-dire ce qui est de l'ordre de l'acquis et non de l'inné. La culture a longtemps été considérée comme un trait caractéristique de l'humanité.

**Musée** : Institution permanente sans but lucratif au service de la société et de son développement ouverte au public, qui acquiert, conserve, étudie, expose et transmet le patrimoine matériel et immatériel de l'humanité et de son environnement à des fins d'études, d'éducation et de délectation.

## AGRICULTURE

**Accroissement de la production agricole (taux d') :** Écart entre la production agricole d'une année (ou d'une campagne) donnée et celle de l'année (ou de la campagne) précédente, rapporté à la production agricole de l'année (ou de la campagne) précédente.

**Actif agricole :** Tout membre d'un ménage participant aux travaux champêtres ou aux activités d'élevage pour le compte du ménage, selon la déclaration du chef de ménage.

**Agriculteur :** Toute personne qui cultive la terre ou plus largement qui conduit une exploitation agricole produisant des cultures ou élevant des animaux.

**Agriculture :** Ensemble des activités économiques ayant principalement pour objet la culture des terres, et d'une manière générale « l'ensemble des travaux transformant le milieu naturel pour la production de végétaux et d'animaux utiles à l'homme ».

**Agriculture écologique :** Agriculture ayant comme préoccupation primaire de gérer ses effets sur l'environnement, de façon à ce que les enjeux environnementaux soient réellement pris en compte par des pratiques agricoles adaptées.

**Agriculture intensive :** Agriculture caractérisée par l'usage important d'intrants, et qui cherche à maximiser la production.

**Agriculture raisonnée :** Mode de production agricole qui cherche à maîtriser les effets positifs et négatifs de l'activité agricole sur l'environnement tout en assurant la qualité des produits, ainsi que le maintien voire l'amélioration de la rentabilité des exploitations. Elle repose sur l'adoption de pratiques considérées comme respectueuses de l'environnement par l'expérience scientifique, afin d'assurer un développement durable.

**Agriculture traditionnelle :** Système de production basé sur la polyculture et l'élevage. Elle ne permet que de subvenir partiellement aux besoins alimentaires de la population.

**Agroforesterie :** Pratique culturale utilisant les capacités de certaines espèces d'arbres à contribuer à l'amélioration des productions de cultures temporaires. Il s'agit en général de fonctions de protection des cultures (brise vent, haie), d'amélioration des sols (drainage, défense contre l'érosion) ou d'association permettant d'améliorer la fertilité du sol.

**Association de cultures :** Situation dans laquelle deux ou plusieurs espèces de plantes occupent la même parcelle.

**Autosuffisance alimentaire :** Capacité d'un pays à satisfaire ses besoins alimentaires sur la base de sa production nationale.

**Autosuffisance alimentaire (taux d') :** Rapport entre la production alimentaire domestique et la consommation alimentaire domestique. Il est exprimé en termes physiques et peut être calculé par produit ou pour l'ensemble de la production

**Bilan céréalier :** Permet d'appréhender l'ampleur de l'écart entre la production nationale de céréales et la consommation totale en rendant compte des disponibilités alimentaires. Son objectif est de bien quantifier le disponible céréalier et les déficits et de préciser les besoins réels d'aide alimentaire en s'appuyant sur une information fiable.

**Campagne agricole :** Période correspondant à la succession des travaux exigés par les productions végétales ou animales.

**Céréale :** Plante cultivée principalement pour ses graines utilisées dans l'alimentation de l'homme et des animaux domestiques (exemples : riz, maïs, etc).

**Culture :** Espèce de plante cultivée par les agriculteurs : herbes pour les vaches, céréales pour l'alimentation animale et humaine, etc.

**Cultures vivrières :** Cultures issues d'une agriculture essentiellement tournée vers l'autoconsommation.

**Exploitation agricole :** Unité de production agricole caractérisée par une gestion unique et constituée d'hommes et de femmes qui y travaillent, de terres utilisées entièrement ou partiellement, d'animaux, de matériel, de bâtiments ou d'installations fixes et d'autres moyens de production.

**Station d'observation synoptique :** Localité où se font les relevés météorologiques quotidiens.

**Tracteur agricole :** Véhicule conçu, exclusivement ou principalement, pour des utilisations agricoles.

## ÉLEVAGE

**Bovin :** Mammifère domestique dont la femelle est la vache et le mâle le bœuf.

**Ovin :** Mammifère domestique dont la femelle est la brebis et le mâle le bélier communément appelé mouton.

**Camelin :** Mammifère domestique dont la femelle est la chamelle et le mâle le chameau.

**Caprin :** Mammifère domestique dont la femelle est la chèvre et le mâle le bouc.

**Porcin :** Mammifère domestique dont la femelle est la truie et le mâle le verrat communément appelé "porc".

**Asin :** Mammifère domestique dont la femelle est l'anesse et le mâle l'âne communément appelé « âne ».

**Equin :** Mammifère domestique dont la femelle est la jument et le mâle le cheval.

**Cheptel :** Ensemble des animaux d'élevage d'une exploitation agricole ou plus largement d'une région ou d'un pays.

**Cuir :** Peau obtenue à l'état brut après abattage des grands animaux (bovins, camelins, équins, asins, etc.).

**Abattage contrôlé :** Ensemble des animaux de toutes espèces qui sont abattus dans les abattoirs et aires d'abattage et dont les carcasses sont soumises à l'inspection vétérinaire.

**Transhumance :** Mouvement saisonnier des animaux accompagnés des bergers à la recherche de pâturages et/ ou d'eau. Elle est caractérisée par une période de départ et une période de retour. On distingue la transhumance intérieure et la transhumance transfrontalière (au-delà des frontières du pays).

**Peau :** Enveloppe du corps des petits ruminants comme les ovins, les caprins.

**Aire d'abattage :** Espace aménagé dans une localité où il n'existe pas d'abattoir pour assurer l'abattage des animaux dans des conditions d'hygiène acceptable. Elle comporte une surface aménagée habituellement cimentée et pourvue de commodités requises pour recevoir les carcasses d'animaux abattus en vue de l'inspection sanitaire post-mortem.

**Cuir :** Peau obtenue à l'état brut après abattage des grands animaux tels les bovins, camelins, équins, asins.

**Marché à bétail :** Espace aménagé ou non destiné à favoriser et à sécuriser les transactions commerciales du bétail. Un marché à bétail est dit aménagé lorsqu'il comporte un minimum d'infrastructures comme une clôture, des boxes, un quai d'embarquement équipé de balance, une salle de réunion (ou hangar) pour le bureau local, une adduction d'eau potable (ou un forage). Un marché à bétail non aménagé ne comporte pas ce minimum d'infrastructures.

**Miel brut :** Miel tel qu'il est récolté à l'état naturel.

## PÊCHE

**Pêche** : Activité qui consiste à capturer des poissons, des crustacés, des mollusques ou des algues vivant dans les eaux.

**Aquaculture** : Culture des produits halieutiques (poissons, mollusques, crustacés).

**Effort de pêche** : Nombre de jours passés en mer par les bateaux de pêche.

**Pêche artisanale maritime** : Pêche pratiquée en mer à bord d'embarcations de petite échelle motorisées ou non motorisées.

**Pêche industrielle** : Pêche en mer pratiquée au-delà de 12 miles marins au moyen de navires pontés utilisant des moyens de conservation des captures autres que la glace et le sel.

**Pêche continentale** : Pêche pratiquée dans les eaux intérieures du pays.

**Pisciculture** : Elevage des poissons.

**Etang** : Etendue d'eau aménagée par l'homme dans laquelle coexistent une ou plusieurs espèces de poissons.

**Capture** : Acte de nature tendant à priver de liberté d'une faune ou d'une flore aquatique ou de récolter hors de leur lieu d'éclosion des œufs des animaux.

**Zone économique exclusive** : Zone dans laquelle la pêche est autorisée.

## ENVIRONNEMENT

**Forêt ou terre forestière** : Ecosystème composé d'une faune et d'une flore variée.

**Surface reboisée** : Superficie ayant fait l'objet d'une plantation d'arbres, d'essences forestières ou d'espèces fruitières.

**Aire protégée** : Superficie de terre ou d'eau, mise de côté par l'Etat pour y conserver ou préserver les ressources naturelles.

**Proportion des zones forestières**: Superficie des zones forestières rapportée à la superficie totale des terres.

**Pourcentage de la population ayant accès à l'eau potable** : Rapport de la population ayant accès à une source principale d'eau (borne fontaine/forage, robinet, puits amélioré).

**Superficie aquatique protégée** : Ensemble des parties aquatiques protégées (lacs, aquariums, etc.)

**Biodiversité** : Ensemble des gènes, espèces et écosystèmes d'une région ou d'un pays.

**Environnement** : Ensemble des caractères physiques, chimiques et biologiques qui influent sur l'existence, le développement et la survie d'un organisme ou d'un écosystème.

**Faune** : Ensemble des animaux vivant dans un espace géographique quelconque.

## INDUSTRIE ET MINES

**IHPI** : Indice qui permet d'évaluer le niveau de variation de production des unités industrielles. Pour la Guinée, l'année de base pour le calcul de l'IHPI est 2006. Pour le calcul de l'IHPI, les coefficients de pondération sont déterminés à partir du chiffre d'affaires hors taxes des unités industrielles.

**Population de référence** : Ensemble des unités économiques du secteur moderne, installées sur le territoire national, menant une activité industrielle à titre principal ou secondaire, conformément à la nomenclature d'activités des Etats membres d'AFRISTAT (NAEMA)



## EAU ET ÉNERGIE

**Production brute d'électricité** : Production des centrales thermiques et hydroélectriques.

**Production nette d'électricité** : Production mesurée à la sortie des centrales, production brute déduite de la consommation des services auxiliaires et des pertes enregistrées dans les transformateurs des centrales.

**Production d'électricité disponible**: Production nette déduite de l'autoconsommation et des pertes survenues lors du transport et de la distribution.

## COMMERCE EXTÉRIEUR

**Balance commerciale** : Document comptabilisant l'ensemble des exportations et des importations de biens et services d'un pays sur une période donnée, généralement l'année.

**Commerce extérieur** : Ensemble des flux d'exportations et d'importations de marchandises (biens et services) entre un pays et le reste du monde.

a) **Commerce spécial** :

- i) **Importations** : Marchandises qui pénètrent sur le territoire national pour y être consommées directement ou intégrées dans un processus d'ouvroison (perfectionnement actif, admission temporaire) ;
- ii) **Exportation** : Marchandises nationales ou nationalisées qui quittent le territoire définitivement, le cas échéant après stockage ou perfectionnement, ou pour être travaillées à l'extérieur dans le cadre du perfectionnement passif.

b) **Commerce général** :

- i) **Importations** : Marchandises qui, à leur arrivée, sont soit déclarées pour la consommation intérieure, soit mises en entrepôts sous douane ; soit admises en admission temporaire ;
- ii) **Exportation** : Marchandises qui quittent le territoire soit directement, soit à leur sortie d'entrepôts, soit en réexportation.

**Déclaration en douane** : Questionnaire servant au prélèvement des informations. Il doit être rempli par tous les importateurs et exportateurs et pour toutes les marchandises qui traversent les frontières dans un sens ou dans un autre. Et la suspension des droits et taxes soit à l'entrée soit à la sortie ne dispense pas de cette obligation.

**Exportations** : Comprennent tous les biens neufs ou existants qui, à titre onéreux ou gratuits sortent définitivement du territoire économique à destination du reste du monde et tous les services fournis par des unités résidentes à des unités non-résidentes. Elles sont mesurées FAB (franco à bord) c'est à dire la valeur des marchandises majorée des frais de transport et d'assurance jusqu'à la frontière, non compris le montant des droits et taxes de sortie.

**Fret** : Comprennent le chargement des biens à bord du moyen de transport ou leur chargement, si le contrat passé entre le propriétaire des biens et le transporteur stipule que ce dernier est tenu de fournir ce service. Quand un tel service est fourni à la frontière douanière du pays d'où les biens sont exportés, les frais de chargement sont classés comme fret si le service est rendu par le transporteur ou pour son compte, et inclus dans les biens dans le cas contraire.

**Importations** : Entrée dans un pays de biens et services provenant d'un autre pays.

**Pays de provenance** : Pays où la marchandise a fait l'objet de sa première expédition (en cours de route, la marchandise peut transiter par différents pays).

**Pays de destination** : Pays de dernière destination connue au moment de la déclaration d'exportation.

**Solde de la balance commerciale** : Différence entre la valeur des flux d'exportations et celle des flux d'importations de marchandises.

**Territoire douanier** : Territoire pour lequel une administration douanière exerce son contrôle sur les entrées et les sorties des marchandises. Le territoire douanier ne coïncide pas toujours avec le territoire national; Plusieurs pays peuvent se réunir pour former une union douanière. Exemple: CEDEAO, CEMAC.

**Union européenne** : Ensemble composé de 28 pays classés comme suit :

• **Union Monétaire** : Allemagne, Autriche, Belgique, Chypre, Espagne, Estonie, Finlande, France, Grèce, Irlande, Italie, Lettonie, Lituanie, Luxembourg, Malte, **Pays-Bas**, Portugal, Slovaquie et Slovénie..

• **Hors Union Monétaire** : Bulgarie, Croatie, Danemark, Hongrie, Pologne, République tchèque, Roumanie, Royaume-Uni et Suède.

**Valeur CAF** : Valeur retenue pour les importations (coût de la marchandise, assurance, fret). Elle représente la valeur de la marchandise à son point d'entrée en Guinée.

**Valeur FOB** : A l'exportation, la valeur est FOB (Free on Board) : c'est la valeur de la marchandise au point de sortie de Guinée.

## TRANSPORTS

**Conteneur** : Caisson métallique, en forme de parallélépipède conçue pour le transport des marchandises par différents modes de transport .

**Cyclomoteur** : Véhicule à deux ou trois roues pourvu d'un moteur de cylindrée inférieure ou égale à 50 cm<sup>3</sup>, dont la vitesse est limitée.

**Locomotive** : Véhicule ferroviaire à force motrice ou à moteur, utilisé pour tracter des wagons ou des voitures.

**Navire** : Bâtiment de fort tonnage ponté, propre à la navigation sur mer.

**Parc de véhicules** : Nombre de véhicules immatriculés à une date donnée dans un pays et autorisés à utiliser les routes ouvertes à la circulation publique.

**Passager** : Toute personne se déplaçant à l'aide d'un moyen de transport public ou privé par voie terrestre, navigable ou aérienne.

**Réseau routier** : Ensemble des routes dans une zone considérée.

**Route** : Voie de communication utilisant une assise stabilisée autre que des rails ou des pistes d'avion, ouverte à la circulation publique et destinée essentiellement à l'usage des véhicules routier.

**Chalut** : Filet que l'on traîne sur le fond de la mer

**Semi-remorque** : Véhicule pour le transport de marchandises.

**Voiture particulière** : Véhicule automobile autre qu'un motorcycle, destiné au transport de voyageurs et conçu pour un nombre de places assises (y compris celle du conducteur) égal au maximum à huit.

**Tankers** : Navire citerne utilisé pour le transport de liquides en vrac



## TOURISME

**Etablissement d'accueil ou hôtel de tourisme** : Etablissement commercial d'hébergement qui offre des chambres ou des appartements meublés en location à une clientèle de passage ou qui effectue un séjour.

**Capacité d'hébergement** : Nombre de chambres et de lits qu'un hôtel peut mettre à la disposition de sa clientèle.

**Chambre** : Toute pièce réunissant les conditions d'hygiène et de confort donnant lieu à la location.

**Arrivée** : Arrivée dans un hôtel lorsque le client loue une chambre pour au moins une nuit ou une partie de celle-ci.

**Nuitée** : Nuitée lorsque le client passe la nuit ou une partie de celle-ci dans une chambre d'hôtel.

**Résident** : Toute personne qui vit habituellement en un endroit déterminé.

**Non-résident** : : Personne établie à demeure dans un pays étranger.

**Hôtel 4 étoiles** : Hôtel de très grand confort, d'une capacité d'au moins trente chambres et respectant les normes de classement des hôtels.

**Hôtel 3 étoiles** : Hôtel de grand confort, d'une capacité d'au moins vingt chambres comprenant tout un bâtiment (à l'exception des magasins) et répondant aux normes de classement des hôtels.

**Hôtel 2 étoiles** : Hôtel de bon confort d'au moins dix chambres et répondant strictement aux exigences des hôtels à une étoile tout en respectant les normes de classement des hôtels.

**Hôtel 1 étoile** : Hôtel de confort moyen d'au moins dix chambres comprenant un ou plusieurs bâtiments, dont l'accès doit être commode, soigné et bien entretenu, répondant aux normes de classement des hôtels.

**Taux d'occupation** : Rapport entre la capacité disponible et son degré d'utilisation. Ce taux peut s'appliquer à l'utilisation soit des chambres, soit des lits. Il est calculé sur la base du nombre de nuitées des touristes, résidents comme non-résidents.

**Tourisme interne** : Résidents du pays qui voyagent uniquement à l'intérieur de ce pays.

**Tourisme émetteur** : Résidents du pays donné qui voyagent dans un autre pays.

**Tourisme récepteur** : Non-résidents qui voyagent dans un pays donné.

**Tourisme international** : Tourisme récepteur du pays et tourisme émetteur du pays.

**Visiteur (touriste)** : Toute personne qui se déplace vers un lieu situé en dehors de son environnement habituel pour une durée inférieure à 12 mois et dont le motif principal de la visite est autre que celui d'exercer une activité rémunérée dans le lieu visité.

**Visiteur international** : Toute personne qui se rend dans un pays autre que celui où elle a son lieu de résidence habituel.

## POSTES ET TÉLÉCOMMUNICATION

**Téléphonie mobile** : Infrastructure de télécommunication qui permet de communiquer par téléphone sans être relié par câble à un central.

**Trafic téléphonique national** : Trafic national efficace (appels ayant abouti) échangé avec un poste situé en dehors de la zone locale de taxation du demandeur. Ce trafic devrait être indiqué en nombre d'appels et (ou) minutes de trafic.

**Trafic téléphonique international** : Trafic sortant (nombre d'appels ayant abouti) ayant pour origine un pays donné et des destinations dans d'autres pays et trafic entrant (ayant pour origine un pays autre que le pays donné et des destinations dans le pays donné). Cet indicateur devrait être fourni en nombre d'appels et en minutes de trafic. Le trafic bilatéral avec certains pays devrait être lui aussi

communiqué. Le traitement du trafic taxé par rapport au trafic gratuit et aux services de paiement à l'arrivée et pays direct devrait être expliqué dans une note.

## MONNAIE ET CRÉDIT

**Avoirs extérieurs nets** : Ensemble des créances générées par les transactions courantes et les mouvements des capitaux opérés avec le reste du monde. Ces avoirs mesurent la position nette de la Banque centrale et des autres institutions financières vis-à-vis de l'extérieur.

**Balance des paiements** : Compte statistique qui retrace tous les paiements effectués entre les agents résidents et les agents non-résidents au cours d'une période donnée, en général l'année.

**Base monétaire** : Ensemble des passifs de la Banque centrale constitués de la monnaie émise par celle-ci et détenue par les banques primaires et le public, ainsi que les réserves que les banques primaires maintiennent sous forme de dépôt auprès de la banque centrale.

**Change fixe** : Système monétaire dans lequel le cours de la monnaie du pays est déterminé de manière fixe par rapport à une monnaie étrangère qui sert d'étalon ou monnaie de référence.

**Change flottant** : Système dans lequel, par opposition au change fixe, le cours de la monnaie du pays est déterminé sur le marché des changes par confrontation de l'offre et de la demande de monnaies.

**Créances nettes sur l'Etat ou Position nette du Gouvernement** : Crédits concédés à l'Etat par les institutions de crédits et les dépôts monétaires gérés par le trésor public et les autres créances nettes sur l'Etat (titre émis par l'Etat et acquis par les établissements de crédits).

**Créances sur l'économie** : Crédits et titres concédés par les institutions financières aux agents économiques autres que l'Etat.

**Disponibilités monétaires** : Moyens de paiement en vigueur dans l'économie: les billets et les pièces, ainsi que les dépôts à vue mobilisables par chèques.

**Masse monétaire** : Disponibilités monétaires et quasi-monétaires.

**Quasi-monnaie** : Placements à vue, non mobilisables par chèques, effectués auprès des établissements de crédit et du Trésor public.

**Masse monétaire au sens strict (M1)** : Somme de la monnaie fiduciaire et de la monnaie scripturale.

**Masse monétaire au sens large (M2)** : M1 plus la quasi-monnaie.

**Taux de change nominal** : Prix d'une unité de monnaie exprimé en une autre monnaie.

**Structures mutualistes ou coopératives** : Elles collectent l'épargne de leurs membres et octroient des crédits exclusivement en faveurs de ceux-ci

**Sociétés Anonymes** : Elles collectent l'épargne et accordent des crédits aux tiers.

**Association et ONG** : Elles accordent des crédits aux tiers, sans collecter l'épargne.

## BALANCE DES PAIEMENTS

**Balance des paiements** : Etat statistique, dressé à intervalles de temps réguliers, dont l'objet est de retracer sous une forme comptable l'ensemble des flux d'actifs réels, financiers et monétaires entre les résidents d'une économie et les non-résidents au cours d'une période déterminée (généralement l'année).

**Solde global (base engagement)** : Recettes budgétaires moins dépenses totales et prêts nets.

**Solde global base engagement/décaissement** : solde global base engagement plus variation des arriérés (intérieurs et extérieurs).

**Marché intérieur (absorption)** : Production augmentée des importations et diminuée des exportations. Il mesure la demande intérieure apparente d'un pays. Il peut être calculé par produit. Il permet également de déterminer le taux de pénétration du marché d'un pays.

**Propension à exporter** : Propension à exporter mesure l'effort d'exportation du pays. Il indique la part du PIB du pays consacrée à satisfaire la demande étrangère.

**Propension à importer** : Propension à importer mesure la part de l'offre extérieure dans le PIB. Elle indique la part de l'offre extérieure consacrée à satisfaire la demande intérieure du pays.

**Taux de couverture en volume** : Rapport des exportations FOB sur les importations CAF des biens.

Ce taux permet de mieux juger les performances du commerce extérieur d'un pays dans la mesure où il est indépendant du niveau des échanges et de la balance commerciale. Il indique la part des importations financées par les exportations.

**Taux ou le degré d'ouverture** : Part du commerce international du pays dans le PIB. Il est mesuré par le rapport de la valeur des échanges extérieurs au produit intérieur brute (PIB). La valeur des échanges correspond à la moyenne des exportations et des importations des biens et services.

**Taux de pénétration du marché intérieur** : Part du marché intérieur qui est couverte par les importations. Il mesure la dépendance globale ou par produit du pays vis-à-vis de l'extérieur.

## FINANCE PUBLIQUE

**Budget de l'État** : Etat prévisionnel et limitatif des ressources et charges permanentes à réaliser au cours d'une période donnée par l'Etat conformément au projet de loi des finances. Il est annuel, unique et universel.

**Besoin de financement** : Montant de financement que l'administration publique doit obtenir pour combler ses besoins budgétaires. Il est égal au solde global, mais assorti du signe opposé.

**Encours de la dette** : Ensemble des crédits dus par l'Etat à un moment donné.

**Service de la dette** : Dépenses (capital emprunté ou principal, intérêts et autres frais) à charge de l'Etat au titre du remboursement de la dette.

**Dépenses en capital (investissement)** : Dépenses effectuées par l'Etat pour l'acquisition des biens durables et la réalisation des travaux d'intérêt public.

**Déficit ou excédent budgétaire** : Différence entre le total des recettes et dons reçus, d'une part, et le total des dépenses et prêts moins recouvrements nets, d'autre part.

**Dépenses courantes** : Dépenses au titre des traitements et salaires, des achats de biens et de services, des versements d'intérêts sur la dette publique, des transferts et des subventions.

**Dépense publique** : Somme des dépenses courantes et des dépenses en capital et de toute autre dépense de l'Etat.

## DETTE

**Dettes** : Montant, à une date donnée, de l'encours des engagements courants effectifs qui comportent l'obligation pour le débiteur de rembourser le principal et/ou verser des intérêts, à un ou plusieurs moments futurs, et qui sont dus à des résidents d'une économie par des personnes ou entités de la même économie et/ou d'autres économies.

**Dettes extérieures** : Engagements extérieurs à la charge de l'Etat contractés envers les partenaires internationaux lors de l'émission d'emprunts pour la réalisation des projets précis, équipements et infrastructures en particulier.

**Dettes intérieures** : Sommes dues par l'Etat à des particuliers, des entreprises et au système bancaire.

**Dettes bilatérales** : Ensemble des dettes contractées par un État auprès d'un autre État.

**Dettes multilatérales** : Ensemble des dettes contractées par un État auprès d'un groupe d'États ou d'une Institution financière internationale (Banque mondiale, FMI, banques de développement régionales (comme la Banque africaine de développement) et autres institutions multilatérales (comme le Fonds européen de développement)).

**Service de la dette** : Principal remboursé ou à rembourser ainsi que les autres charges liées à l'emprunt (intérêts, commissions) payées ou à payer pendant une période donnée.

**Stock de la dette** : Encours de la dette qui prend en compte les intérêts échus.

**Solde courant** : Différence entre les recettes et dons courants reçus, d'une part, et les dépenses courantes, d'autre part.

**Solde global (base engagement)** : Recettes budgétaires moins dépenses totales et prêts nets.

**Solde global base engagement/décaissement** : Solde global base engagement plus variation des arriérés (intérieurs et extérieurs).

**Solde primaire** : Recettes et dons moins dépenses primaires hors intérêts dus.

**Solde primaire de base** : Recettes hors dons moins dépenses hors intérêts sur dettes et hors investissements sur ressources extérieures.

## AIDE EXTERIEUR ET PROGRAMME D'INVESTISSEMENT PUBLIC (PIP)

**Aide extérieure** : Action volontaire par un acteur extérieur pour impulser le développement d'un pays tiers (pays en développement).

**Aide publique au développement** : Assistance financière fournie par une entité publique (État, organisme public, collectivité territoriale, etc.) à un pays en développement ou à des institutions multilatérales, sous forme de dons ou de prêts à faible taux d'intérêt, dans le but de contribuer au développement économique et le bien-être social du pays concerné.

**Don** : Encaissements, sans contrepartie et non remboursables, provenant de transferts non obligatoires courants ou en capital, d'autres administrations publiques ou d'institutions internationales.

**Emprunt** : Obligation ferme de prêter, garantir ou assurer des ressources pour un montant déterminé suivant des modalités financières précises.

**Aide bilatérale** : Aide qu'un état accorde à un autre état. Si cette aide est apportée sous conditions, il s'agit d'une aide bilatérale liée, si elle n'est pas soumise à conditions, c'est une aide bilatérale non liée. Dans ce dernier cas, on parle également d'aide désintéressée.

**Aide Multilatérale** : Institutions internationales dont les membres sont des gouvernements et dont toutes les activités ou la majeure partie sont menées en faveur des pays en développement. Il s'agit des banques multilatérales de développement (comme la Banque mondiale ou la Banque

interaméricaine de développement), d'organismes des Nations Unies (comme le PNUD et l'UNICEF) et de groupements régionaux (comme la Commission européenne et les institutions arabes).

**Investissements publics** : Mesure publique, réalisée par les États, de l'ensemble des investissements réalisés chaque année dans un pays ou depuis un pays.

**Investissements publics** : Constitués d'une part des dépenses publiques dites de « consommation collective », investissements considérés comme « non productifs » et en tout cas comme relevant d'une production « non marchande » (réseau routier, justice, police, éclairage public, enseignement public et recherche, défense nationale, etc.), et d'autre part par la subvention d'une partie de l'accumulation du capital technique des entreprises, qu'elles soient publiques ou privées.

**Partenaire au développement** : Partenariat public-privé (PPP) est un mode de financement par lequel une autorité publique fait appel à des prestataires privés pour financer et gérer un équipement assurant ou contribuant au service public. Le partenaire privé reçoit en contrepartie un paiement du partenaire public et/ou des usagers du service qu'il gère. Ce mode de financement est présent dans de nombreux pays sous des formes variées.

**Bailleurs de fonds** : Organisations qui accordent des subventions à d'autres organisations et parfois à des individus, conformément à un cadre de politique qui reflète leur mandat. Ce sont pour la plupart des organisations gouvernementales et intergouvernementales et des fondations privées ou d'autres organisations non gouvernementales (ONG) accordant des financements. Les bailleurs de fonds institutionnels peuvent fournir des appuis budgétaires de plusieurs millions de dollars sur plusieurs années ou, en particulier dans le cas des petites ONG, ne financer que des activités spécifiques sur des bases ponctuelles.

## COMPTABILITE NATIONALE

**Produit Intérieur Brut (PIB)** : Mesure de la production ou de la richesse créée par l'ensemble des agents économiques résidents sur le territoire économique.

**Formation Brute de Capital Fixe (FBCF)** : Différence entre les acquisitions et les cessions d'actifs fixes réalisées par les agents économiques résidents.

**Consommation finale** : Valeur de l'ensemble des biens et services utilisés pour la satisfaction directe des besoins humains, individuels ou collectifs.

**Consommation finale des ménages (consommation finale privée)** : Consommation des ménages résidents, qu'elle soit effectuée sur le territoire économique ou dans le reste du monde.

**Consommation finale publique** : Valeur des services non marchands produits par ces administrations, déduction faite des paiements partiels effectués par les ménages pour la fourniture de ces services.

**Variation de stocks** : Différence entre la valeur des entrées et celle des sorties de stocks et des pertes courantes sur stocks au cours d'une période.



## Equipe de finalisation

N°	Prénom et Nom	Institution	Fonction
1	Sayon OULAYE	INS/MPDE	Sous-Directeur Statistiques Economiques Financières
2	Alia CONTE	INS/MPDE	Contractuel
3	N'gambalou CONTE	INS/MPDE	Stagiaire permanent
4	Kaba Oumar Fanta	INS/MPDE	Chargé d'Etudes
5	Mamady SYLLA	INS/MPDE	Chargé d'Etudes
6	Vasé TARORE	BSD Elevage	Directrice Régionale du Plan de Conakry
7	Misbaou BARRY	SEG	Chef de Division Statistique et Informatique
8	Fana CAMARA	INS/MPDE	Chef de Division Suivi Evaluation
9	Makhissa KEITA	INS/MPDE	Chargé d'Etudes
10	Yamoussa Safiédine TOURE	INS/MPDE	Chargé d'Etudes





## Equipe de relecture

	<b>Prénom et Nom</b>	<b>Institution</b>	<b>Fonction</b>
<b>1</b>	Mohamed SOW	INS	Directeur du département Archivage, de recherche et de diffusion
<b>2</b>	Faman KOUROUMA	INS	Sous-Directeur Archivage des données
<b>3</b>	Ladji TRAORE	INS	Sous-Directeur Traitement des données Informatiques



## Agents de collecte

N°	Prénom et Nom	Institution	Fonction
1	Mariama Ciré CAMARA	INS/MPDE	Chargé d'études
2	Ismaël Domingo CAMARA	Economie / Finances	Stagiaire
3	Mariama SOUMAH	INS/MPDE	Stagiaire
4	Yaraba Tareck CAMARA	INS/MPDE	Stagiaire
5	Kaba Oumar Fanta	INS/MPDE	Chargé d'études
6	Karamoko KEITA	INS/MPDE	Stagiaire
7	Sékou SAVANE	INS/MPDE	Stagiaire
8	Moussa KOULIBALY	INS/MPDE	Agent
9	Nanfadima KOUROUMA	INS/MPDE	Agent
10	Abdoulaye Tamisso CAMARA	INS/MPDE	Agent
11	Marie BANGOURA	INS/MPDE	Agent
12	Rouguiatou Kader FAYE	INS/MPDE	Agent
13	Alsény BANGOURA	INS/MPDE	Agent
14	Abdoulaye YOULA	INS/MPDE	Agent
15	Ansoumane CAMARA	INS/MPDE	Agent
16	Thierno Bailo DIALLO	INS/MPDE	Agent
17	Man CONDE	INS/MPDE	Agent
18	Mohamed DIANE	INS/MPDE	Agent
19	Kadiatou Momo BANGOURA	INS/MPDE	Agent
20	Mohamed Lamine DIANE	INS/MPDE	Agent
21	Mariama CAMARA	INS/MPDE	Agent
22	Aminata KOUROUMA	INS/MPDE	Agent
23	Aminata CISSE	INS/MPDE	Agent
24	Moussa BANGOURA	INS/MPDE	Agent
25	Yamoussa TOURE	INS/MPDE	Stagiaire
26	Adama Sona TOURE	INS/MPDE	Agent
27	M'mah Balla CAMARA	INS/MPDE	Agent
28	Bintou FOFANA	INS/MPDE	Agent
29	Naby Youssouf SOUMARE	INS/MPDE	Agent

**DIRECTION GENERALE**

**Directeur Général**

Aboubacar **KABA**

E-M: [aboubacar.Kaba@ins-guinee.org](mailto:aboubacar.Kaba@ins-guinee.org)

**Directeur Général Adjoint**

Mamadou **CAMARA**

E-M: [mamadou.camara@ins-guinee.org](mailto:mamadou.camara@ins-guinee.org)

**Directrice du Département statistiques Economiques et Sociales**

Salamata **BAH**

E-M: [salamata.bah@ins-guinee.org](mailto:salamata.bah@ins-guinee.org)

**Sous Directeur Statistiques Economiques et Financières**

Sayon **OULAYE**

E-M: [sayon.oulaye@ins-guinee.org](mailto:sayon.oulaye@ins-guinee.org)

**DIRECTION GENERALE**

**Directeur Général**

Aboubacar **KABA**

E-M: [aboubacar.Kaba@ins-guinee.org](mailto:aboubacar.Kaba@ins-guinee.org)