

REPUBLIQUE DE GUINEE

Travail – Justice – Solidarité



MINISTERE DE L'ELEVAGE

**BUREAU DE STRATEGIE ET DE DEVELOPPEMENT
(BSD)**

**ANNUAIRE DES STATISTIQUES
DE L'ELEVAGE
2015 - 2019**

REPUBLIQUE DE GUINEE

Travail – Justice – Solidarité



MINISTERE DE L'ELEVAGE

**BUREAU DE STRATEGIE ET DE DEVELOPPEMENT
(BSD)**

**ANNUAIRE DES STATISTIQUES
DE L'ELEVAGE
2015 - 2019**

Financement



Décembre 2020

TABLE DES MATIERES

Avant-propos.....	3
Contexte.....	4
LISTE DES TABLEAUX	6
Sigles et Abréviations	9
Démarche méthodologique	10
Présentation du Ministère de l’Elevage	11
Mission et structure du Ministère.....	12
ORGANIGRAMME DU MINISTERE DE L’ELEVAGE.....	13
Sigles :.....	14
Chapitre 1 : MOYENS DU MINISTERE DE L’ELEVAGE.....	15
1.1: <i>PERSONNEL</i>	16
1.2 : <i>MATERIEL ROULANT</i>	17
1.3 : <i>BUDGET</i>	19
Chapitre 2 : EFFECTIFS DU CHEPTEL.....	20
Chapitre 3 : SANTÉ ANIMALE	25
3.1 : <i>SITUATION EPIDEMIOLOGIQUE</i>	26
3.1.1 Charbon bactérien.....	26
3.1.2 Charbon symptomatique.....	29
3.1.3 Pasteurellose	32
3.1.4 Péripleumonie contagieuse bovine (PPCB).....	35
3.1.5 <i>Peste des petits ruminants (PPR)</i>	36
3.1.6 <i>Fièvre aphteuse</i>	39
3.1.7 <i>Rage</i>	42
3.2 <i>Vaccination du cheptel</i>	45
3.3. <i>Lutte contre les fauves et chiens errants</i>	55
3.4 <i>Consommation de produits vétérinaires</i>	57
Chapitre 4 : Exploitation du cheptel.....	58
4.1 <i>Productions animales nationales</i>	59
4.2 <i>Abattages contrôlés</i>	60
4.3 Estimation de la production de viandes issues des abatages contrôlés	63
4.4 Commercialisation du bétail.....	66
4.5 Transferts de bétail	69
4.6. Importation et exportation de produits d’élevage	72
4.7 Valorisation des cuirs et peaux	73
4.8 Prix du bétail.....	76
4.9 Prix des produits animaux et de la volaille.....	80
4.10 Production de miel et cire	89
4.11 Castrations.....	90
4.12 Tatouage des bovins.....	92
Chapitre 5 : RECETTES GENEREES PAR LE SOUS-SECTEUR DE L’ELEVAGE.....	93
ANNEXES.....	96
LEXIQUE	96

Avant-propos

Le Ministère de l’Elevage a le plaisir de mettre à la disposition des utilisateurs de statistiques agropastorales son premier annuaire statistique qui porte sur la période 2015 - 2019. Cet annuaire est publié après une première série de diffusion des statistiques de l’Elevage à travers (i) des rapports statistiques annuels produits par la Direction Nationale de l’Elevage d’alors, puis par le Ministère de l’Elevage jusqu’en 2009 et (ii) des statistiques publiées par la suite à travers les annuaires statistiques de l’Institut National de la Statistique (INS). Il a été élaboré sur la base des données statistiques collectées essentiellement sur le terrain par les services déconcentrés du Ministère de l’Elevage.

Les informations contenues dans cette publication constituent des indicateurs utiles sur l’élevage guinéen, autant sur l’évolution du sous-secteur que sa contribution à l’économie nationale. Elles constituent également des outils indispensables pour la prise de décision et l’élaboration des politiques, stratégies, programmes et projets de développement.

Le document comprend 5 chapitres :

Chapitre 1 : Moyens du ministère de l’Elevage

Chapitre 2 : Effectifs du cheptel

Chapitre 3 : Santé animale

Chapitre 4 : Exploitation du cheptel

Chapitre 5 : Recettes générées par le sous-secteur de l’Elevage

Les informations sur les effectifs du cheptel résultent d’une estimation basée sur l’application des taux de croît observés sur les effectifs issus des deux derniers recensements nationaux du cheptel réalisés en 1995 et en 2000. Celles concernant les importations et exportations des produits animaux proviennent des statistiques douanières consultées à l’INS, tandis que celles relatives au budget ont été collectées auprès du Ministère de l’Economie et des Finances par la Division des Affaires Financières (DAF) du Ministère de l’Elevage. Toutes les autres informations ont été collectées sur le terrain par les structures déconcentrées du Ministère et compilées par le Bureau de Stratégie et de Développement (BSD).

Nos remerciements vont à l’Institut National de la Statistique et au PNUD pour avoir accordé au Ministère de l’Elevage le financement qui lui a permis de relancer le processus de production et de publication des statistiques du sous-secteur de l’Elevage. Nous gardons l’espoir que les prochains exercices de production des annuaires statistiques du Ministère de l’Elevage connaîtront une nette amélioration par rapport à ce tout premier exercice.

LE DIRECTEUR GENERAL DU BSD

LE DIRECTEUR GENERAL DU BSD



Dr Fodé Sory KEITA

Contexte

Depuis 1987, à l'occasion de la mise en œuvre du Projet de Restructuration du Secteur de l'Élevage, la Direction Nationale de l'Élevage (DNE) d'alors s'est lancée dans un programme d'amélioration de la connaissance du secteur de l'Élevage à travers la création d'une structure chargée d'organiser la production et la diffusion des informations sur le secteur. Pour atteindre ses objectifs, cette structure s'est penchée tout d'abord sur l'harmonisation des outils de collecte des données dans les services déconcentrés de l'élevage où son personnel est déployé jusqu'au niveau sous-préfecture. Elle a ensuite procédé à l'organisation d'une consultation pour poser un diagnostic sur le système d'information de la DNE et définir un plan d'action en vue de mettre en place un système de suivi zoo-économique du secteur. Ce plan d'action qui a été le principal guide pour la mise en œuvre du système d'information du secteur de l'Élevage comprend, dans ses axes d'intervention, (i) la production et la diffusion régulières des statistiques courantes du secteur, (ii) la réalisation du recensement national du cheptel (RNC) tous les 5 ans, (iii) la mise en œuvre d'un Système d'Information sur les Marchés à bétail (SIM-bétail) et d'un Système d'Information Géographique (SIG-élevage), (iv) le suivi-évaluation des activités du secteur de l'Élevage, ainsi que (v) la mise en œuvre de toutes études susceptibles d'améliorer la connaissance du secteur.

Les résultats obtenus de la mise en œuvre de ces stratégies se résument à la production de rapports statistiques annuels capitalisant les statistiques générales de l'Élevage, la réalisation de trois (3) opérations nationales de recensement du cheptel et des éleveurs (en 1990, 1995 et 2000), la fourniture d'informations sanitaires aux institutions internationales de santé animale comme l'organisation mondiale de la santé animale (OIE) et l'Union Africaine/Bureau Interafricain des Ressources Animales (UA/BIRA), la réalisation d'études visant à améliorer la connaissance du secteur de l'Élevage, la conception et un début de mise en œuvre du SIM-bétail, la conception d'un SIG élevage qui attend d'être opérationnalisé, ainsi que le suivi-évaluation des activités du secteur.

La production et la diffusion des rapports statistiques annuels à travers ce système d'information a connu une interruption depuis 2010 à cause des difficultés financières au niveau du Ministère de l'Élevage, de sorte que l'activité statistique courante s'est limitée dans ces derniers temps à la collecte des données par les services déconcentrés du Ministère, leur remontée au niveau central et leur saisie dans des bases de données, sans être publiées à travers des rapports ou des annuaires statistiques du Ministère. La diffusion des statistiques se faisait de façon sporadique pour la satisfaction des besoins des utilisateurs qui en font la demande (Ministère du Plan, consultants, FAO, OIE et autres institutions nationales, régionales et internationales).

La Stratégie Nationale de Développement de la Statistique (SNDS), élaborée en 2008 et revue en 2017, prévoit, parmi ses mesures stratégiques, des appuis aux différents départements ministériels pour la production de leurs annuaires statistiques. Dans l'optique de la mise en œuvre de cette mesure, l'Institut National de la Statistique (INS), en tant que structure technique de référence, a lancé depuis quelques années un programme d'appui technique et financier aux différents Bureaux de Stratégie et de Développement (BSD) des Ministères pour la production de leurs annuaires statistiques à travers un appui financier du PNUD au Système Statistique National. C'est dans ce cadre que le Ministère de l'Elevage a bénéficié d'un premier appui pour élaborer le présent annuaire statistique 2015 - 2019.

LISTE DES TABLEAUX

Tableau 1: Situation du personnel des SERVICES DECONCENTRES du Ministère de l'Élevage en 2019	16
Tableau 2: Situation du matériel roulant des SERVICES DECONCENTRES du Ministère de l'Élevage en 2019	17
Tableau 3: Situation du matériel roulant des SERVICES CENTRAUX, RATTACHES ET ORGANISMES PUBLICS du Ministère de l'Élevage en 2019	18
Tableau 4: Dotations budgétaires du Ministère de l'Élevage, en milliers de GNF (Prévision).....	19
Tableau 5: Evolution du budget du Ministère de l'élevage par rapport au budget global	19
Tableau 6: Evolution du cheptel BOVIN par région administrative et par préfecture	21
Tableau 7: Evolution du cheptel OVIN par région administrative et par préfecture	22
Tableau 8: Evolution du cheptel CAPRIN par région administrative et par préfecture	23
Tableau 9: Evolution du cheptel PORCIN par région administrative et par préfecture.....	24
Tableau 10: Evolution des foyers de CHARBON BACTÉRIIDIEN par région administrative et par préfecture..	26
Tableau 11: Evolution des cas de morbidité causés par le CHARBON BACTÉRIIDIEN par région administrative et par préfecture.....	27
Tableau 12: Evolution des cas de mortalité causés par le CHARBON BACTÉRIIDIEN par région administrative et par préfecture.....	28
Tableau 13: Evolution des foyers de CHARBON SYMPTOMATIQUE par région administrative et par préfecture.....	29
Tableau 14: Evolution des cas de morbidité causés par le CHARBON SYMPTOMATIQUE par région administrative et par préfecture	30
Tableau 15: Evolution des cas de mortalité causés par le CHARBON SYMPTOMATIQUE par région administrative et par préfecture	31
Tableau 16: Evolution des foyers de PASTEURELLOSE par région administrative et par préfecture	32
Tableau 17: Evolution des cas de morbidité causés par la PASTEURELLOSE par région administrative et par préfecture.....	33
Tableau 18: Evolution des cas de mortalité causés par la PASTEURELLOSE par région administrative et par préfecture.....	34
Tableau 19: Evolution des foyers de PPCB par région administrative et par préfecture	35
Tableau 20: Evolution des cas de morbidité et de mortalité causés par la PPCB par région administrative et par préfecture.....	35
Tableau 21: Evolution des foyers de PPR par région administrative et par préfecture	36
Tableau 22: Evolution des cas de morbidité causés par la PPR par région administrative et par préfecture.	37
Tableau 23: Evolution des cas de mortalité causés par la PPR par région administrative et par préfecture..	38
Tableau 24: Evolution des foyers de FIEVRE APHTEUSE par région administrative et par préfecture	39
Tableau 25: Evolution des cas de morbidité causés par la FIEVRE APHTEUSE par région administrative et par préfecture.....	40
Tableau 26: Evolution des cas de mortalité causés par la FIEVRE APHTEUSE par région administrative et par préfecture.....	41
Tableau 27: Evolution des cas de morsures de chiens, par région administrative et par préfecture	42
Tableau 28: Evolution du nombre de chiens mordeurs mis en observation par région administrative et par préfecture.....	43
Tableau 29: Evolution des cas cliniques de RAGE constatés par région administrative et par préfecture	44
Tableau 30: Vaccinations contre le CHARBON BACTERIDIEN par région administrative et par préfecture (bovins et ovins)	45
Tableau 31: Vaccinations contre le CHARBON BACTERIDIEN par région administrative et par préfecture (caprins).....	46

Tableau 32: Vaccinations contre le CHARBON SYMPTOMATIQUE par région administrative et par préfecture	47
Tableau 33: Vaccinations contre la PASTEURELLOSE par région administrative et par préfecture	48
Tableau 34: Vaccinations contre la PERIPNEUMONIE CONTAGIEUSE BOVINE (PPCB) par région administrative et par préfecture	49
Tableau 35: Vaccinations contre la FIEVRE APHTEUSE par région administrative et par préfecture (bovins et ovins)	50
Tableau 36: Vaccinations contre la FIEVRE APHTEUSE par région administrative et par préfecture (caprins)	51
Tableau 37: Vaccinations contre la PESTE DES PETITS RUMINANTS (PPR) par région administrative et par préfecture	52
Tableau 38: Vaccinations contre les MALADIES AVIAIRES par région administrative et par préfecture	53
Tableau 39: Vaccinations contre la RAGE par région administrative et par préfecture	54
Tableau 40: Animaux abattus par les fauves par région administrative et par préfecture	55
Tableau 41 : Abattage des fauves et chiens errants par région administrative et par préfecture	56
Tableau 42: Evolution de la consommation de produits vétérinaires par région administrative et par préfecture	57
Tableau 43: Estimation des productions animales nationales	59
Tableau 44: Evolution des abattages contrôlés de bovins par région administrative et par préfecture	60
Tableau 45: Evolution des abattages contrôlés de petits ruminants par région administrative et par préfecture	61
Tableau 46: Evolution des abattages contrôlés de porcins par région administrative et par préfecture	62
Tableau 47: Evolution de la production de viandes issues d'abattages contrôlés de bovins par région administrative et par préfecture	63
Tableau 48: Evolution de la production de viandes issues des abattages contrôlés de petits ruminants par région administrative et par préfecture	64
Tableau 49 : Evolution de la production de viandes issues d'abattages contrôlés de porcins par région administrative et par préfecture	65
Tableau 50: Evolution de la commercialisation des BOVINS par région administrative et par préfecture	66
Tableau 51: Evolution de la commercialisation d'OVINS par région administrative et par préfecture	67
Tableau 52: Evolution de la commercialisation de CAPRINS par région administrative et par préfecture	68
Tableau 53: Evolution des transferts de BOVINS par région administrative et par préfecture	69
Tableau 54: Evolution des transferts d'OVINS par région administrative et par préfecture	70
Tableau 55: Evolution des transferts de CAPRINS par région administrative et par préfecture	71
Tableau 56: Evolution des transferts transfrontaliers du bétail par pays de provenance et par pays de destination	72
Tableau 57: Evolution des importations et exportations de produits d'élevage par chapitre du système harmonisé (milliards GNF)	72
Tableau 58: Evolution des importations de produits d'élevage (milliers tonnes)	72
Tableau 59: Evolution de la valorisation des cuirs (quantité collectée et utilisée par région administrative et par préfecture)	73
Tableau 60: Evolution de la valorisation des peaux (quantité collectée et utilisée par région administrative et par préfecture)	74
Tableau 61: Evolution de la valorisation des cuirs et des peaux (quantité expédiée par région administrative et par préfecture)	75
Tableau 62: Evolution du prix moyen des BOVINS par région administrative et par préfecture	76
Tableau 63: Evolution du prix moyen des OVINS par région administrative et par préfecture	77
Tableau 64: Evolution du prix moyen des caprins par région administrative et par préfecture	78

Tableau 65: Evolution du prix moyen du bétail et de la volaille au producteur sur 15 marchés ruraux du pays (GNF/tête)	79
Tableau 66: Mercuriales (prix moyens pratiqués en 2019 par par région administrative et par préfecture en GNF.....	80
Tableau 67 : Mercuriales (prix moyens pratiqués en 2019 par région administrative et par préfecture en GNF - Suite)	81
Tableau 68: Evolution du prix moyen annuel du POULET LOCAL et du POULET AMELIORE par région administrative et par préfecture	82
Tableau 69: Evolution du prix moyen annuel du CANARD et du LAPIN par région administrative et par préfecture.....	83
Tableau 70: Evolution du prix moyen annuel de la VIANDE et du BEURRE DE VACHE par région administrative et par préfecture	84
Tableau 71: Evolution du prix moyen annuel du LAIT par région administrative et par préfecture	85
Tableau 72: Evolution du prix moyen annuel de l'OEUF par région administrative et par préfecture	86
Tableau 73: Evolution du prix moyen annuel du MIEL et de la CIRE par région administrative et par préfecture.....	87
Tableau 74: Evolution du prix moyen annuel du CUIR et de la PEAU par région administrative et par préfecture.....	88
Tableau 75: Evolution de la quantité de MIEL et CIRE produite par région administrative et par préfecture	89
Tableau 76: Evolution des effectifs de bovins et ovins castrés par région administrative et par préfecture.....	90
Tableau 77 : Evolution des effectifs de caprins et porcins castrés par région administrative et par préfecture	91
Tableau 78: Evolution des effectifs de bovins tatoués	92
Tableau 79: Evolution des recettes générées par le sous-secteur de l'Elevage	94
Tableau 80: Evolution des recettes générées par le sous-secteur de l'Elevage	95

Sigles et Abréviations

ME	Ministère de l'Elevage
SG	Secrétaire Général
BSD	Bureau de Stratégie et de Développement
CONASEG	Confédération nationale des organisations socio-professionnelles du secteur de l'Elevage
CRD	Centre des Ressources Documentaires
DAF	Division des Affaires Financières
DRH	Division des Ressources Humaines
ONDVG	Ordre National des Docteurs Vétérinaires de Guinée
ONIZG	Ordre National des Ingénieurs Zootechniciens de Guinée
SAI	Service d'Accueil et d'Information
SC	Secrétariat Central
SCRP	Service Communication et Relations Publiques
SGE	Service Genre et Equité
SHSS	Service Hygiène, Santé et Sécurité
SMSI	Service de Modernisation des Systèmes d'Information
SR	Service Règlementation
SSPE	Services Sous-Préfectoraux de l'Elevage
nd	Non disponible
Bov	Bovin
Ov	Ovin
Cap	Caprin
Bét	Bétail
Pers	Personnel

Démarche méthodologique

La démarche méthodologique utilisée pour l'élaboration de l'annuaire a été axée sur deux phases : (i) la collecte des données, (ii) la saisie, le traitement des données et la rédaction de l'annuaire.

1. Collecte des données

La collecte des données a été essentiellement basée sur le dispositif de collecte et de remontée des statistiques du Ministère de l'Élevage, complété par une mission de terrain réalisée au niveau des Inspections Régionales de l'Élevage. Elle a consisté à :

- La revue des tableaux statistiques disponibles au niveau du BSD sur la période 2015-2019 ;
- L'inventaire des données manquantes par préfecture et par année ;
- La réalisation d'une mission au niveau des Inspections Régionales de l'Élevage pour des échanges autour de la production de l'annuaire et le recueil des données manquantes.

2. Saisie, traitement des données et rédaction de l'annuaire

Principales étapes :

- Saisie des données manquantes collectées auprès des Inspections Régionales de l'Élevage ;
- Elaboration de la structure de rédaction de l'annuaire ;
- Conception des formats des tableaux statistiques à présenter dans l'annuaire ;
- Transcription des données dans les formats de tableaux élaborés ;
- Présentation et validation de l'annuaire à l'interne au Ministère de l'Élevage ;
- Mise en forme finale et dépôt du rapport.

Présentation du Ministère de l'Élevage

Mission et structure du Ministère

1. Mission

Le Ministère de l'Élevage est l'un des 4 départements du secteur Primaire. Conformément au Décret D/2018/254/PRG/SGG, du 15 octobre 2018, ce département a pour mission de concevoir, élaborer et mettre en œuvre la politique du Gouvernement dans le domaine de l'élevage et d'en assurer le suivi.

En application de ce décret, le Premier Ministre a adressé au Ministre de l'Élevage une lettre de mission dans le but d'orienter les interventions du département conformément à sa mission et à l'objectif global qui lui est assigné par le PNDES. Cette lettre de mission précise les objectifs spécifiques et les actions prioritaires à mener par le département afin de produire des résultats tangibles. Les objectifs spécifiques visés dans ce sens sont les suivants :

1. Améliorer l'alimentation animale, la gestion des ressources pastorales et le climat de cohabitation entre éleveurs et agriculteurs ;
2. Favoriser l'insertion de la couche juvénile et féminine dans les programmes et projets d'élevage ;
3. Améliorer la gouvernance du secteur de l'Élevage ;
4. Construire des usines d'aliments de bétail et de volaille ;
5. Réaliser les campagnes de vaccination contre les principales maladies animales ;
6. Améliorer la performance des élevages et la commercialisation des produits animaux.

2. Structure du Ministère

La structure du Ministère de l'Élevage comprend :

- Un Secrétaire Général ;
- Un cabinet du Ministre comprenant 1 chef de cabinet, 6 conseillers et un attaché de cabinet ;
- Trois (3) Directions Nationales ;
- Douze (12) Services d'Appui ;
- Neuf (09) Services Rattachés ;
- Sept (07) Organismes Publics ;
- Des Services Déconcentrés comprenant 8 Inspections Régionales de l'Élevage, 33 Directions Préfectorales de l'Élevage, 5 Directions Communales de l'Élevage à Conakry, 3 Laboratoires Régionaux Vétérinaires (Labé, Kankan, N'Zérékoré), 337 Services sous-préfectoraux/communaux (Postes d'Élevage) au niveau des sous-préfectures et communes urbaines ;
- Des Programmes et Projets Publics de développement ;
- Quatre (04) organes consultatifs.

ORGANIGRAMME DU MINISTRE DE L'ELEVAGE

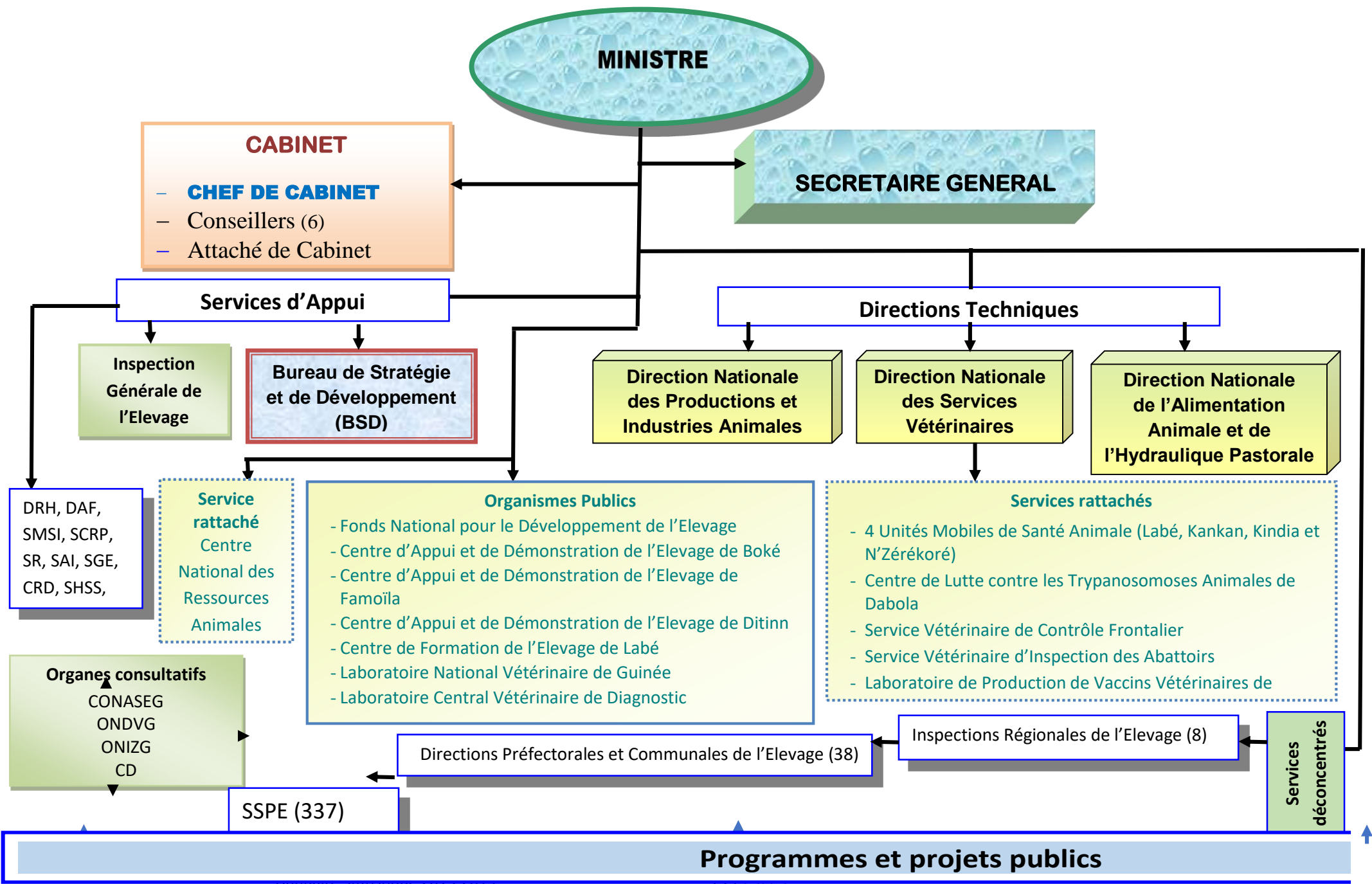

Sigles :

CD	Comité de Discipline
CONASEG	Confédération Nationale des Organisations Socio-professionnelles du Secteur de l'Elevage
CRD	Centre des Ressources Documentaires
DAF	Division des Affaires Financières
DRH	Division des Ressources Humaines
ONDVG	Ordre National des Docteurs Vétérinaires de Guinée
ONIZG	Ordre National des Ingénieurs Zootechniciens de Guinée
SAI	Service d'Accueil et d'Information
SC	Secrétariat Central
SCRP	Service Communication et Relations Publiques
SGE	Service Genre et Equité
SHSS	Service Hygiène, Santé et Sécurité
SMSI	Service de Modernisation des Systèmes d'Information
SR	Service Règlementation
SSPE	Services Sous-préfectoraux de l'Elevage

Chapitre 1 : MOYENS DU MINISTERE DE L'ELEVAGE

1.1: PERSONNEL

Tableau 1: Situation du personnel des SERVICES DECONCENTRES du Ministère de l'Elevage en 2019

Régions	Préfectures	Nombre d'agents par catégorie professionnelle et par hiérarchie						
		Docteurs Es-Sces	Ingénieurs Zootechniciens	Docteurs Vétérinaires	Contrôleurs Techniques D'Elevage	Agents Techniques d'Elevage	Moniteurs	Total
Boké	Boffa	0	3	2	2	0	0	7
	Boké	0	1	2	0	0	0	3
	Fria	0	1	3	1	1	0	6
	Gaoual	0	1	2	0	0	0	3
	Koundara	0	1	6	1	7	1	16
	Total	0	7	15	4	8	1	35
Conakry	Dixinn	2	4	3	1	7	0	17
	Kaloum	nd	nd	nd	nd	nd	nd	nd
	Matam	0	3	2	3	2	2	12
	Matoto	0	6	8	11	8	1	34
	Ratoma	0	4	8	4	0	0	16
	Total	2	17	21	19	17	3	79
Faranah	Dabola	1	6	5	8	3	0	23
	Dinguiraye	0	2	0	4	2	0	8
	Faranah	0	6	5	1	1	0	13
	Kissidougou	0	8	4	1	2	0	15
	Total	1	22	14	14	8	0	59
Kankan	Kankan	0	4	0	5	1	0	10
	Kérouané	0	2	1	5	1	0	9
	Kouroussa	0	2	3	0	3	0	8
	Mandiana	0	1	2	0	2	0	5
	Siguiri	0	5	1	8	2	0	16
	Total	0	14	7	18	9	0	48
Kindia	Coyah	0	5	6	5	3	0	19
	Dubréka	0	3	3	2	1	0	9
	Forécariah	0	6	3	1	2	0	12
	Kindia	0	7	11	6	2	1	27
	Télimélé	0	2	3	2	0	0	7
	Total	0	23	26	16	8	1	74
Labé	Koubia	0	3	1	1	1	0	6
	Labé	0	0	6	4	1	0	11
	Lélouma	0	3	3	0	0	0	6
	Mali	0	4	1	1	1	0	7
	Tougué	0	0	1	4	3	0	8
	Total	0	10	12	10	6	0	38
Mamou	Dalaba	0	1	2	1	1	0	5
	Mamou	0	3	4	4	1	0	12
	Pita	0	4	6	3	5	0	18
	Total	0	8	12	8	7	0	35
N'Zérékoré	Beyla	0	7	0	3	3	0	13
	Gueckédou		7	12	5	2	0	26
	Lola	0	4	0	2	3		9
	Macenta	0	5	2	2	5	0	14
	N'Zérékoré	0	9	2	2	4	0	17
	Yomou	0	2	4	0	0	0	6
	Total	0	34	20	14	17	0	85
TOTAL		3	135	127	103	80	5	453

Source : Bureau de Stratégie et de Développement / Ministère de l'Elevage

1.2 : MATERIEL ROULANT

Tableau 2: Situation du matériel roulant des SERVICES DECONCENTRES du Ministère de l'Elevage en 2019

Régions	Préfectures	Nombre d'engins roulants					
		Motos			Véhicules		
		En bon état	A réparer	Total	En bon état	A réparer	Total
Boké	Boffa	2	0	1	0	0	0
	Boké	2	1	3	0	0	0
	Fria	2	0	2	0	0	0
	Gaoual	2	1	3	0	0	0
	Koundara	2	1	3	0	0	0
	Total	10	3	13	0	0	0
Conakry	Dixinn	0	0	0	0	0	0
	Kaloum			0	0	0	0
	Matam	0	0	0	0	0	0
	Matoto	0	0	0	0	0	0
	Ratoma	0	0	0	0	0	0
	Total	0	0	0	0	0	0
Faranah	Dabola	4	0	4	0	0	0
	Dinguiraye	2	0	2	0	0	0
	Faranah	2	2	4	0	0	0
	Kissidougou	3	0	3	0	0	0
	Total	11	2	13	0	0	0
Kankan	Kankan	4	0	4	1	0	1
	Kérouané	3	0	3	0	0	0
	Kouroussa	2	0	2	0	0	0
	Mandiana	0	0	0	0	0	0
	Siguiri	3	0	3	0	0	0
	Total	12	0	12	1	0	1
Kindia	Coyah	0	1	1	0	0	0
	Dubréka	2	0	2	0	0	0
	Forécariah	1	0	1	0	0	0
	Kindia	4	0	4	1	0	1
	Télimélé	2	0	2	0	0	0
	Total	9	1	10	1	0	1
Labé	Koubia	0	0	0	0	0	0
	Labé	1	0	1	1	0	1
	Lélouma	3	0	3	0	0	0
	Mali	0	0	0	0	0	0
	Tougué	2	0	2	0	0	0
	Total	6	0	6	1	0	1
Mamou	Dalaba	0	0	0	0	0	0
	Mamou	4	0	4	0	0	0
	Pita	2	0	2	0	0	0
	Total	6	0	6	0	0	0
N'Zérékoré	Beyla	3	0	3	0	0	0
	Gueckédou	2	1	3	0	0	0
	Lola	2	0	2	0	0	0
	Macenta	2	0	2	0	0	0
	N'Zérékoré	2	0	2	1	0	1
	Yomou	2	0	2	0	0	0
	Total	13	1	14	1	0	1
TOTAL		67	7	74	4	0	4

Source : Bureau de Stratégie et de Développement / Ministère de l'Elevage

Tableau 3: Situation du matériel roulant des SERVICES CENTRAUX, RATTACHES ET ORGANISMES PUBLICS du Ministère de l'Élevage en 2019

Catégories de Services	Services	Nombre d'engins roulants					
		Motos			Véhicules		
		En bon état	A réparer	Total	En bon état	A réparer	Total
Services Centraux	Cabinet	0	0	0	0	0	0
	Direction Nationale des Services Vétérinaires	0	0	0	2	0	2
	Direction Nationale des Productions et Industries Animales	3	0	3	1	0	1
	Direction Nationale de l'Alimentation Animale et de l'Hydraulique Pastorale	7	0	7	1	0	1
	Bureau de Stratégie et de Développement	0	0	0	1	0	1
	Inspection Générale	0	0	0	0	0	0
	Division des Ressources Humaines (DRH)	0	0	0	0	0	0
	Division des Affaires Financières (DAF)	0	0	0	0	0	0
	Service de Modernisation des Systèmes d'Information	0	0	0	0	0	0
	Service Communication et Relations Publiques	0	0	0	0	0	0
	Service Règlementation	0	0	0	0	0	0
	Service d'Accueil et d'Information	0	0	0	0	0	0
	Service Genre et Equité	0	0	0	0	0	0
	Centre des Ressources Documentaires	0	0	0	0	0	0
	Service Hygiène, Santé et Sécurité	0	0	0	0	0	0
Secrétariat Central	0	0	0	0	0	0	
	Total	10	0	10	5	0	5
Services rattachés	4 Unités mobiles de santé animale (Kindia, Labé, Kankan, N'Zérékoré)	0	0	0	4	0	4
	Centre de lutte contre les trypanosomes animales de Dabola	0	0	0	0	0	0
	Centre National des Ressources Animales	0	0	0	0	0	0
	Service Vétérinaire de Contrôle Frontalier	2	0	2	0	0	0
	Service Vétérinaire d'Inspection des Abattoirs	0	0	0	0	0	0
	Laboratoire de Production de Vaccins Vétérinaires de Kindia	0	0	0	0	0	0
	Total	2	0	2	4	0	4
Organismes Publics	Fonds National pour le Développement de l'Élevage	0	0	0	0	0	0
	3 Centres d'Appui et de démonstration de l'Élevage (Boké, Famoïla, Ditinn)	2	0	2	0	0	0
	Centre de Formation de l'Élevage de Labé	1	0	1	0	0	0
	Laboratoire Central Vétérinaire de Diagnostic	0	0	0	0	0	0
	Laboratoire National Vétérinaire de Guinée	0	0	0	0	0	0
	Total	3	0	3	0	0	0
	TOTAL	15	0	15	9	0	9

Source : Bureau de Stratégie et de Développement / Ministère de l'Élevage

1.3 : BUDGET

Tableau 4: Dotations budgétaires du Ministère de l'Élevage, en milliers de GNF (Prévision)

Dépenses personnel	nd	7 734 594,8	8 863 896,8	9 165 189,1	7 729 030,0
Fonctionnement Biens et service	nd	3 674 324,1	7 171 744,2	3 774 264,0	5 280 261,2
Intervention, subvention et transfert	nd	100 000,0	100 000,0	160 130,0	315 023,8
Investissement en capital	nd	1 700 000,0	7 583 000,0	3 518 222,7	16 505 000,0
Total	nd	13 208 918,9	23 718 641,0	16 617 805,8	29 829 315,0

Source : Ministère de l'Économie et des Finances (LFI)

Tableau 5: Evolution du budget du Ministère de l'élevage par rapport au budget global

Budget du Ministère en milliards GNF	nd	13,2	23,7	16,6	29,8
Budget du pays en milliards GNF	15 068,1	13 465,7	14 785,0	21 137,0	18 814,3
Part du budget du Ministère (%)	nd	0,001	0,002	0,001	0,002

Source : Ministère de l'Économie et des Finances (LFI)

Chapitre 2 : EFFECTIFS DU CHEPTEL

Tableau 6: Evolution du cheptel BOVIN par région administrative et par préfecture

Régions	Préfectures	Effectifs				
		2015	2016	2017	2018	2019
Boké	Boffa	57 963	61 143	64 496	68 034	71 764
	Boké	256 525	270 595	285 437	301 092	317 606
	Fria	50 519	53 290	56 212	59 295	62 548
	Gaoual	644 618	679 973	717 268	756 609	798 107
	Koundara	241 308	254 543	268 504	283 231	298 766
	Total	1 250 933	1 319 544	1 391 917	1 468 261	1 548 791
Conakry	Conakry	285	301	317	335	353
	Total	285	301	317	335	353
Faranah	Dabola	182 093	192 080	202 615	213 728	225 451
	Dinguiraye	346 903	365 930	386 000	407 172	429 504
	Faranah	271 952	286 868	302 602	319 199	336 706
	Kissidougou	170 591	179 948	189 818	200 229	211 211
	Total	971 539	1 024 826	1 081 035	1 140 328	1 202 872
Kankan	Kankan	211 090	222 668	234 881	247 763	261 353
	Kérouané	309 913	326 911	344 841	363 755	383 706
	Kouroussa	264 344	278 843	294 137	310 270	327 287
	Mandiana	293 395	309 487	326 462	344 367	363 257
	Siguiri	340 082	358 735	378 411	399 166	421 059
	Total	1 418 824	1 496 644	1 578 732	1 665 321	1 756 662
Kindia	Coyah	22 330	23 555	24 847	26 209	27 647
	Dubrêka	63 127	66 590	70 242	74 094	78 158
	Forécariah	72 156	76 113	80 288	84 692	89 337
	Kindia	279 361	294 683	310 846	327 895	345 879
	Télimélé	376 420	397 065	418 843	441 816	466 049
	Total	813 394	858 006	905 066	954 706	1 007 070
Labé	Koubia	136 544	144 033	151 933	160 266	169 056
	Labé	215 492	227 311	239 779	252 930	266 803
	Lélouma	182 654	192 672	203 240	214 387	226 146
	Mali	316 745	334 118	352 444	371 774	392 165
	Tougué	156 588	165 177	174 236	183 793	193 873
	Total	1 008 023	1 063 311	1 121 632	1 183 150	1 248 043
Mamou	Dalaba	158 317	167 000	176 160	185 822	196 014
	Mamou	235 839	248 774	262 419	276 812	291 995
	Pita	215 904	227 746	240 237	253 414	267 313
	Total	610 060	643 520	678 816	716 048	755 322
N'Zérékoré	Beyla	238 143	251 204	264 982	279 516	294 847
	Gueckédou	58 107	61 294	64 656	68 203	71 943
	Lola	11 112	11 721	12 364	13 042	13 757
	Macenta	22 495	23 729	25 030	26 403	27 851
	N'Zérékoré	2 849	3 005	3 170	3 344	3 528
	Yomou	1 381	1 457	1 537	1 621	1 710
	Total	334 087	352 410	371 739	392 129	413 636
TOTAL	6 407 145	6 758 562	7 129 254	7 520 278	7 932 749	

Source : Bureau stratégie et de développement /Ministère de l'élevage

Tableau 7: Evolution du cheptel OVIN par région administrative et par préfecture

Régions	Préfectures	Effectifs				
		2015	2016	2017	2018	2019
Boké	Boffa	22 011	23 481	25 050	26 723	28 508
	Boké	104 615	111 604	119 059	127 012	135 496
	Fria	17 147	18 292	19 514	20 818	22 209
	Gaoual	181 567	195 829	208 910	222 865	237 753
	Koundara	56 967	60 772	64 832	69 163	73 783
	Total	384 307	409 978	437 365	466 581	497 749
Conakry	Conakry	9 567	10 206	10 887	11 615	12 391
	Total	9 567	10 206	10 887	11 615	12 391
Faranah	Dabola	53 277	56 836	60 632	64 682	69 004
	Dinguiraye	102 350	109 186	116 480	124 261	132 562
	Faranah	75 842	80 908	86 312	92 078	98 229
	Kissidougou	62 732	66 922	71 393	76 162	81 249
	Total	294 201	313 852	334 817	357 183	381 044
Kankan	Kankan	54 472	58 110	61 992	66 133	70 561
	Kérouané	64 616	68 932	73 537	78 449	83 690
	Kouroussa	84 381	90 019	96 032	102 447	109 291
	Mandiana	105 501	112 549	120 067	128 088	136 644
	Siguiré	88 523	94 437	100 745	107 475	115 654
	Total	397 493	424 047	452 373	482 592	514 840
Kindia	Coyah	7 697	8 211	8 759	9 344	9 968
	Dubréka	29 132	31 078	33 154	35 369	37 732
	Forécariah	56 122	53 471	57 042	60 853	64 918
	Kindia	98 944	105 554	112 605	120 127	128 151
	Télimélé	100 762	107 493	114 673	122 233	130 505
	Total	286 657	305 807	326 233	348 026	371 274
Labé	Koubia	36 138	38 552	41 127	43 874	46 805
	Labé	97 483	103 995	110 942	118 353	126 259
	Lélouma	59 367	63 333	67 564	72 077	76 891
	Mali	88 257	94 152	100 442	107 151	114 309
	Tougué	50 270	53 628	57 210	61 032	65 109
	Total	331 515	353 660	377 285	402 487	429 373
Mamou	Dalaba	70 374	75 075	80 090	85 440	91 147
	Mamou	71 495	76 271	81 366	86 801	92 599
	Pita	126 700	135 163	144 192	153 824	164 100
	Total	268 569	286 509	306 648	326 065	347 846
N'Zérékoré	Beyla	75 781	80 843	86 243	92 005	98 150
	Gueckédou	41 607	44 387	47 352	50 515	53 889
	Lola	29 248	31 202	33 286	35 510	37 882
	Macenta	47 677	50 862	54 260	57 884	61 751
	N'Zérékoré	39 952	42 621	45 468	48 505	51 745
	Yomou	24 680	26 329	28 087	29 964	31 965
	Total	258 945	276 244	294 696	314 383	335 382
TOTAL	2 231 254	2 380 303	2 540 304	2 708 932	2 889 899	

Source : Bureau stratégie et de développement /Ministère de l'élevage

Tableau 8: Evolution du cheptel CAPRIN par région administrative et par préfecture

Régions	Préfectures	Effectifs				
		2015	2016	2017	2018	2019
Boké	Boffa	45 678	48 743	52 014	55 504	59 228
	Boké	135 778	144 889	154 611	164 986	176 056
	Fria	24 696	26 354	28 122	30 009	32 022
	Gaoual	224 212	239 257	255 311	272 442	290 723
	Koundara	121 958	130 142	138 874	148 193	158 137
	Total	552 322	589 385	628 932	671 134	716 166
Conakry	Conakry	6 574	7 015	7 485	7 988	8 524
	Total	6 574	7 015	7 485	7 988	8 524
Faranah	Dabola	40 792	43 530	46 450	49 567	52 893
	Dinguiraye	82 727	88 278	94 201	100 522	107 267
	Faranah	61 210	65 317	69 700	74 376	79 367
	Kissidougou	72 912	77 804	83 025	88 596	94 540
	Total	257 641	274 929	293 376	313 061	334 067
Kankan	Kankan	45 527	48 582	51 842	55 320	59 032
	Kérouané	48 775	52 048	55 541	59 267	63 244
	Kouroussa	69 010	73 641	78 582	83 855	89 481
	Mandiana	92 368	98 566	105 180	112 238	119 769
	Siguiré	82 907	88 470	94 406	100 741	107 501
	Total	338 587	361 307	385 551	411 421	439 027
Kindia	Coyah	9 427	10 060	10 735	11 455	12 224
	Dubréka	36 021	38 437	41 017	43 769	46 706
	Forécariah	41 065	43 821	46 761	49 899	53 247
	Kindia	77 685	82 897	88 460	94 395	100 729
	Télimélé	134 753	143 795	153 444	163 740	174 727
	Total	298 951	319 010	340 417	363 258	387 633
Labé	Koubia	72 873	77 763	82 981	88 549	94 490
	Labé	199 211	212 578	226 842	242 063	258 306
	Lélouma	115 340	123 079	131 338	140 151	149 555
	Mali	191 331	204 170	217 869	232 489	248 089
	Tougué	71 228	76 007	81 107	86 549	92 357
	Total	649 983	693 597	740 137	789 801	842 797
Mamou	Dalaba	69 500	74 164	79 140	84 450	90 117
	Mamou	71 161	75 936	81 032	86 469	92 271
	Pita	134 859	143 908	153 564	163 868	174 864
	Total	275 520	294 008	313 736	334 787	357 252
N'Zérékoré	Beyla	49 814	53 157	56 723	60 529	64 591
	Gueckédou	56 640	60 441	64 496	68 824	73 442
	Lola	28 999	30 945	33 021	35 237	37 602
	Macenta	46 306	49 413	52 729	56 267	60 042
	N'Zérékoré	54 488	58 144	62 045	66 209	70 651
	Yomou	56 120	59 886	63 904	68 192	72 768
	Total	292 367	311 986	332 918	355 258	379 096
TOTAL		2 671 945	2 851 237	3 042 555	3 246 708	3 464 562

Source : Bureau stratégie et de développement /Ministère de l'élevage

Tableau 9: Evolution du cheptel PORCIN par région administrative et par préfecture

Régions	Préfectures	Nombre de têtes				
		2015	2016	2017	2018	2019
Boké	Boffa	1 575	1 692	1 814	1 822	2080
	Boké	1 047	1 125	1 206	1 212	1383
	Fria	183	197	211	212	242
	Gaoual	0	0	0	0	0
	Koundara	0	0	0	0	0
	Total	2 805	3 014	3 231	3 246	3 705
Conakry	Conakry	5 745	6 172	6 619	6 647	7 586
	Total	5 745	6 172	6 619	6 647	7 586
Faranah	Dabola	0	0	0	0	0
	Dinguiraye	0	0	0	0	0
	Faranah	43	47	50	50	30
	Kissidougou	2 967	3 186	3 417	3 432	3 917
	Total	3 010	3 233	3 467	3 482	3 947
Kankan	Kankan	0		0	43	49
	Kérouané	0	0	0	0	0
	Kouroussa	0	0	0	0	0
	Mandiana	0	0	0	0	0
	Siguiri	124	133	142	143	163
	Total	124	133	142	186	212
Kindia	Coyah	668	717	769	773	882
	Dubrêka	386	414	444	446	509
	Forécariah	107	112	118	124	130
	Kindia	548	589	632	634	724
	Télimélé	0	0	0	0	0
	Total	1 709	1 832	1 963	1 977	2 245
Labé	Koubia	0	0	0	0	0
	Labé	0	0	0	0	0
	Lélouma	0	0	0	0	0
	Mali	0	0	0	0	0
	Tougué	0	0	0	0	0
	Total	0	0	0	0	0
Mamou	Dalaba	4	4	5	5	43
	Mamou	0	0	0	8	7
	Pita	0	0	0	0	0
	Total	4	4	5	13	50
N'Zérékoré	Beyla	666	715	767	770	879
	Gueckédou	21 485	23 078	24 750	24 857	28 369
	Lola	9 827	10 556	11 321	11 370	12 976
	Macenta	17 449	18 743	20 101	20 187	23 040
	N'Zérékoré	40 094	43 068	46 189	46 387	52 942
	Yomou	18 201	19 551	20 968	21 058	24 033
	Total	107 722	115 711	124 096	124 629	142 239
TOTAL	121 119	130 099	139 523	140 179	159 984	

Source : Bureau stratégie et de développement (BSD)/Ministère de l'élevage

A yellow horizontal banner with a black outline, styled to look like a scroll. It has a small circular detail on the left side and a small scroll-like detail on the right side. The text is centered within the banner.

Chapitre 3 : SANTÉ ANIMALE

3.1 : SITUATION EPIDEMIOLOGIQUE

3.1.1 Charbon bactérien

Tableau 10: Evolution des foyers de CHARBON BACTÉRIEN par région administrative et par préfecture

Régions	Préfectures	Nombre de foyers enregistrés				
		2015	2016	2017	2018	2019
Boké	Boffa	0	1	1	0	0
	Boké	0	0	0	0	0
	Fria	1	0	0	1	0
	Gaoual	3	0	1	0	0
	Koundara	1	1	2	3	6
	Total	5	2	4	4	6
Conakry	Dixinn	0	0	0	0	0
	Kaloum	0	0	0	0	0
	Matam	0	0	0	0	0
	Matoto	0	0	0	0	0
	Ratoma	0	0	0	0	0
	Total	0	0	0	0	0
Faranah	Dabola	1	2	2	2	6
	Dinguiraye	1	5	8	4	5
	Faranah	nd	0	0	0	0
	Kissidougou	nd	0	0	0	2
	Total	2	7	10	6	13
Kankan	Kankan	1	0	0	0	0
	Kérouané	1	0	1	0	0
	Kouroussa	2	0	8	2	0
	Mandiana	0	0	0	0	0
	Siguiri	2	1	3	1	0
	Total	6	2	12	3	0
Kindia	Coyah	0	0	0	0	0
	Dubrêka	0	0	0	1	0
	Forécariah	0	0	0	0	0
	Kindia	0	0	0	3	0
	Télimélé	0	0	0	0	0
	Total	0	0	0	4	0
Labé	Koubia	3	3	5	2	3
	Labé	0	0	0	0	0
	Lélouma	0	0	1	2	0
	Mali	4	0	0	3	1
	Tougué	0	0	0	0	0
	Total	7	3	6	7	4
Mamou	Dalaba	nd	0	4	2	0
	Mamou	0	0	0	0	0
	Pita	0	0	0	0	2
	Total	0	0	4	2	2
N'Zérékoré	Beyla	0	0	0	0	0
	Gueckédou	0	0	Nd	6	0
	Lola	0	0	Nd	0	0
	Macenta	0	0	0	0	0
	N'Zérékoré	0	0	0	0	0
	Yomou	0	0	0	0	0
	Total	0	0	0	6	0
TOTAL		20	16	36	32	25

Tableau 11: Evolution des cas de morbidité causés par le CHARBON BACTÉRIIDIEN par région administrative et par préfecture

Régions	Préfectures	Nombre d'animaux malades														
		2015			2016			2017			2018			2019		
		Bov	Ov	Cap	Bov	Ov	Cap	Bov	Ov	Cap	Bov	Ov	Cap	Bov	Ov	Cap
Boké	Boffa	0	0	0	4	0	0	3	0	0	0	0	0	0	0	0
	Boké	0	0	0	0	0	0	0	0	0	0	0	0	0	0	0
	Fria	4	0	0	0	0	0	0	0	0	5	0	0	0	0	0
	Gaoual	4	16	3	0	0	0	3	0	0	0	0	0	0	0	0
	Koundara	1	0	0	1	0	0	2	0	0	2	0	1	10	2	19
	Total	9	16	3	5	0	0	8	0	0	7	0	1	10	2	19
Conakry	Dixinn	0	0	0	0	0	0	0	0	0	0	0	0	0	0	0
	Kaloum	0	0	0	0	0	0	0	0	0	0	0	0	0	0	0
	Matam	0	0	0	0	0	0	0	0	0	0	0	0	0	0	0
	Matoto	0	0	0	0	0	0	0	0	0	0	0	0	0	0	0
	Ratoma	0	0	0	0	0	0	0	0	0	0	0	0	0	0	0
	Total	0	0	0	0	0	0	0	0	0	0	0	0	0	0	0
Faranah	Dabola	36	0	0	9	7	0	18	1	2	4	0	0	11	11	0
	Dinguiraye	1	0	0	17	0	0	91	2	3	64	28	32	20	0	1
	Faranah	10	0	0	0	0	0	0	0	0	0	0	0	0	0	0
	Kissidougou	nd	nd	nd	0	0	0	0	0	0	0	0	0	132	0	0
	Total	47	0	0	26	7	0	109	3	5	68	28	32	163	11	1
Kankan	Kankan	73	0	0	0	0	0	0	0	0	0	0	0	0	0	0
	Kérouané	13	0	0	0	0	0	4	0	0	0	0	0	0	0	0
	Kouroussa	15	0	0	5	0	0	66	10	0	75	0	0	0	0	0
	Mandiana	0	0	0	0	0	0	0	0	0	0	0	0	0	0	0
	Siguiri	5	6	0	1	0	0	55	0	0	4	0	0	0	0	0
	Total	106	6	0	6	0	0	125	10	0	79	0	0	0	0	0
Kindia	Coyah	0	0	0	0	0	0	0	0	0	0	0	0	0	0	0
	Dubrèka	0	0	0	0	0	0	0	0	0	4	0	0	0	0	0
	Forécariah	0	0	0	0	0	0	0	0	0	0	0	0	0	0	0
	Kindia	0	0	0	0	0	0	0	0	0	4	12	0	0	0	0
	Télimélé	0	0	0	0	0	0	0	0	0	0	0	0	0	0	0
	Total	0	0	0	0	0	0	0	0	0	8	12	0	0	0	0
Labé	Koubia	1	4	16	8	0	0	6	1	0	0	1	7	3	0	4
	Labé	0	0	0	0	0	0	0	0	0	0	0	0	0	0	0
	Lélouma	0	0	0	0	0	0	1	0	0	2	0	0	0	0	0
	Mali	8	15	10	0	0	0	0	0	0	14	0	6	1	0	0
	Tougué	0	0	0	0	0	0	0	0	0	0	0	0	0	0	0
	Total	9	19	26	8	0	0	7	1	0	16	1	13	4	0	4
Mamou	Dalaba	nd	nd	nd	0	0	0	55	0	0	12	0	0	0	0	0
	Mamou	0	0	0	0	0	0	0	0	0	0	0	0	0	0	0
	Pita	0	0	0	0	0	0	0	0	0	0	0	0	4	0	0
	Total	0	0	0	0	0	0	55	0	0	12	0	0	4	0	0
N'Zérékoré	Beyla	0	0	0	0	0	0	0	0	0	0	0	0	0	0	0
	Gueckédou	0	0	0	0	0	0	nd	nd	nd	331	0	0	0	0	0
	Lola	0	0	0	0	0	0	nd	nd	nd	0	0	0	0	0	0
	Macenta	0	0	0	0	0	0	0	0	0	0	0	0	0	0	0
	N'Zérékoré	0	0	0	0	0	0	0	0	0	0	0	0	0	0	0
	Yomou	0	0	0	0	0	0	0	0	0	0	0	0	0	0	0
	Total	0	0	0	0	0	0	0	0	0	331	0	0	0	0	0
TOTAL	165	41	29	45	7	0	304	14	5	521	41	46	181	13	24	

Tableau 12: Evolution des cas de mortalité causés par le CHARBON BACTÉRIEN par région administrative et par préfecture

Régions	Préfectures	Nombre d'animaux morts														
		2015			2016			2017			2018			2019		
		Bov	Ov	Cap	Bov	Ov	Cap	Bov	Ov	Cap	Bov	Ov	Cap	Bov	Ov	Cap
Boké	Boffa	0	0	0	4	0	0	3	0	0	0	0	0	0	0	0
	Boké	0	0	0	0	0	0	0	0	0	0	0	0	0	0	0
	Fria	4	0	0	0	0	0	0	0	0	5	0	0	0	0	0
	Gaoual	3	4	3	0	0	0	3	0	0	0	0	0	0	0	0
	Koundara	1	0	0	1	0	0	2	0	0	2	0	1	10	2	19
	Total	8	4	3	5	0	0	8	0	0	7	0	1	10	2	19
Conakry	Dixinn	0	0	0	0	0	0	0	0	0	0	0	0	0	0	0
	Kaloum	0	0	0	0	0	0	0	0	0	0	0	0	0	0	0
	Matam	0	0	0	0	0	0	0	0	0	0	0	0	0	0	0
	Matoto	0	0	0	0	0	0	0	0	0	0	0	0	0	0	0
	Ratoma	0	0	0	0	0	0	0	0	0	0	0	0	0	0	0
	Total	0	0	0	0	0	0	0	0	0	0	0	0	0	0	0
Faranah	Dabola	2	0	0	4	4	0	18	1	1	4	0	0	6	1	0
	Dinguiraye	1	0	0	11	0	0	24	2	3	24	28	32	15	0	1
	Faranah	1	0	0	0	0	0	0	0	0	0	0	0	0	0	0
	Kissidougou	nd	nd	nd	0	0	0	0	0	0	0	0	0	5	0	0
	Total	4	0	0	15	4	0	42	3	4	28	28	32	26	1	1
Kankan	Kankan	5	0	0	0	0	0	0	0	0	0	0	0	0	0	0
	Kérouané	7	0	0	0	0	0	4	0	0	0	0	0	0	0	0
	Kouroussa	15	0	0	4	0	0	62	10	0	12	0	0	0	0	0
	Mandiana	0	0	0	0	0	0	0	0	0	0	0	0	0	0	0
	Siguiri	5	4	0	1	0	0	10	0	0	3	0	0	0	0	0
	Total	32	4	0	5	0	0	76	10	0	15	0	0	0	0	0
Kindia	Coyah	0	0	0	0	0	0	0	0	0	0	0	0	0	0	0
	Dubréka	0	0	0	0	0	0	0	0	0	4	0	0	0	0	0
	Forécariah	0	0	0	0	0	0	0	0	0	0	0	0	0	0	0
	Kindia	0	0	0	0	0	0	0	0	0	4	12	0	0	0	0
	Télimélé	0	0	0	0	0	0	0	0	0	0	0	0	0	0	0
	Total	0	0	0	0	0	0	0	0	0	8	12	0	0	0	0
Labé	Koubia	1	3	16	8	0	0	6	1	0	0	1	7	3	0	4
	Labé	0	0	0	0	0	0	0	0	0	0	0	0	0	0	0
	Lélouma	0	0	0	0	0	0	1	0	0	2	0	0	0	0	0
	Mali	8	15	10	0	0	0	0	0	0	14	0	6	1	0	0
	Tougué	0	0	0	0	0	0	0	0	0	0	0	0	0	0	0
	Total	9	18	26	8	0	0	7	1	0	16	1	13	4	0	4
Mamou	Dalaba	nd	nd	nd	0	0	0	55	0	0	9	0	0	0	0	0
	Mamou	0	0	0	0	0	0	0	0	0	0	0	0	0	0	0
	Pita	0	0	0	0	0	0	0	0	0	0	0	4	0	0	
	Total	0	0	0	0	0	0	55	0	0	9	0	0	4	0	0
N'Zérékoré	Beyla	0	0	0	0	0	0	0	0	0	0	0	0	0	0	0
	Gueckédou	0	0	0	0	0	0	nd	nd	nd	206	0	0	0	0	0
	Lola	0	0	0	0	0	0	nd	nd	nd	0	0	0	0	0	0
	Macenta	0	0	0	0	0	0	0	0	0	0	0	0	0	0	0
	N'Zérékoré	0	0	0	0	0	0	0	0	0	0	0	0	0	0	0
	Yomou	0	0	0	0	0	0	0	0	0	0	0	0	0	0	0
Total	0	0	0	0	0	0	0	0	0	206	0	0	0	0	0	
TOTAL	53	26	29	33	4	0	188	14	4	289	41	46	44	3	24	

3.1.2 Charbon symptomatique

Tableau 13: Evolution des foyers de CHARBON SYMPTOMATIQUE par région administrative et par préfecture

Régions	Préfectures	Nombre de foyers enregistrés				
		2015	2016	2017	2018	2019
Boké	Boffa	0	1	0	0	0
	Boké	0	0	0	0	8
	Fria	0	0	0	0	0
	Gaoual	8	0	8	0	0
	Koundara	0	1	0	0	0
	Total	8	2	8	0	8
Conakry	Dixinn	0	0	0	0	0
	Kaloum	0	0	0	0	0
	Matam	0	0	0	0	0
	Matoto	0	0	0	0	0
	Ratoma	0	0	0	0	0
	Total	0	0	0	0	0
Faranah	Dabola	1	2	1	0	2
	Dinguiraye	9	5	6	3	4
	Faranah	nd	0	8	2	4
	Kissidougou	nd	0	0	2	2
	Total	10	7	15	7	12
Kankan	Kankan	2	0	1	8	3
	Kérouané	8	0	4	1	4
	Kouroussa	3	1	10	4	0
	Mandiana	1	0	0	0	1
	Siguiri	0	1	1	1	0
	Total	14	2	16	14	8
Kindia	Coyah	0	0	0	0	0
	Dubréka	0	0	0	0	0
	Forécariah	0	0	0	0	0
	Kindia	0	0	2	0	0
	Télimélé	14	0	4	2	1
	Total	14	0	6	2	1
Labé	Koubia	0	3	1	2	0
	Labé	0	0	0	0	1
	Lélouma	0	0	0	2	0
	Mali	8	0	1	2	2
	Tougué	0	0	0	0	0
	Total	8	3	2	6	3
Mamou	Dalaba	nd	0	6	2	8
	Mamou	0	0	0	0	0
	Pita	11	0	7	3	1
	Total	11	0	13	5	9
N'Zérékoré	Beyla	0	0	0	0	0
	Gueckédou	0	0	nd	nd	7
	Lola	0	0	nd	0	0
	Macenta	3	0	1	2	0
	N'Zérékoré	0	0	0	0	0
	Yomou	0	0	0	0	0
	Total	3	0	1	2	7
TOTAL		67	14	61	36	48

Tableau 14: Evolution des cas de morbidité causés par le CHARBON SYMPTOMATIQUE par région administrative et par préfecture

Régions	Préfectures	Nombre d'animaux malades									
		2015		2016		2017		2018		2019	
		Bov	Ov	Bov	Ov	Bov	Ov	Bov	Ov	Bov	Ov
Boké	Boffa	0	0	2	0	0	0	0	0	0	0
	Boké	0	0	0	0	0	0	0	0	57	0
	Fria	0	0	0	0	0	0	0	0	0	0
	Gaoual	159	0	8	0	57	0	0	0	0	0
	Koundara	0	0	0	0	0	0	0	0	0	0
	Total	159	0	10	0	57	0	0	0	57	0
Conakry	Dixinn	0	0	0	0	0	0	0	0	0	0
	Kaloum	0	0	0	0	0	0	0	0	0	0
	Matam	0	0	0	0	0	0	0	0	0	0
	Matoto	0	0	0	0	0	0	0	0	0	0
	Ratoma	0	0	0	0	0	0	0	0	0	0
	Total	0	0	0	0	0	0	0	0	0	0
Faranah	Dabola	5	0	0	0	1	0	0	0	7	0
	Dinguiraye	108	0	15	0	92	0	30	0	29	0
	Faranah	nd	0	48	0	23	0	30	0	18	0
	Kissidougou	nd	nd	0	0	0	0	2	0	132	0
	Total	113	0	63	0	116	0	62	0	186	0
Kankan	Kankan	47	0	10	0	28	3	77	0	29	0
	Kérouané	97	0	18	0	44	0	7	0	42	0
	Kouroussa	31	0	23	0	68	0	62	0	0	0
	Mandiana	4	0	3	0	0	0	0	0	1	0
	Siguiré	0	0	0	0	4	0	10	0	0	0
	Total	179	0	54	0	144	3	156	0	72	0
Kindia	Coyah	0	0	0	0	0	0	0	0	0	0
	Dubrèka	0	0	0	0	0	0	0	0	0	0
	Forécariah	0	0	0	0	0	0	0	0	0	0
	Kindia	0	0	0	0	30	0	0	0	0	0
	Télimélé	5	0	10	0	26	0	6	0	4	0
	Total	5	0	10	0	56	0	6	0	4	0
Labé	Koubia	0	0	1	0	2	0	3	0	0	0
	Labé	0	0	0	0	0	0	0	0	2	0
	Lélouma	0	0	0	0	0	0	4	0	0	0
	Mali	40	0	16	0	1	0	17	0	7	0
	Tougué	0	0	0	0	0	0	0	0	0	0
	Total	40	0	17	0	3	0	24	0	9	0
Mamou	Dalaba	nd	nd	46	0	18	0	2	0	24	0
	Mamou	0	0	0	0	0	0	0	0	0	0
	Pita	73	0	13	0	15	0	13	0	2	0
	Total	73	0	59	0	33	0	15	0	26	0
N'Zérékoré	Beyla	0	0	0	0	0	0	0	0	0	0
	Gueckédou	0	0	0	0	nd	nd	nd	nd	37	0
	Lola	0	0	0	0	nd	nd	0	0	0	0
	Macenta	8	0	0	0	31	0	6	0	0	0
	N'Zérékoré	0	0	0	0	0	0	0	0	0	0
	Yomou	0	0	0	0	0	0	0	0	0	0
	Total	8	0	0	0	31	0	6	0	37	0
TOTAL	573	0	213	0	440	3	269	0	391	0	

Source : Bureau de Stratégie et de Développement / Ministère de l'Elevage

Tableau 15: Evolution des cas de mortalité causés par le CHARBON SYMPTOMATIQUE par région administrative et par préfecture

Régions	Préfectures	Nombre d'animaux morts									
		2015		2016		2017		2018		2019	
		Bov	Ov	Bov	Ov	Bov	Ov	Bov	Ov	Bov	Ov
Boké	Boffa	0	0	2	0	0	0	0	0	0	0
	Boké	0	0	0	0	0	0	0	0	9	0
	Fria	0	0	0	0	0	0	0	0	0	0
	Gaoual	11	0	4	0	9	0	0	0	0	0
	Koundara	0	0	0	0	0	0	0	0	0	0
	Total	11	0	6	0	9	0	0	0	9	0
Conakry	Dixinn	0	0	0	0	0	0	0	0	0	0
	Kaloum	0	0	0	0	0	0	0	0	0	0
	Matam	0	0	0	0	0	0	0	0	0	0
	Matoto	0	0	0	0	0	0	0	0	0	0
	Ratoma	0	0	0	0	0	0	0	0	0	0
	Total	0	0	0	0	0	0	0	0	0	0
Faranah	Dabola	5	0	0	0	1	0	0	0	3	0
	Dinguiraye	33	0	11	0	28	0	11	0	21	0
	Faranah	nd	nd	21	0	11	0	19	0	4	0
	Kissidougou	nd	nd	0	0	0	0	2	0	5	0
	Total	38	0	32	0	40	0	32	0	33	0
Kankan	Kankan	26	0	10	0	28	3	21	0	7	0
	Kérouané	62	0	18	0	31	0	5	0	18	0
	Kouroussa	31	0	23	0	58	0	29	0	0	0
	Mandiana	3	0	3	0	0	0	0	0	1	0
	Siguiré	0	0	0	0	2	0	4	0	0	0
	Total	122	0	54	0	119	3	59	0	26	0
Kindia	Coyah	0	0	0	0	0	0	0	0	0	0
	Dubréka	0	0	0	0	0	0	0	0	0	0
	Forécariah	0	0	0	0	0	0	0	0	0	0
	Kindia	0	0	0	0	7	0	0	0	0	0
	Télimélé	5	0	10	0	19	0	1	0	2	0
	Total	5	0	10	0	26	0	1	0	2	0
Labé	Koubia	0	0	1	0	2	0	3	0	0	0
	Labé	0	0	0	0	0	0	0	0	2	0
	Lélouma	0	0	0	0	0	0	4	0	0	0
	Mali	33	0	9	0	0	0	14	0	5	0
	Tougué	0	0	0	0	0	0	0	0	0	0
	Total	33	0	10	0	2	0	21	0	7	0
Mamou	Dalaba	nd	nd	37	0	18	0	1	0	24	0
	Mamou	0	0	0	0	0	0	0	0	0	0
	Pita	70	0	12	0	12	0	13	0	2	0
	Total	70	0	49	0	12	0	14	0	26	0
N'Zérékoré	Beyla	0	0	0	0	0	0	0	0	0	0
	Gueckédou	0	0	0	0	nd	nd	nd	nd	6	0
	Lola	0	0	0	0	nd	nd	0	0	0	0
	Macenta	2	0	0	0	16	0	2	0	0	0
	N'Zérékoré	0	0	0	0	0	0	0	0	0	0
	Yomou	0	0	0	0	0	0	0	0	0	0
	Total	2	0	0	0	16	0	3	0	6	0
TOTAL		281	0	161	0	223	3	130	0	109	0

3.1.3 Pasteurellose

Tableau 16: Evolution des foyers de PASTEURILLOSE par région administrative et par préfecture

Régions	Préfectures	Nombre de foyers enregistrés				
		2015	2016	2017	2018	2019
Boké	Boffa	0	0	1	0	0
	Boké	0	0	0	0	0
	Fria	0	0	0	0	0
	Gaoual	8	4	0	0	0
	Koundara	1	1	0	1	6
	Total	9	5	1	1	6
Conakry	Dixinn	0	0	0	0	0
	Kaloum	0	0	0	0	0
	Matam	0	0	0	0	0
	Matoto	0	0	0	0	0
	Ratoma	0	0	0	0	0
	Total	0	0	0	0	0
Faranah	Dabola	0	0	1	0	6
	Dinguiraye	0	1	0	3	5
	Faranah	nd	0	0	0	0
	Kissidougou	nd	1	0	0	2
	Total	0	2	1	3	13
Kankan	Kankan	0	0	0	0	0
	Kérouané	0	0	0	0	0
	Kouroussa	0	0	1	0	0
	Mandiana	1	1	0	0	0
	Siguiri	1	1	0	0	0
	Total	2	2	1	0	0
Kindia	Coyah	0	0	0	0	0
	Dubréka	0	0	0	0	0
	Forécariah	0	0	0	0	0
	Kindia	2	1	7	6	0
	Télimélé	0	0	0	1	0
	Total	2	1	7	7	0
Labé	Koubia	0	0	0	0	3
	Labé	0	0	0	0	0
	Lélouma	0	0	0	0	0
	Mali	0	0	1	2	1
	Tougué	0	0	0	0	0
	Total	0	0	1	2	4
Mamou	Dalaba	nd	7	1	2	0
	Mamou	0	0	0	0	0
	Pita	2	4	3	0	2
	Total	2	11	4	2	2
N'Zérékoré	Beyla	0	0	0	0	0
	Gueckédou	0	0	nd	nd	0
	Lola	0	0	nd	2	0
	Macenta	0	0	0	0	0
	N'Zérékoré	2	0	0	0	0
	Yomou	0	0	0	0	0
	Total	2	0	0	2	0
TOTAL		16	21	15	17	25

Source : Bureau de Stratégie et de Développement / Ministère de l'Elevage

Tableau 17: Evolution des cas de morbidité causés par la PASTEURELLOSE par région administrative et par préfecture

Régions	Préfectures	Nombre d'animaux malades									
		2015		2016		2017		2018		2019	
		Bov	Ov	Bov	Ov	Bov	Ov	Bov	Ov	Bov	Ov
Boké	Boffa	0	0	0	0	4	0	0	0	0	0
	Boké	0	0	0	0	0	0	0	0	0	0
	Fria	0	0	0	0	0	0	0	0	0	0
	Gaoual	79	0	10	9	0	0	0	0	0	0
	Koundara	2	2	6	0	0	0	0	11	10	2
	Total	81	2	16	9	4	0	0	11	10	2
Conakry	Dixinn	0	0	0	0	0	0	0	0	0	0
	Kaloum	0	0	0	0	0	0	0	0	0	0
	Matam	0	0	0	0	0	0	0	0	0	0
	Matoto	0	0	0	0	0	0	0	0	0	0
	Ratoma	0	0	0	0	0	0	0	0	0	0
	Total	0	0	0	0	0	0	0	0	0	0
Faranah	Dabola	0	0	0	0	2	0	0	0	11	11
	Dinguiraye	0	0	4	0	0	0	23	0	20	0
	Faranah	nd	nd	0	0	0	0	0	0	0	0
	Kissidougou	nd	nd	4	0	0	0	0	0	132	0
	Total	0	0	8	0	2	0	23	0	163	11
Kankan	Kankan	0	0	0	0	0	0	0	0	0	0
	Kérouané	0	0	0	0	0	0	0	0	0	0
	Kouroussa	0	0	0	0	12	0	0	0	0	0
	Mandiana	8	0	10	0	0	0	0	0	0	0
	Siguiré	4	0	8	0	0	0	0	0	0	0
	Total	12	0	18	0	12	0	0	0	0	0
Kindia	Coyah	0	0	0	0	0	0	0	0	0	0
	Dubréka	0	0	0	0	0	0	0	0	0	0
	Forécariyah	0	0	0	0	0	0	0	0	0	0
	Kindia	15	0	4	0	130	0	159	0	0	0
	Télimélé	0	0	0	0	0	0	3	0	0	0
	Total	15	0	4	0	130	0	162	3	0	0
Labé	Koubia	0	0	0	0	0	0	0	0	3	0
	Labé	0	0	0	0	0	0	0	0	0	0
	Lélouma	0	0	0	0	0	0	0	0	0	0
	Mali	0	0	0	0	2	0	10	0	1	0
	Tougué	0	0	0	0	0	0	0	0	0	0
	Total	0	0	0	0	2	0	10	0	4	0
Mamou	Dalaba	nd	nd	29	0	5	0	3	0	0	0
	Mamou	0	0	0	0	0	0	0	0	0	0
	Pita	3	0	16	0	2	6	0	0	4	0
	Total	3	0	45	0	9	6	3	0	4	0
N'Zérékoré	Beyla	0	0	0	0	0	0	0	0	0	0
	Gueckédou	0	0	0	0	nd	nd	0	0	0	0
	Lola	0	0	0	0	nd	nd	0	19	0	0
	Macenta	0	0	0	0	0	0	0	0	0	0
	N'Zérékoré	2	1	0	0	0	0	0	0	0	0
	Yomou	0	0	0	0	0	0	0	0	0	0
	Total	2	1	0	0	0	0	0	19	0	0
TOTAL	113	3	91	9	159	6	198	30	181	13	

Tableau 18: Evolution des cas de mortalité causés par la PASTEURELLOSE par région administrative et par préfecture

Régions	Préfectures	Nombre d'animaux morts									
		2015		2016		2017		2018		2019	
		Bov	Ov	Bov	Ov	Bov	Ov	Bov	Ov	Bov	Ov
Boké	Boffa	0	0	0	0	2	0	0	0	0	0
	Boké	0	0	0	0	0	0	0	0	0	0
	Fria	0	0	0	0	0	0	0	0	0	0
	Gaoual	47	0	3	0	0	0	0	0	7	0
	Koundara	2	0	1	0	0	0	0	11	0	2
	Total	49	0	4	0	2	0	0	11	7	2
Conakry	Dixinn	0	0	0	0	0	0	0	0	0	0
	Kaloum	0	0	0	0	0	0	0	0	0	0
	Matam	0	0	0	0	0	0	0	0	0	0
	Matoto	0	0	0	0	0	0	0	0	0	0
	Ratoma	0	0	0	0	0	0	0	0	0	0
	Total	0	0	0	0	0	0	0	0	0	0
Faranah	Dabola	0	0	0	0	0	0	0	0	3	0
	Dinguiraye	0	0	4	0	0	0	19	0	0	0
	Faranah	0	0	0	0	0	0	0	0	0	0
	Kissidougou	nd	nd	2	0	0	0	0	0	0	0
	Total	0	0	6	0	0	0	19	0	3	0
Kankan	Kankan	0	0	0	0	0	0	0	0	14	0
	Kérouané	0	0	0	0	0	0	0	0	0	0
	Kouroussa	0	0	0	0	8	0	0	0	7	0
	Mandiana	3	0	2	0	0	0	0	0	0	0
	Siguiri	4	0	5	0	0	0	0	0	0	5
	Total	7	0	7	0	8	0	0	0	21	5
Kindia	Coyah	0	0	0	0	0	0	0	0	0	0
	Dubrêka	0	0	0	0	0	0	0	0	0	0
	Forécariah	0	0	0	0	0	0	0	0	0	0
	Kindia	7	0	2	0	31	0	114	0	5	0
	Télimélé	0	0	0	0	0	0	0	0	0	0
	Total	7	0	2	0	31	0	114	0	5	0
Labé	Koubia	0	0	0	0	0	0	0	0	0	0
	Labé	0	0	0	0	0	0	0	0	0	0
	Lélouma	0	0	0	0	0	0	0	0	0	0
	Mali	0	0	0	0	2	0	10	0	0	0
	Tougué	0	0	0	0	0	0	0	0	0	0
	Total	0	0	0	0	2	0	10	0	0	0
Mamou	Dalaba	nd	nd	23	0	1	0	1	0	3	0
	Mamou	0	0	0	0	0	0	0	0	0	0
	Pita	2	0	1	0	1	5	0	0	0	0
	Total	2	0	24	0	2	5	1	0	3	0
N'Zérékoré	Beyla	0	0	0	0	0	0	0	0	0	0
	Gueckédou	0	0	0	0	nd	Nd	0	0	0	0
	Lola	0	0	0	0	nd	Nd	0	8	0	0
	Macenta	0	0	0	0	0	0	0	0	0	0
	N'Zérékoré	1	1	0	0	0	0	0	0	0	0
	Yomou	0	0	0	0	0	0	0	0	0	0
	Total	1	1	0	0	0	0	0	8	0	0
TOTAL	66	1	43	0	45	0	144	19	39	7	

3.1.4 Péripleumonie contagieuse bovine (PPCB)

Tableau 19: Evolution des foyers de PPCB par région administrative et par préfecture

Régions	Préfectures	Nombre de foyers enregistrés				
		2015	2016	2017	2018	2019
Faranah	Dabola	0	0	0	0	0
	Dinguiraye	0	0	0	0	3
	Faranah	nd	0	0	0	0
	Kissidougou	0	0	0	0	0
	Total	0	0	0	0	3
Kankan	Kankan	0	0	0	1	0
	Kérouané	0	0	0	0	0
	Kouroussa	0	0	0	0	0
	Mandiana	1	0	0	3	0
	Siguiri	0	0	0	0	0
	Total	1	0	0	4	0
N'Zérékoré	Beyla	0	0	0	0	0
	Gueckédou	0	0	0	0	0
	Lola	0	0	0	0	0
	Macenta	0	0	0	1	3
	N'Zérékoré	0	0	0	0	0
	Yomou	0	0	0	0	0
	Total	0	0	0	1	3
TOTAL	1	0	0	5	6	

Source : Bureau de Stratégie et de Développement / Ministère de l'Elevage

Tableau 20: Evolution des cas de morbidité et de mortalité causés par la PPCB par région administrative et par préfecture

Régions	Préfectures	Nombre de bovins									
		2015		2016		2017		2018		2019	
		Malades	Morts	Malades	Morts	Malades	Morts	Malades	Morts	Malades	Morts
Faranah	Dabola	0	0	0	0	0	0	0	0	0	0
	Dinguiraye	0	0	0	0	0	0	0	0	4	4
	Faranah	0	0	0	0	0	0	0	0	0	0
	Kissidougou	0	0	0	0	0	0	0	0	0	0
	Total	0	0	0	0	0	0	0	0	4	4
Kankan	Kankan	0	0	0	0	0	0	36	0	0	0
	Kérouané	0	0	0	0	0	0	0	0	0	0
	Kouroussa	0	0	0	0	0	0	0	0	0	0
	Mandiana	7	4	0	0	0	0	25	10	0	0
	Siguiri	0	0	0	0	0	0	0	0	0	0
	Total	7	4	0	0	0	0	61	10	0	0
N'Zérékoré	Beyla	0	0	0	0	0	0	0	0	0	0
	Gueckédou	0	0	0	0	0	0	0	0	0	0
	Lola	0	0	0	0	0	0	0	0	0	0
	Macenta	0	0	0	0	0	0	0	0	37	2
	N'Zérékoré	0	0	0	0	0	0	0	0	0	0
	Yomou	0	0	0	0	0	0	0	0	0	0
	Total	0	0	0	0	0	0	0	0	37	2
TOTAL	7	4	0	0	0	0	61	10	41	6	

Source : Bureau de Stratégie et de Développement / Ministère de l'Elevage

3.1.5 Peste des petits ruminants (PPR)

Tableau 21: Evolution des foyers de PPR par région administrative et par préfecture

Régions	Préfectures	Nombre de foyers enregistrés				
		2015	2016	2017	2018	2019
Boké	Boffa	4	3	1	5	17
	Boké	5	0	23	27	5
	Fria	12	7	15	21	7
	Gaoual	8	0	5	6	5
	Koundara	0	0	2	4	2
	Total	29	10	46	63	36
Conakry	Dixinn	0	0	0	0	0
	Kaloum	0	0	0	0	0
	Matam	0	0	0	0	0
	Matoto	0	3	0	0	0
	Ratoma	0	25	33	6	6
	Total	0	28	33	6	6
Faranah	Dabola	3	0	3	0	21
	Dinguiraye	17	1	15	3	10
	Faranah	nd	9	3	2	12
	Kissidougou	nd	0	0	2	3
	Total	20	10	21	7	46
Kankan	Kankan	7	1	3	1	1
	Kérouané	7	1	0	3	17
	Kouroussa	20	6	5	7	3
	Mandiana	3	3	2	1	2
	Siguiri	10	4	4	5	5
	Total	47	15	14	17	28
Kindia	Coyah	0	8	0	0	0
	Dubrêka	0	0	0	1	5
	Forécariah	0	0	0	0	0
	Kindia	1	5	4	4	2
	Télimélé	0	1	0	0	0
	Total	1	14	4	5	7
Labé	Koubia	0	1	2	10	1
	Labé	0	0	0	0	13
	Lélouma	1	0	1	0	2
	Mali	0	0	3	0	5
	Tougué	0	0	0	0	0
	Total	1	1	6	10	21
Mamou	Dalaba	nd	13	9	15	1
	Mamou	6	0	0	1	0
	Pita	12	7	10	9	7
	Total	18	20	19	25	8
N'Zérékoré	Beyla	0	0	0	0	0
	Gueckédou	6	6	nd	8	56
	Lola	0	0	nd	0	0
	Macenta	0	1	4	6	4
	N'Zérékoré	6	0	0	3	9
	Yomou	2	1	1	0	5
	Total	14	8	5	17	74
TOTAL	130	106	148	167	226	

Tableau 22: Evolution des cas de morbidité causés par la PPR par région administrative et par préfecture

Régions	Préfectures	Nombre de petits ruminants malades				
		2015	2016	2017	2018	2019
Boké	Boffa	98	10	4	4	290
	Boké	123	0	294	928	0
	Fria	119	107	177	310	134
	Gaoual	68	0	97	198	97
	Koundara	0	0	61	104	64
	Total	408	117	633	1544	585
Conakry	Dixinn	0	0	0	0	0
	Kaloum	0	0	0	0	0
	Matam	0	0	0	0	0
	Matoto	0	16	0	0	39
	Ratoma	0	111	97	42	42
	Total	0	127	97	42	81
Faranah	Dabola	269	0	91	0	527
	Dinguiraye	592	15	1836	448	466
	Faranah	nd	508	84	100	208
	Kissidougou	nd	0	0	70	64
	Total	861	523	2021	618	1265
Kankan	Kankan	140	591	41	100	30
	Kérouané	291	36	0	66	456
	Kouroussa	666	117	62	392	45
	Mandiana	23	78	5	5	67
	Siguiri	265	107	29	87	44
	Total	1385	924	137	650	642
Kindia	Coyah	0	129	0	0	0
	Dubrêka	0	0	0	9	57
	Forécariah	0	0	0	0	0
	Kindia	6	128	148	41	23
	Télimélé	0	17	0	0	0
	Total	6	274	148	50	80
Labé	Kouibia	0	31	67	127	32
	Labé	0	0	0	0	185
	Lélouma	8	0	18	0	5
	Mali	0	0	54	0	107
	Tougué	0	0	0	0	0
	Total	8	31	139	127	329
Mamou	Dalaba	nd	64	171	196	1
	Mamou	394	0	0	23	0
	Pita	437	221	122	893	275
	Total	831	285	293	1112	276
N'Zérékoré	Beyla	0	0	0	0	0
	Gueckédou	347	347	Nd	188	618
	Lola	0	0	Nd	0	0
	Macenta	0	45	139	176	120
	N'Zérékoré	10	0	0	6	112
	Yomou	14	35	13	0	44
Total	371	427	152	364	894	
TOTAL	3870	2708	3620	4871	4152	

Source : Bureau de Stratégie et de Développement / Ministère de l'Elevage

Tableau 23: Evolution des cas de mortalité causés par la PPR par région administrative et par préfecture

Régions	Préfectures	Nombre de petits ruminants morts				
		2015	2016	2017	2018	2019
Boké	Boffa	91	14	14	0	101
	Boké	7	0	70	252	nd
	Fria	8	26	60	119	41
	Gaoual	17	0	58	70	58
	Koundara	0	0	59	41	21
	Total	123	40	261	482	221
Conakry	Dixinn	0	0	0	0	0
	Kaloum	0	0	0	0	0
	Matam	0	0	0	0	0
	Matoto	0	12	0	0	15
	Ratoma	0	17	49	18	13
	Total	0	29	49	18	28
Faranah	Dabola	151	0	57	0	85
	Dinguiraye	401	9	1006	200	196
	Faranah	nd	321	0	17	75
	Kissidougou	dd	0	0	17	45
	Total	552	330	1063	234	402
Kankan	Kankan	73	13	3	23	9
	Kérouané	144	19	0	19	167
	Kouroussa	384	53	36	74	19
	Mandiana	3	5	5	20	18
	Siguiré	101	22	6	38	20
	Total	705	112	50	174	233
Kindia	Coyah	0	35	0	0	0
	Dubrèka	0	0	0	5	32
	Forécariah	0	0	0	0	0
	Kindia	6	44	61	22	10
	Télimélé	0	17	0	0	0
	Total	6	96	61	27	42
Labé	Koubia	0	17	53	57	25
	Labé	0	0	0	0	62
	Lélouma	8	0	8	0	2
	Mali	0	0	50	0	63
	Tougué	0	0	0	0	0
	Total	8	17	111	57	152
Mamou	Dalaba	nd	52	122	87	0
	Mamou	332	0	0	20	0
	Pita	347	173	73	595	118
	Total	679	225	195	707	118
N'Zérékoré	Beyla	0	0	0	0	0
	Gueckédou	259	259	nd	68	183
	Lola	0	0	nd	0	0
	Macenta	0	15	56	91	46
	N'Zérékoré	10	0	0	6	58
	Yomou	5	19	13	0	11
Total	274	293	69	165	298	
TOTAL		2 347	1142	1 859	2 024	1 494

Source : Bureau de Stratégie et de Développement / Ministère de l'Elevage

3.1.6 Fièvre aphteuse

Tableau 24: Evolution des foyers de FIEVRE APHTEUSE par région administrative et par préfecture

Régions	Préfectures	Nombre de foyers enregistrés				
		2015	2016	2017	2018	2019
Boké	Boffa	0	0	0	0	1
	Boké	0	0	0	0	0
	Fria	0	0	0	0	0
	Gaoual	0	0	0	12	0
	Koundara	0	0	0	0	1
	Total	0	0	0	12	2
Conakry	Dixinn	0	0	0	0	0
	Kaloum	0	0	0	0	0
	Matam	0	0	0	0	0
	Matoto	0	0	0	0	0
	Ratoma	0	0	0	0	0
	Total	0	0	0	0	0
Faranah	Dabola	0	0	0	0	0
	Dinguiraye	0	0	0	17	11
	Faranah	nd	0	0	0	0
	Kissidougou	0	0	0	nd	nd
	Total	0	0	0	17	17
Kankan	Kankan	0	0	0	0	0
	Kérouané	0	0	0	3	0
	Kouroussa	0	0	0	9	0
	Mandiana	0	0	0	20	0
	Siguiri	0	0	0	0	0
	Total	0	0	0	32	0
Kindia	Coyah	0	0	0	0	0
	Dubréka	0	0	0	0	0
	Forécariah	0	0	0	3	0
	Kindia	0	0	0	0	0
	Télimélé	0	0	0	7	0
	Total	0	0	0	10	0
Labé	Koubia	0	0	0	10	0
	Labé	0	0	0	0	5
	Lélouma	0	0	0	0	0
	Mali	0	0	0	42	0
	Tougué	0	0	0	8	1
	Total	0	0	0	60	6
Mamou	Dalaba	0	0	0	5	0
	Mamou	0	0	0	12	0
	Pita	0	0	0	0	0
	Total	0	0	0	17	0
N'Zérékoré	Beyla	0	0	0	0	0
	Gueckédou	0	0	0	0	0
	Lola	0	0	0	0	0
	Macenta	0	0	0	0	0
	N'Zérékoré	0	0	0	0	0
	Yomou	0	0	0	0	0
	Total	0	0	0	0	0
TOTAL		0	0	0	148	19

Source : Bureau de Stratégie et de Développement / Ministère de l'Élevage

Tableau 25: Evolution des cas de morbidité causés par la FIEVRE APHTEUSE par région administrative et par préfecture

Régions	Préfectures	Nombre d'animaux malades									
		2015		2016		2017		2018		2019	
		Bov	Ov	Bov	Ov	Bov	Ov	Bov	Ov	Bov	Ov
Boké	Boffa	0	0	0	0	0	0	0	0	100	0
	Boké	0	0	0	0	0	0	0	0	0	0
	Fria	0	0	0	0	0	0	0	0	0	0
	Gaoual	0	0	0	0	0	0	4 222	0	0	0
	Koundara	0	0	0	0	0	0	0	0	2	0
	Total	0	0	0	0	0	0	0	4 222	0	102
Conakry	Dixinn	0	0	0	0	0	0	0	0	0	0
	Kaloum	0	0	0	0	0	0	0	0	0	0
	Matam	0	0	0	0	0	0	0	0	0	0
	Matoto	0	0	0	0	0	0	0	0	0	0
	Ratoma	0	0	0	0	0	0	0	0	0	0
	Total	0	0	0	0	0	0	0	0	0	0
Faranah	Dabola	0	0	0	0	0	0	0	0	0	0
	Dinguiraye	0	0	0	0	0	0	1 018	0	226	0
	Faranah	0	0	0	0	0	0	0	0	0	0
	Kissidougou	0	0	0	0	0	0	0	0	0	0
	Total	0	0	0	0	0	0	0	1 018	0	226
Kankan	Kankan	0	0	0	0	0	0	0	0	0	0
	Kérouané	0	0	0	0	0	0	384	0	0	0
	Kouroussa	0	0	0	0	0	0	1 324	0	0	0
	Mandiana	0	0	0	0	0	0	611	0	0	0
	Siguiri	0	0	0	0	0	0	0	0	0	0
	Total	0	0	0	0	0	0	0	2 319	0	0
Kindia	Coyah	0	0	0	0	0	0	0	0	0	0
	Dubrêka	0	0	0	0	0	0	533	0	0	0
	Forécariah	0	0	0	0	0	0	0	0	0	0
	Kindia	0	0	0	0	0	0	151	42	0	0
	Télimélé	0	0	0	0	0	0	0	0	0	0
	Total	0	0	0	0	0	0	0	684	42	0
Labé	Koubia	0	0	0	0	0	0	69	0	0	0
	Labé	0	0	0	0	0	0	0	0	33	0
	Lélouma	0	0	0	0	0	0	0	0	0	0
	Mali	0	0	0	0	0	0	943	0	0	0
	Tougué	0	0	0	0	0	0	90	0	59	0
	Total	0	0	0	0	0	0	0	1 122	0	92
Mamou	Dalaba	0	0	0	0	0	0	604	0	0	0
	Mamou	0	0	0	0	0	0	259	0	0	0
	Pita	0	0	0	0	0	0	0	0	0	0
	Total	0	0	0	0	0	0	0	863	0	0
N'Zérékoré	Beyla	0	0	0	0	0	0	0	0	0	0
	Gueckédou	0	0	0	0	0	0	0	0	0	0
	Lola	0	0	0	0	0	0	0	0	0	0
	Macenta	0	0	0	0	0	0	0	0	0	0
	N'Zérékoré	0	0	0	0	0	0	0	0	0	0
	Yomou	0	0	0	0	0	0	0	0	0	0
	Total	0	0	0	0	0	0	0	0	0	0
TOTAL	0	0	0	0	0	0	0	10 228	42	420	0

Tableau 26: Evolution des cas de mortalité causés par la FIEVRE APHTEUSE par région administrative et par préfecture

Régions	Préfectures	Nombre d'animaux morts									
		2015		2016		2017		2018		2019	
		Bov	Ov	Bov	Ov	Bov	Ov	Bov	Ov	Bov	Ov
Boké	Boffa	0	0	0	0	0	0	0	0	16	0
	Boké	0	0	0	0	0	0	0	0	0	0
	Fria	0	0	0	0	0	0	0	0	0	0
	Gaoual	0	0	0	0	0	0	152	0	0	0
	Koundara	0	0	0	0	0	0	0	0	0	0
	Total	0	0	0	0	0	0	0	152	0	16
Conakry	Dixinn	0	0	0	0	0	0	0	0	0	0
	Kaloum	0	0	0	0	0	0	0	0	0	0
	Matam	0	0	0	0	0	0	0	0	0	0
	Matoto	0	0	0	0	0	0	0	0	0	0
	Ratoma	0	0	0	0	0	0	0	0	0	0
	Total	0	0	0	0	0	0	0	0	0	0
Faranah	Dabola	0	0	0	0	0	0	0	0	0	0
	Dinguiraye	0	0	0	0	0	0	6	0	5	0
	Faranah	0	0	0	0	0	0	0	0	0	0
	Kissidoukou	0	0	0	0	0	0	0	0	0	0
	Total	0	0	0	0	0	0	0	6	0	5
Kankan	Kankan	0	0	0	0	0	0	0	0	0	0
	Kérouané	0	0	0	0	0	0	41	0	0	0
	Kouroussa	0	0	0	0	0	0	49	0	0	0
	Mandiana	0	0	0	0	0	0	62	0	0	0
	Siguiri	0	0	0	0	0	0	0	0	0	0
	Total	0	0	0	0	0	0	0	152	0	0
Kindia	Coyah	0	0	0	0	0	0	0	0	0	0
	Dubrêka	0	0	0	0	0	0	149	0	0	0
	Forécariah	0	0	0	0	0	0	0	0	0	0
	Kindia	0	0	0	0	0	0	40	8	0	0
	Télimélé	0	0	0	0	0	0	0	0	0	0
	Total	0	0	0	0	0	0	0	189	8	0
Labé	Koubia	0	0	0	0	0	0	17	0	0	0
	Labé	0	0	0	0	0	0	0	0	0	0
	Lélouma	0	0	0	0	0	0	0	0	0	0
	Mali	0	0	0	0	0	0	147	0	0	0
	Tougué	0	0	0	0	0	0	0	0	1	0
	Total	0	0	0	0	0	0	0	164	0	1
Mamou	Dalaba	0	0	0	0	0	0	8	0	0	0
	Mamou	0	0	0	0	0	0	39	0	0	0
	Pita	0	0	0	0	0	0	0	0	0	0
	Total	0	0	0	0	0	0	0	47	0	0
N'Zérékoré	Beyla	0	0	0	0	0	0	0	0	0	0
	Gueckédou	0	0	0	0	0	0	0	0	0	0
	Lola	0	0	0	0	0	0	0	0	0	0
	Macenta	0	0	0	0	0	0	0	0	0	0
	N'Zérékoré	0	0	0	0	0	0	0	0	0	0
	Yomou	0	0	0	0	0	0	0	0	0	0
	Total	0	0	0	0	0	0	0	0	0	0
TOTAL	0	0	0	0	0	0	0	710	8	22	0

3.1.7 Rage

Tableau 27: Evolution des cas de morsures de chiens, par région administrative et par préfecture

Régions	Préfectures	Nombre de cas de morsures déclarées														
		2015			2016			2017			2018			2019		
		Chie n	Bét	Pers	Chie n	Bét	Pers	Chie n	Bét	Pers	Chie n	Bét	Pers	Chie n	Bét	Pers
Boké	Boffa	0	29	25	0	45	24	0	23	19	0	0	20	0	15	70
	Boké	0	29	18	0	0	0	1	40	120	2	23	99	0	0	3
	Fria	0	63	32	0	48	29	0	67	22	0	165	34	3	77	50
	Gaoual	7	3	6	8	20	5	0	0	3	0	0	6			
	Koundara	5	74	19	0	192	15	2	0	22	0	40	17	3	2	22
	Total	12	198	100	8	305	73	3	130	186	2	228	176	6	94	145
Conakry	Dixinn	0	62	111	57	37	88	48	7	205	14	1	103	13	59	0
	Kaloum	0	0	0	5	0	5	0	0	0	0	0	0	0	0	0
	Matam	0	0	0	0	0	0	0	0	0	2	5	8	0	0	0
	Matoto	15	31	35	114	0	0	0	0	0	0	0	0	48	0	0
	Ratoma	9	1	127	4	19	142	6	5	94	30	1	99	0	0	101
	Total	24	94	273	180	56	235	54	12	299	46	7	210	61	59	101
Faranah	Dabola	0	0	1	0	0	0	0	0	0	0	0	0	28	17	
	Dinguiraye	0	0	0	0	0	0	0	0	0	0	0	7	0	0	
	Faranah	0	48	5	3	29	25	0	323	67	1	38	16	3	14	38
	Kissidougou	0	0	86	0	0	85	0	9	96	6	18	100	0	0	0
	Total	0	48	92	3	29	110	0	332	163	7	56	116	10	42	55
Kankan	Kankan	30	36	58	37	20	42	5	53	33	645	26	65	0	33	15
	Kérouané	0	0	5	0	0	4	0	4	4	0	12	17	0	0	9
	Kouroussa	4	0	15	2	0	20	3	20	15	2	19	16	0	0	0
	Mandiana	0	0	0	0	0	0	0	0	2	0	0	3	0	0	0
	Siguiré	5	4	35	1	0	19	0	0	0	0	0	0	2	3	79
	Total	39	40	113	40	20	85	8	77	54	647	57	101	2	36	103
Kindia	Coyah	5	17	20	44	13	91	11	16	76	12	25	72	12	9	112
	Dubrèka	2	2	104	0	2	159	0	6	120	0	3	103	0	30	58
	Forécariah	23	112	50	75	416	107	0	0	0	53	282	51	38	247	35
	Kindia	0	66	114	0	70	109	0	33	110	0	61	114	0	39	82
	Télimélé	0	0	0	0	0	0	0	33	0	0	91	22	0	49	14
	Total	30	197	288	119	501	466	11	88	306	65	462	362	50	374	301
Labé	Koubia	0	21	0	2	1	5	0	0	8	0	0	2	0	0	0
	Labé	0	811	66	0	784	12	0	340	57	0	205	15	33	0	33
	Lélouma	0	0	0	0	0	0	0	0	0	0	0	0	0	0	0
	Mali	0	0	0	0	0	0	0	0	0	3	4	6	0	0	9
	Tougué	0	0	0	0	0	0	0	0	0	0	0	0	0	0	0
	Total	0	832	66	2	785	17	0	340	65	3	209	23	33	0	42
Mamou	Dalaba	0	0	0	0	0	0	0	0	0	0	0	0	0	0	0
	Mamou	88	0	0	65	0	0	69	0	0	64	0	0	41	0	0
	Pita	0	9	1	0	56	6	1	5	10	0	5	14	0	25	33
	Total	88	9	1	65	56	6	70	5	10	64	5	14	41	25	33
N'Zérékoré	Beyla	0	0	15	0	0	0	0	0	15	0	0	22	0	0	26
	Gueckédou	27	0	87	27	0	87	0	0	0	0	0	0	0	0	130
	Lola	13	27	45	4	13	59	0	0	0	9	8	59	15	13	41
	Macenta	8	5	42	0	8	81	5	8	79	0	10	83	0	8	76
	N'Zérékoré	11	12	352	6	5	335	2	0	153	0	0	337	0	0	0
	Yomou	0	0	34	0	0	26	0	0	25	6	0	35	38	21	99
	Total	59	44	575	37	26	588	7	8	272	15	18	536	53	42	372
TOTAL	252	1 462	1 508	454	1 778	1 580	153	992	1 355	849	1 042	1 538	256	672	1 152	

Tableau 28: Evolution du nombre de chiens mordeurs mis en observation par région administrative et par préfecture

Régions	Préfectures	Nombre de chiens mordeurs mis en observation				
		2015	2016	2017	2018	2019
Boké	Boffa	13	17	12	0	10
	Boké	9		61	67	3
	Fria	17	23	14	27	10
	Gaoual	4	7	3	6	0
	Koundara	7	7	14	3	12
	Total	50	54	104	103	35
Conakry	Dixinn	94	149	154	74	0
	Kaloum	0	5	nd	nd	nd
	Matam	0	0	0	7	12
	Matoto	138	114	nd	nd	0
	Ratoma	107	114	100	89	72
	Total	339	382	254	170	84
Faranah	Dabola	4	10	24	16	9
	Dinguiraye	0	0	0	0	0
	Faranah	5	10	36	11	15
	Kissidougou	79	61	61	93	0
	Total	88	81	121	120	24
Kankan	Kankan	67	20	38	59	37
	Kérouané	2	4	6	17	0
	Kouroussa	14	11	11	12	0
	Mandiana	0	0	0	2	0
	Siguiri	15	13	0	0	47
	Total	98	48	55	90	84
Kindia	Coyah	9	58	39	47	17
	Dubrêka	87	126	88	65	5
	Forécariah	38	68	0	35	28
	Kindia	9	0	0	11	3
	Télimélé	0	0	0	8	11
	Total	143	252	127	166	64
Labé	Koubia	0	1	6	1	0
	Labé	48	12	39	15	33
	Lélouma	0	0	0	0	0
	Mali	0	0	0	1	0
	Tougué	0	0	0	0	0
	Total	48	13	45	17	33
Mamou	Dalaba	nd	0	0	0	0
	Mamou	68	38	51	51	21
	Pita	1	2	7	8	14
	Total	69	40	58	59	35
N'Zérékoré	Beyla	0	13	9	9	15
	Gueckédou	101	101	0	0	121
	Lola	19	46	0	30	23
	Macenta	28	72	70	72	63
	N'Zérékoré	322	272	149	272	0
	Yomou	34	24	21	26	97
Total	504	528	249	409	319	
TOTAL		1 339	1 398	1 013	1 134	678

Source : Bureau de Stratégie et de Développement / Ministère de l'Elevage

Tableau 29: Evolution des cas cliniques de RAGE constatés par région administrative et par préfecture

Régions	Préfectures	Nombre de cas cliniques de rage constatés														
		2015			2016			2017			2018			2019		
		Chien	Bét	Pers	Chien	Bét	Pers	Chien	Bét	Pers	Chien	Bét	Pers	Chien	Bét	Pers
Boké	Boffa	0	0	0	0	0	0	0	0	0	0	0	0	0	0	0
	Boké	0	0	0	0	0	0	0	0	0	0	0	0	0	0	3
	Fria	0	0	0	0	0	0	0	0	0	0	0	0	0	0	0
	Gaoual	0	0	0	0	0	0	0	0	3	0	0	0	0	0	0
	Koundara	0	0	0	0	0	0	0	0	0	0	0	0	0	0	0
	Total	0	0	0	0	0	0	0	0	3	0	0	0	0	0	3
Conakry	Dixinn	0	0	0	0	0	0	0	0	0	0	0	0	0	0	0
	Kaloum	0	0	0	0	0	0	0	0	0	0	0	0	0	0	0
	Matam	0	0	0	0	0	0	0	0	0	0	0	0	0	0	0
	Matoto	0	0	0	0	0	0	0	0	0	0	0	0	0	0	0
	Ratoma	4	0	0	2	0	3	0	0	0	0	0	0	0	0	0
	Total	4	0	0	2	0	3	0	0	0	0	0	0	0	0	0
Faranah	Dabola	0	0	0	2	0	0	2	0	0	0	0	0	0	0	0
	Dinguiraye	0	0	0	0	0	0	0	0	0	0	0	0	0	0	0
	Faranah	0	0	0	0	0	0	7	0	8	0	0	0	4	0	0
	Kissidoukou	0	0	0	3	0	0	0	0	0	1	0	5	0	0	0
	Total	0	0	0	5	0	0	9	0	8	1	0	5	4	0	0
Kankan	Kankan	0	0	0	0	0	0	0	0	0	0	0	0	0	0	0
	Kérouané	0	0	0	0	0	0	0	0	0	0	0	0	0	0	0
	Kouroussa	0	0	0	0	0	0	0	0	1	0	0	0	0	0	0
	Mandiana	0	0	0	0	0	0	0	0	0	0	0	0	0	0	0
	Siguiré	0	3	0	0	0	0	0	0	0	0	0	0	0	0	0
	Total	0	3	0	0	0	0	0	0	1	0	0	0	0	0	0
Kindia	Coyah	0	0	5	0	0	0	0	0	0	0	0	0	1	0	0
	Dubrèka	0	0	0	0	0	0	0	0	0	0	0	0	0	0	0
	Forécariah	0	0	0	0	0	0	0	0	0	0	0	0	0	0	0
	Kindia	0	0	0	0	0	0	0	0	0	0	0	0	0	0	0
	Télimélé	0	0	0	0	0	0	0	0	0	0	0	0	0	0	0
	Total	0	0	5	0	0	0	0	0	0	0	0	0	1	0	0
Labé	Koubia	0	0	0	2	1	0	0	0	0	0	0	0	0	0	0
	Labé	0	0	0	0	0	0	0	0	1	0	0	0	0	0	0
	Lélouma	0	0	0	0	0	0	0	0	0	0	0	0	0	0	0
	Mali	0	0	0	0	0	0	0	0	0	0	0	0	0	0	0
	Tougué	0	0	0	0	0	0	0	0	0	0	0	0	0	0	0
	Total	0	0	0	2	1	0	0	0	1	0	0	0	0	0	0
Mamou	Dalaba	0	0	0	0	0	0	0	0	0	0	0	0	0	0	0
	Mamou	0	0	0	0	0	0	0	0	0	0	0	0	0	0	0
	Pita	0	0	0	0	0	0	0	1	0	0	0	0	0	0	0
	Total	0	0	0	0	0	0	0	1	0	0	0	0	0	0	0
N'Zérékoré	Beyla	0	0	0	0	0	0	0	0	6	0	0	0	0	0	0
	Gueckédou	0	0	0	0	0	0	0	0	6	0	0	0	3	0	0
	Lola	0	0	0	0	0	0	0	0	6	0	0	0	1	0	0
	Macenta	0	0	0	0	0	0	0	0	0	0	0	1	0	0	0
	N'Zérékoré	0	0	0	0	0	0	1	0	1	1	0	1	0	0	0
	Yomou	0	0	0	0	0	0	0	0	0	0	0	0	0	0	0
	Total	0	0	0	0	0	0	1	0	7	1	0	2	4	0	0
TOTAL	4	3	5	9	1	3	10	1	20	2	0	7	9	0	3	

Source : Bureau de Stratégie et de Développement / Ministère de l'Elevage

3.2 Vaccination du cheptel

Tableau 30: Vaccinations contre le CHARBON BACTERIDIEN par région administrative et par préfecture (bovins et ovins)

Régions	Préfectures	Nombre d'animaux vaccinés									
		Bovins					Ovins				
		2015	2016	2017	2018	2019	2015	2016	2017	2018	2019
Boké	Boffa	0	4 620	7 084	3 148	2 200	0	0	0	0	0
	Boké	0	0	2 719	14 187	0	0	0	297	320	0
	Fria	5 134	2 282	1 869	4 741	9 614	0	0	0	422	0
	Gaoual	4 790	2 255	11 800	5 000	0	0	0	1 757	0	3 700
	Koundara	849	497	1 580	9 681	6 007	0	0	134	1 670	2 749
	Total	10 773	9 654	25 052	36 757	17 821	0	0	2 188	2 412	6 449
Conakry	Dixinn	0	0	0	0	0	0	0	0	0	0
	Kaloum	0	0	0	0	0	0	0	0	0	0
	Matam	0	0	0	0	20	0	0	0	0	10
	Matoto	0	0	0	0	0	0	0	0	0	0
	Ratoma	0	0	0	0	0	0	0	0	0	0
	Total	0	0	0	0	20	0	0	0	0	10
Faranah	Dabola	1 682	6 589	10 286	4 268	4 849	7 20	1 024	2 377	1 761	984
	Dinguiraye	1 788	1 761	1 683	5 839	5 364	160	163	189	3 239	2 835
	Faranah	nd	4 350	520	500	712	nd	0	0	8 659	0
	Kissidougou	nd	0	0	170	0	nd	0	0	0	0
	Total	3 470	12 700	12 489	10 777	10 925	880	1 187	2 566	13 659	3 819
Kankan	Kankan	170	170	24 000	600	0	30	30	0	150	0
	Kérouané	789	80	95	0	170	0	0	0	0	0
	Kouroussa	6 010	170	9 663	5 494	1 295	0	0	861	928	130
	Mandiana	0	1 490	50	75	0	0	0	0	0	0
	Siguiré	8 493	11 304	39 437	15 407	7 149	29	53	2 472	150	382
	Total	15 462	13 214	73 245	21 576	8 611	59	83	3 333	1 228	512
Kindia	Coyah	2 901	4 153	1 973	2 097	1 689	0	0	0	10	0
	Dubrêka	2 668	3 508	4 310	2 373	1 736	382	514	538	120	129
	Forécariah	105	230	720	152	101	0	0	0	393	0
	Kindia	4 216	4 001	6 294	3 166	1 342	0	25	0	100	0
	Télimélé	0	0	0	80	0	0	0	0	0	0
	Total	9 890	11 892	13 297	7 868	4 868	382	539	538	623	129
Labé	Koubia	1 860	1 311	6 721	3 798	6 040	856	230	3 368	1 004	3 367
	Labé	8 678	6 240	10 830	9 426	11 618	3 163	2 350	2 834	1 824	1 135
	Lélouma	181	97	4 732	674	0	0	24	772	44	0
	Mali	2 763	5 663	13 140	5 398	5 910	1 697	1 731	2 682	1 276	1 251
	Tougué	2 410	4 450	6 670	4 200	3 810	1 700	1 130	1 960	2 530	2 060
	Total	15 892	17 761	42 093	23 496	27 378	7 416	5 465	11 616	6 678	7 813
Mamou	Dalaba	Nd	1 415	6 612	4 067	0	Nd	0	1 647	0	0
	Mamou	2 729	2 679	3 310	2 365	2 267	136	160	695	654	728
	Pita	7 989	0	1 718	416	591	0	0	44	5	7
	Total	10 718	4 094	11 640	6 848	2 858	136	160	2 386	651	735
N'Zérékoré	Beyla	7 922	0	7 015	410	0	0	0	0	0	0
	Gueckédou	0	0	0	0	0	0	0	0	0	0
	Lola	0	0	0	0	0	0	0	0	0	0
	Macenta	0	0	0	100	0	0	0	0	0	0
	N'Zérékoré	0	0	0	0	0	0	0	0	0	0
	Yomou	0	0	0	0	0	0	0	0	0	0
Total	7 922	0	7 015	510	0	0	0	0	0	0	
TOTAL	74 127	69 315	184 831	107 832	72 481	8 873	7 434	22 627	25 259	19 467	

Tableau 31: Vaccinations contre le CHARBON BACTERIDIEN par région administrative et par préfecture (caprins)

Régions	Préfectures	Nombre d'animaux vaccinés				
		Caprins				
		2015	2016	2017	2018	2019
Boké	Boffa	0	0	0	0	0
	Boké	0	0	178	205	0
	Fria	0	0	0	152	0
	Gaoual	0	0	1 755	0	4 300
	Koundara	0	0	0	3 854	3 062
	Total	0	0	1 935	4 211	7 362
Conakry	Dixinn	0	0	0	0	0
	Kaloum	0	0	0	0	0
	Matam	0	0	0	0	0
	Matoto	0	0	0	0	0
	Ratoma	0	0	0	0	0
	Total	0	0	0	0	0
Faranah	Dabola	320	646	2 083	793	380
	Dinguiraye	152	74	279	1 055	2 758
	Faranah	nd	40	0	2 804	0
	Kissidougou	nd	0	0	0	0
	Total	472	760	2 362	4 652	3 138
Kankan	Kankan	35	35	0	100	0
	Kérouané	0	0	0	0	0
	Kouroussa	0	0	789	625	75
	Mandiana	0	0	0	0	0
	Siguiri	0	10 510	1 014	0	0
	Total	35	10 545	1 803	725	75
Kindia	Coyah	0	0	0	0	0
	Dubrêka	480	443	236	47	280
	Forécariah	0	0	0	91	0
	Kindia	0	0	0	50	0
	Télimélé	0	0	0	0	0
	Total	480	443	236	188	280
Labé	Koubia	2 409	467	11 051	2 860	11 032
	Labé	7 532	5 695	5 973	4 100	2 380
	Lélouma	0	14	3 168	53	0
	Mali	2 707	2 769	5 672	2 876	2 603
	Tougué	1 700	1 250	2 000	2 530	1 960
	Total	14 348	10 195	25 064	12 419	17 975
Mamou	Dalaba	nd	0	2 736	0	0
	Mamou	96	200	243	836	279
	Pita	0	0	20	4	0
	Total	96	200	2 999	840	279
N'Zérékoré	Beyla	0	0	0	0	0
	Gueckédou	0	0	0	0	0
	Lola	0	0	0	0	0
	Macenta	0	0	0	0	0
	N'Zérékoré	0	0	0	0	0
	Yomou	0	0	0	0	0
	Total	0	0	0	0	0
TOTAL	15 431	22 143	33 399	23 035	29 109	

Source : Bureau de Stratégie et de Développement / Ministère de l'Elevage

Tableau 32: Vaccinations contre le CHARBON SYMPTOMATIQUE par région administrative et par préfecture

Régions	Préfectures	Nombre de bovins vaccinés				
		2015	2016	2017	2018	2019
Boké	Boffa	0	4 620	7 084	3 148	2 200
	Boké	4 790	2 562	1 905	2 978	0
	Fria	5 134	2 282	1 869	2 514	7 982
	Gaoual	16 280	142	27 000	30 000	0
	Koundara	1 789	1 788	4 458	15 930	842
	Total	27 993	11 394	42 316	54 570	11 024
Conakry	Dixinn	0	0	0	0	0
	Kaloum	0	0	0	0	0
	Matam	0	0	0	0	0
	Matoto	0	0	0	0	0
	Ratoma	0	0	0	0	0
	Total	0	0	0	0	0
Faranah	Dabola	6 957	8 186	6 279	4 909	6 341
	Dinguiraye	1 477	1 736	1 986	1 254	1 325
	Faranah	Nd	20 620	11 754	0	5 476
	Kissidougou	Nd	3 042	4 827	2 276	0
	Total	8 434	33 584	24 846	8 439	13 142
Kankan	Kankan	2 307	260	757	2 462	2 730
	Kérouané	8 660	10 680	19 801	21 895	12 612
	Kouroussa	4 349	629	8 207	14 859	920
	Mandiana	0	2 550	750	3 224	655
	Siguiri	1 078	10 550	30 742	30 474	35 987
	Total	16 394	24 669	60 262	72 914	52 904
Kindia	Coyah	3 038	4 199	1 973	2 087	1 689
	Dubréka	3 640	4 291	4 399	2 544	1 838
	Forécariah	1 800	255	295	196	101
	Kindia	33 891	3 800	34 799	32 195	24 662
	Télimélé	8 387	5 749	3 194	8 869	2 828
	Total	50 756	18 294	44 660	45 891	31 118
Labé	Koubia	5 038	5 257	4 379	1 501	941
	Labé	15 860	13 747	15 256	10 059	9 421
	Lélouma	4 186	4 051	2 684	2 936	1 826
	Mali	0	13 071	9 379	8 451	8 596
	Tougué	12 421	6 093	9 820	8 000	7 851
	Total	37 505	42 219	41 518	30 947	28 632
Mamou	Dalaba	Nd	7 909	4 345	4 171	0
	Mamou	8 539	12 053	14 863	7 119	10 080
	Pita	0	5 299	7 518	7 156	3 258
	Total	8 539	25 271	26 726	18 446	13 338
N'Zérékoré	Beyla	0	6 917	7 015	2 910	11 600
	Gueckédou	969	1 350	0	0	0
	Lola	400	300	0	0	0
	Macenta	0	154	4 838	7 175	2 547
	N'Zérékoré	176	0	0	0	0
	Yomou	0	0	0	0	0
	Total	1 545	8 721	11 853	10 085	14 147
TOTAL	151 166	164 152	252 181	241 292	164 305	

Source : Bureau de Stratégie et de Développement / Ministère de l'Elevage

Tableau 33: Vaccinations contre la PASTEURELLOSE par région administrative et par préfecture

Régions	Préfectures	Nombre d'animaux vaccinés									
		Bovins					Ovins				
		2015	2016	2017	2018	2019	2015	2016	2017	2018	2019
Boké	Boffa	0	4 620	7 084	3 148	2 200	0	0	0	0	0
	Boké	4 803	3 088	3 321	3 978	0	0	0	464	867	0
	Fria	5 134	2 282	1 869	4 741	9 614	0	0	0	422	0
	Gaoual	16 280	142	27 000	30 000	0	0	0	0	0	0
	Koundara	2 665	2 668	4 702	30 773	5 082	578	2 081	636	4 769	2 197
	Total	28 882	12 800	43 976	72 640	16 896	578	2 081	1 100	6 058	2 197
Conakry	Dixinn	0	0	0	0	0	0	0	0	0	0
	Kaloum	0	0	0	0	0	0	0	0	0	0
	Matam	0	0	0	0	0	0	0	0	0	0
	Matoto	0	0	0	0	0	0	0	0	0	0
	Ratoma	0	0	0	0	0	0	0	0	0	0
	Total	0	0	0	0	0	0	0	0	0	0
Faranah	Dabola	150	541	300	0	400	153	180	30	0	1 007
	Dinguiraye	400	200	0	110	0	376	152	120	0	0
	Faranah	nd	11 318	0	0	0	nd	0	0	0	0
	Kissidougou	nd	1 690	96	780	0	nd	40	70	0	0
	Total	550	13 749	396	890	400	529	372	220	0	1 007
Kankan	Kankan	0	150	0	1 066	9 372	0	0	0	0	0
	Kérouané	3 453	178	275	0	1 100	0	0	0	0	0
	Kouroussa	226	0	1 500	0	2 330	0	0	0	0	0
	Mandiana	0	1 705	100	0	73	0	0	0	0	0
	Siguiri	8 503	406	515	0	1 220	206	32	277	0	0
	Total	12 182	2 439	2 390	1 066	14 095	206	32	277	0	0
Kindia	Coyah	2 035	3 107	1 013	1 889	1 100	0	0	0	0	0
	Dubrèka	378	880	1 343	1 937	1 970	0	0	0	30	35
	Forécariah	1 215	10	605	516	123	0	50	0	30	11
	Kindia	31 748	39 244	32 699	32 445	23 975	0	0	0	50	0
	Télimélé	7 846	6 055	2 854	7 165	2 828	77	78	0	58	0
	Total	43 222	49 296	38 514	43 952	29 996	77	128	0	168	46
Labé	Koubia	0	1 002	407	109	0	150	419	0	0	0
	Labé	7 620	1 301	2 376	1 789	2 676	87	61	0	659	0
	Lélouma	20	68	0	0	78	60	0	0	0	0
	Mali	8 231	9 703	6 559	5 151	6 818	0	0	2 620	0	0
	Tougué	6 480	3 050	5 800	4 600	4 150	0	0	0	0	0
	Total	22 351	15 124	15 142	11 649	13 722	297	480	2 620	659	0
Mamou	Dalaba	0	5 322	2 613	526	0	0	0	0	0	0
	Mamou	0	1 200	760	1 250	160	100	0	322	30	150
	Pita	4 578	3 689	3 225	5 025	2 186	0	0	100	200	136
	Total	4 578	10 211	6 598	6 801	2 836	100	0	422	230	286
N'Zérékoré	Beyla	0	0	0	0	0	0	0	0	0	0
	Gueckédou	12	0	0	0	0	0	0	0	0	0
	Lola	0	0	0	0	0	0	0	0	0	0
	Macenta	0	0	0	0	0	0	0	0	0	0
	N'Zérékoré	0	0	0	0	0	0	0	0	0	0
	Yomou	0	0	0	0	0	0	0	0	0	0
	Total	12	0	0	0	0	0	0	0	0	0
TOTAL	111 777	103 619	107 016	136 998	77 945	1 787	3 093	4 639	7 115	3 536	

Source : Bureau de Stratégie et de Développement / Ministère de l'Elevage

Tableau 34: Vaccinations contre la PERIPNEUMONIE CONTAGIEUSE BOVINE (PPCB) par région administrative et par préfecture

Régions	Préfectures	Nombre de bovins vaccinés				
		2015	2016	2017	2018	2019
Boké	Boffa	0	0	0	0	0
	Boké	0	0	0	0	0
	Fria	0	0	0	0	0
	Gaoual	0	0	0	0	0
	Koundara	0	0	0	0	0
	Total	0	0	0	0	0
Conakry	Dixinn	0	0	0	0	0
	Kaloum	0	0	0	0	0
	Matam	0	0	0	0	0
	Matoto	0	0	0	0	0
	Ratoma	0	0	0	0	0
	Total	0	0	0	0	0
Faranah	Dabola	51 272	26 347	46 045	46 816	46 795
	Dinguiraye	21 950	25 499	25 000	34 000	24 845
	Faranah	nd	0	0	0	0
	Kissidougou	nd	0	0	169	0
	Total	73 222	51 846	71 045	80 985	71 640
Kankan	Kankan	40 000	49 578	58 895	63 650	48 243
	Kérouané	12 000	10 668	15 000	30 000	28 400
	Kouroussa	29 197	32 495	34 397	44 069	44 360
	Mandiana	0	86 842	90 671	91 516	0
	Siguiri	0	84 992	106 617	0	0
	Total	81 197	264 575	305 580	229 235	121 003
Kindia	Coyah	0	0	0	0	0
	Dubrêka	0	0	0	0	0
	Forécariah	0	0	0	0	0
	Kindia	0	0	0	0	0
	Télimélé	0	0	0	0	0
	Total	0	0	0	0	0
Labé	Koubia	0	0	0	0	0
	Labé	0	0	0	0	0
	Lélouma	0	0	0	0	0
	Mali	0	0	0	0	0
	Tougué	0	0	0	0	0
	Total	0	0	0	0	0
Mamou	Dalaba	0	0	0	0	0
	Mamou	0	0	0	0	0
	Pita	0	0	0	0	0
	Total	0	0	0	0	0
N'Zérékoré	Beyla	53 500	39 855	43 000	49 945	34 350
	Gueckédou	0	0	0	0	0
	Lola	13 017	9 759	0	15 000	18 000
	Macenta	0	0	0	1 100	3 457
	N'Zérékoré	0	0	0	0	0
	Yomou	0	0	0	0	0
	Total	66 517	49 614	43 000	66 045	55 807
TOTAL	220 937	366 035	419 625	376 265	248 450	

Source : Bureau de Stratégie et de Développement / Ministère de l'Elevage

Tableau 35: Vaccinations contre la FIEVRE APHTEUSE par région administrative et par préfecture (bovins et ovins)

Régions	Préfectures	Nombre d'animaux vaccinés									
		Bovins					Ovins				
		2015	2016	2017	2018	2019	2015	2016	2017	2018	2019
Boké	Boffa	0	0	0	0	0	0	0	0	0	0
	Boké	0	0	0	0	0	0	0	0	0	0
	Fria	0	0	0	0	2 194	0	0	0	0	305
	Gaoual	0	0	0	0	0	0	0	0	0	0
	Koundara	0	0	0	0	7 550	0	0	0	0	0
	Total	0	0	0	0	9 744	0	0	0	0	305
Conakry	Dixinn	0	0	0	0	0	0	0	0	0	0
	Kaloum	0	0	0	0	0	0	0	0	0	0
	Matam	0	0	0	0	0	0	0	0	0	0
	Matoto	0	0	0	0	0	0	0	0	0	0
	Ratoma	0	0	0	0	0	0	0	0	0	0
	Total	0	0	0	0	0	0	0	0	0	0
Faranah	Dabola	0	0	0	0	10 000	0	0	0	0	0
	Dinguiraye	0	0	0	0	0	0	0	0	0	0
	Faranah	0	0	0	0	0	0	0	0	0	0
	Kissidougou	0	0	0	0	0	0	0	0	0	0
	Total	0	0	0	0	10 000	0	0	0	0	0
Kankan	Kankan	0	0	0	0	0	0	0	0	0	0
	Kérouané	0	0	0	0	0	0	0	0	0	0
	Kouroussa	0	0	0	0	0	0	0	0	0	0
	Mandiana	0	0	0	0	9 658	0	0	0	0	301
	Siguiri	0	0	0	0	0	0	0	0	0	0
	Total	0	0	0	0	9 658	0	0	0	0	301
Kindia	Coyah	0	0	0	0	0	0	0	0	0	0
	Dubrèka	0	0	0	0	1 302	0	0	0	0	213
	Forécariah	0	0	0	0	0	0	0	0	0	0
	Kindia	0	0	0	0	0	0	0	0	0	0
	Télimélé	0	0	0	0	0	0	0	0	0	0
	Total	0	0	0	0	1 302	0	0	0	0	213
Labé	Koubia	0	0	0	0	2 652	0	0	0	0	865
	Labé	0	0	0	0	5 572	0	0	0	0	6 746
	Lélouma	0	0	0	0	4 666	0	0	0	0	6 721
	Mali	0	0	0	0	6 035	0	0	0	0	0
	Tougué	0	0	0	0	9 722	0	0	0	0	2 778
	Total	0	0	0	0	28 647	0	0	0	0	17 110
Mamou	Dalaba	0	0	0	0	1 303	0	0	0	0	0
	Mamou	0	0	0	0	0	0	0	0	0	0
	Pita	0	0	0	0	4 880	0	0	0	0	832
	Total	0	0	0	0	6 183	0	0	0	0	832
N'Zérékoré	Beyla	0	0	0	0	8 993	0	0	0	0	648
	Gueckédou	0	0	0	0	584	0	0	0	0	345
	Lola	0	0	0	0	20 305	0	0	0	0	0
	Macenta	0	0	0	0	1 000	0	0	0	0	0
	N'Zérékoré	0	0	0	0	0	0	0	0	0	981
	Yomou	0	0	0	0	0	0	0	0	0	1 026
Total	0	0	0	0	30 882	0	0	0	0	3 000	
TOTAL	0	0	0	0	96 416	0	0	0	0	21 761	

Tableau 36: Vaccinations contre la FIEVRE APHTEUSE par région administrative et par préfecture (caprins)

Régions	Préfectures	Nombre d'animaux vaccinés				
		Caprins				
		2015	2016	2017	2018	2019
Boké	Boffa	0	0	0	0	0
	Boké	0	0	0	0	0
	Fria	0	0	0	0	221
	Gaoual	0	0	0	0	0
	Koundara	0	0	0	0	0
	Total	0	0	0	0	221
Conakry	Dixinn	0	0	0	0	0
	Kaloum	0	0	0	0	0
	Matam	0	0	0	0	0
	Matoto	0	0	0	0	0
	Ratoma	0	0	0	0	0
	Total	0	0	0	0	0
Faranah	Dabola	0	0	0	0	0
	Dinguiraye	0	0	0	0	0
	Faranah	0	0	0	0	0
	Kissidougou	0	0	0	0	0
	Total	0	0	0	0	0
Kankan	Kankan	0	0	0	0	0
	Kérouané	0	0	0	0	0
	Kouroussa	0	0	0	0	0
	Mandiana	0	0	0	0	1
	Siguiré	0	0	0	0	0
	Total	0	0	0	0	1
Kindia	Coyah	0	0	0	0	0
	Dubrèka	0	0	0	0	125
	Forécariah	0	0	0	0	0
	Kindia	0	0	0	0	0
	Télimélé	0	0	0	0	0
	Total	0	0	0	0	125
Labé	Koubia	0	0	0	0	3 315
	Labé	0	0	0	0	0
	Lélouma	0	0	0	0	0
	Mali	0	0	0	0	0
	Tougué	0	0	0	0	0
	Total	0	0	0	0	3 315
Mamou	Dalaba	0	0	0	0	0
	Mamou	0	0	0	0	0
	Pita	0	0	0	0	2 917
	Total	0	0	0	0	2 917
N'Zérékoré	Beyla	0	0	0	0	314
	Gueckédou	0	0	0	0	457
	Lola	0	0	0	0	0
	Macenta	0	0	0	0	0
	N'Zérékoré	0	0	0	0	1 829
	Yomou	0	0	0	0	560
	Total	0	0	0	0	3 160
TOTAL		0	0	0	0	9 739

Source : Bureau de Stratégie et de Développement / Ministère de l'Élevage

Tableau 37: Vaccinations contre la PESTE DES PETITS RUMINANTS (PPR) par région administrative et par préfecture

Régions	Préfectures	Nombre d'animaux vaccinés (Ovins et Caprins)				
		2015	2016	2017	2018	2019
Boké	Boffa	0	1 100	1 330	517	5 082
	Boké	690	2 028	19	1 863	0
	Fria	1 950	1 392	520	3 543	5 674
	Gaoual	600	0	700	9 500	0
	Koundara	10 000	16 944	11 639	24 864	18 974
	Total	13 240	21 464	14 208	40 287	29 730
Conakry	Dixinn	0	108	34	0	0
	Kaloum	0	0	0	0	0
	Matam	0	0	0	0	0
	Matoto	0	220	0	0	1 455
	Ratoma	0	0	0	0	57
	Total	0	328	34	0	1 512
Faranah	Dabola	15 207	4 825	100	824	9 806
	Dinguiraye	0	3 364	5 276	5 956	19 845
	Faranah	1 650	164	1 345	0	4 707
	Kissidougou	0	97	0	475	0
	Total	16 857	8 450	6 721	7 255	34 358
Kankan	Kankan	0	5 800	0	0	6 002
	Kérouané	0	2 798	0	0	2 700
	Kouroussa	130	4 762	1 192	2 958	3 695
	Mandiana	0	18 001	90	300	4 290
	Siguiiri	410	1 084	107	0	8 838
	Total	540	32 445	1 389	3 258	25 525
Kindia	Coyah	6 837	8 193	3 244	2 058	3 708
	Dubrêka	2 601	1 996	3 427	1 810	2 394
	Forécariah	1 172	2 117	1 116	2 947	11 377
	Kindia	0	0	245	778	10 118
	Télimélé	10 607	4 559	3 345	6 760	10 650
	Total	21 217	16 865	11 377	14 353	38 247
Labé	Koubia	0	1 400	2 433	3 232	12 762
	Labé	7 127	8 373	13 108	15 961	36 678
	Lélouma	2 945	3 283	4 996	6 673	13 149
	Mali	3 294	0	9 293	4 649	19 790
	Tougué	0	7 200	6 100	8 977	14 648
	Total	13 366	20 256	35 930	39 492	97 027
Mamou	Dalaba	0	13 470	7 050	8 228	57
	Mamou	2 867	4 785	4 166	6 446	23 005
	Pita	2 965	9 037	4 994	10 942	19 880
	Total	5 832	27 292	16 210	25 616	42 942
N'Zérékoré	Beyla	0	40	0	0	5 805
	Gueckédou	0	0	0	0	896
	Lola	452	0	0	4 000	7 000
	Macenta	0	798	321	5 771	5 677
	N'Zérékoré	9 000	3 000	0	4 000	24 121
	Yomou	11 000	4 000	0	14 584	8 000
Total	20 452	7 838	321	28 355	51 499	
TOTAL		91 504	134 938	86 190	971 133	320 840

Source : Bureau de Stratégie et de Développement / Ministère de l'Elevage

Tableau 38: Vaccinations contre les MALADIES AVIAIRES par région administrative et par préfecture

Régions	Préfectures	Nombre d'animaux vaccinés									
		Maladie de Newcastle					Variolo				
		2015	2016	2017	2018	2019	2015	2016	2017	2018	2019
Boké	Boffa	0	877	1 139	5 110	2 385	0	0	0	2 800	0
	Boké	2 415	3 911	3 106	7 280	0	0	0	0	0	
	Fria	342	670	1 325	1 419	2 657	0	0	0	0	0
	Gaoual	1 600	500	300	0	0	0	0	0	0	0
	Koundara	1 775	790	559	3 741	1 743	0	0	0	0	0
	Total	6 132	6 748	6 429	17 550	6 785	0	0	0	2 800	0
Conakry	Dixinn	0	0	0	0	0	0	0	0	0	0
	Kaloum	0	0	0	0	0	0	0	0	0	0
	Matam	0	0	0	0	0	0	0	0	0	0
	Matoto	0	2 800	0	0	0	0	0	0	0	0
	Ratoma	1 138	149	2 654	894	11	0	0	0	0	0
	Total	1 138	2 949	2 654	894	11	0	0	0	0	0
Faranah	Dabola	3 303	2 950	13 651	12 601	6 425	0	0	0	0	0
	Dinguiraye	1 400	0	300	0	300	0	0	0	0	0
	Faranah	0	15 304	13 024	3 617	4 267	0	10 500	2 254	0	3 000
	Kissidoukou	0	9 023	5 474	2 797	0	0	0	0	0	0
	Total	4 703	27 277	32 449	19 015	10 992	0	10 500	2 254	0	3 000
Kankan	Kankan	55 038	4 685	29 150	51 500	7 679	44 400	46 500	0	23 800	0
	Kérouané	6 259	1 644	1 225	1 540	7 357	0	0	0	0	0
	Kouroussa	14 692	6 198	11 621	17 396	33 500	0	0	0	0	0
	Mandiana	0	7 300	703	1 401	860	0	0	0	0	0
	Siguirii	15 744	1 606	3 408	0	5 930	0	0	0	0	118
	Total	91 733	63 598	46 107	71 837	55 326	44 400	46 500	0	23 800	118
Kindia	Coyah	29 834	78 532	8 992	40 072	3 763	0	4 975	4 289	17 430	20
	Dubrêka	9 227	1 565	1 397	2 376	789	0	0	0	0	0
	Forécariah	9 443	6 690	1 581	3 988	4 711	0	0	0	0	0
	Kindia	9 741	1 905	7 373	5 574	4 804	0	73	0	0	0
	Télimélé	10 981	0	395	8 053	2 592	0	0	0	0	0
	Total	69 226	88 692	19 738	60 063	16 659	0	5 048	4 289	17 430	20
Labé	Koubia	2 100	6 043	1 432	798	1 207	0	0	0	0	0
	Labé	43 525	66 062	44 568	30 134	124 720	16 900	0	16 170	112 000	34 600
	Lélouma	2 196	2 303	752	2 107	1 804	0	0	0	0	0
	Mali	0	434	1 622	0	4 510	0	0	0	0	0
	Tougué	14 250	5 880	5 100	5 700	8 420	0	0	0	0	0
	Total	62 071	80 722	53 474	38 739	140 661	16 900	0	16 170	112 000	34 600
Mamou	Dalaba	0	4 082	0	2 720	0	0	0	0	0	0
	Mamou	17 198	2 844	5 884	9 305	14 734	0	0	0	0	0
	Pita	11 298	25 451	7 566	8 473	8 033	0	0	0	0	0
	Total	28 496	32 377	13 450	20 498	22 767	0	0	0	0	0
N'Zérékoré	Beyla	12 046	17	0	1 643	988	0	0	0	0	0
	Gueckédou	2 301	407	0	0	2 382	0	0	0	0	43
	Lola	11 578	0	0	100	0	0	0	0	0	0
	Macenta	0	1 918	1 546	2 154	2 595	0	0	0	0	0
	N'Zérékoré	5 613	750	160	190	20 537	6 200	1 311	0	0	0
	Yomou	2 900	1 650	1 400	4 015	2 700	0	0	0	0	0
Total	34 438	4 742	3 106	8 102	29 202	6 200	1 311	0	0	43	
TOTAL	297 937	307 105	177 407	236 698	282 403	67 504	63 359	22 713	156 030	37781	

Source : Bureau de Stratégie et de Développement / Ministère de l'Elevage

Tableau 39: Vaccinations contre la RAGE par région administrative et par préfecture

Régions	Préfectures	Nombre d'animaux vaccinés									
		Chiens					Chats				
		2015	2016	2017	2018	2019	2015	2016	2017	2018	2019
Boké	Boffa	0	6	9	3	4	0	0	0	0	0
	Boké	4	74	54	0	0	0	2	44	0	0
	Fria	67	35	105	82	71	0	0	0	0	1
	Gaoual	0	2	24	0	0	0	0	0	0	0
	Koundara	0	0	0	0	1 743	0	0	0	0	0
	Total	71	117	192	85	1 818	0	2	44	0	1
Conakry	Dixinn	0	399	380	237	42	0	0	0	0	0
	Kaloum	0	0	0	0	0	0	0	0	0	0
	Matam	0	0	0	0	36	0	0	0	0	2
	Matoto	0	127	0	0	0	0	0	0	0	0
	Ratoma	162	168	263	365	485	22	22	9	22	24
	Total	162	694	643	602	563	22	22	9	22	26
Faranah	Dabola	13	8	0	2	0	0	1	0	0	0
	Dinguiraye	0	0	0	0	15	0	0	0	0	0
	Faranah	0	26	32	9	1 503	0	0	37	0	0
	Kissidoukou	0	144	108	100	0	0	0	0	0	0
	Total	13	178	140	115	1 518	0	1	37	0	0
Kankan	Kankan	54	42	84	38	17	9	2	0	0	0
	Kérouané	23	19	34	37	31	0	0	0	0	0
	Kouroussa	26	25	19	15	9	0	0	0	0	0
	Mandiana	0	0	0	35	0	0	0	0	0	0
	Siguiiri	22	106	10	0	181	0	0	0	0	0
	Total	225	192	147	125	238	9	2	0	0	0
Kindia	Coyah	121	252	255	288	204	0	4	8	1	1
	Dubrêka	200	174	186	177	201	0	4	0	0	1
	Forécariah	44	68	67	74	57	0	0	0	0	2
	Kindia	227	258	289	293	288	1	6	3	1	1
	Télimélé	8	17	3	11	0	0	0	0	0	0
	Total	605	769	800	843	750	1	14	11	2	5
Labé	Koubia	0	0	0	0	1	0	0	0	0	0
	Labé	158	69	148	35	35	0	0	0	1	0
	Lélouma	1	1	1	3	7	0	0	0	0	0
	Mali	31	120	98	9	15	0	0	0	0	0
	Tougué	10	13	13	7	10	0	0	0	0	0
	Total	200	203	260	54	58	0	0	0	1	0
Mamou	Dalaba	0	6	0	4	485	0	0	0	0	0
	Mamou	84	520	88	70	155	0	0	0	0	0
	Pita	24	37	14	10	647	0	0	0	0	0
	Total	108	563	102	84	1 287	0	0	0	0	0
N'Zérékoré	Beyla	0	13	13	0	6	0	0	0	15	0
	Gueckédou	101	141	0	31	113	0	0	0	0	0
	Lola	50	47	0	56	42	0	0	0	0	0
	Macenta	nd	139	101	119	194	0	0	0	0	0
	N'Zérékoré	638	585	475	460	1 518	3	2	2	4	54
	Yomou	98	244	201	417	316	0	0	0	0	0
	Total	887	1 169	790	1 083	2 189	3	2	2	19	54
TOTAL	2 271	3 885	3 074	2 991	8 421	35	43	103	44	86	

Source : Bureau de Stratégie et de Développement / Ministère de l'Elevage

3.3. Lutte contre les fauves et chiens errants

Tableau 40: Animaux abattus par les fauves par région administrative et par préfecture

Régions	Préfectures	Nombre d'animaux abattus par les fauves									
		Bovins					Petits ruminants				
		2015	2016	2017	2018	2019	2015	2016	2017	2018	2019
Boké	Boffa	0	0	0	0	0	0	0	0	0	0
	Boké	0	0	0	0	0	0	0	0	0	0
	Fria	3	0	0	0	0	36	0	0	0	0
	Gaoual	0	17	0	0	0	0	99	0	0	0
	Koundara	4	0	0	0	0	8	0	0	0	0
	Total	7	17	0	0	0	44	99	0	0	0
Conakry	Dixinn	0	0	0	0	0	0	0	0	0	0
	Kaloum	0	0	0	0	0	0	0	0	0	0
	Matam	0	0	0	0	0	0	0	0	0	0
	Matoto	0	0	0	0	0	0	0	0	0	0
	Ratoma	0	0	0	0	0	0	0	0	0	0
	Total	0	0	0	0	0	0	0	0	0	0
Faranah	Dabola	0	7	3	0	0	12	5	0	0	15
	Dinguiraye	0	0	0	0	0	0	0	0	0	0
	Faranah	0	0	0	0	0	0	0	0	0	0
	Kissidougou	0	0	0	0	0	0	0	0	0	0
	Total	0	7	3	0	0	12	5	0	0	15
Kankan	Kankan	0	0	0	0	0	0	0	0	0	0
	Kérouané	0	0	2	0	0	0	0	3	0	0
	Kouroussa	0	0	5	70	29	0	87	6	1 310	0
	Mandiana	0	0	0	0	0	0	0	0	0	0
	Siguiré	0	0	0	0	0	0	0	0	0	0
	Total	0	0	7	70	29	0	87	9	1 310	0
Kindia	Coyah	0	0	0	0	0	0	0	0	0	0
	Dubrèka	0	0	0	0	0	12	0	0	0	0
	Forécariah	0	0	0	0	0	0	0	0	0	0
	Kindia	41	0	0	0	0	61	0	0	0	0
	Télimélé	0	0	0	0	0	0	0	0	0	0
	Total	41	0	0	0	0	73	0	0	0	0
Labé	Koubia	0	0	247	34	18	0	0	211	69	39
	Labé	5	0	0	0	0	38	0	0	0	0
	Lélouma	87	0	0	0	0	184	0	0	0	0
	Mali	0	0	0	0	0	0	0	0	0	0
	Tougué	0	0	0	0	38	0	0	0	73	263
	Total	92	0	10	34	56	222	0	211	142	302
Mamou	Dalaba	0	0	0	0	0	0	0	0	0	0
	Mamou	0	0	0	0	0	0	0	0	0	0
	Pita	0	6	0	0	0	0	52	1	0	35
	Total	0	6	0	0	0	0	52	1	0	35
N'Zérékoré	Beyla	0	0	0	0	0	0	0	0	0	0
	Gueckédou	0	0	0	0	0	0	0	0	0	0
	Lola	0	0	0	0	0	0	0	0	0	0
	Macenta	0	0	0	0	0	0	0	0	0	0
	N'Zérékoré	0	0	0	0	0	0	0	0	0	0
	Yomou	0	0	0	0	0	0	0	0	0	0
	Total	0	0	0	0	0	0	0	0	0	0
TOTAL	140	30	20	104	85	351	243	211	1 452	352	

Tableau 41 : Abattage des fauves et chiens errants par région administrative et par préfecture

Régions	Préfectures	Nombre de fauves et chiens errants abattus									
		Fauves					Chiens errants				
		2015	2016	2017	2018	2019	2015	2016	2017	2018	2019
Boké	Boffa	0	0	0	0	0	0	0	0	0	0
	Boké	0	0	0	0	0	0	0	0	0	0
	Fria	0	0	0	0	0	9	0	0	0	0
	Gaoual	0	5	0	0	0	0	0	0	0	0
	Koundara	0	0	0	0	0	6	0	0	0	0
	Total	0	5	0	0	0	15	0	0	0	0
Conakry	Dixinn	0	0	0	0	0	0	0	0	0	0
	Kaloum	0	0	0	0	0	0	0	0	0	0
	Matam	0	0	0	0	0	0	0	0	0	0
	Matoto	0	0	0	0	0	0	0	0	0	0
	Ratoma	0	0	0	0	0	0	0	0	0	0
	Total	0	0	0	0	0	0	0	0	0	0
Faranah	Dabola	0	3	1	0	0	0	0	0	0	5
	Dinguiraye	0	0	0	0	0	0	0	0	0	0
	Faranah	0	0	0	0	0	0	0	0	0	0
	Kissidougou	0	0	0	0	0	0	0	0	0	0
	Total	0	3	1	0	0	0	0	0	0	5
Kankan	Kankan	0	0	0	0	0	0	0	0	0	0
	Kérouané	0	0	0	0	0	0	0	0	0	0
	Kouroussa	0	0	1	1	0	0	182	3	0	0
	Mandiana	0	0	0	0	0	0	0	0	0	0
	Siguiré	0	0	0	0	0	0	0	0	0	0
	Total	0	0	1	1	0	0	182	3	0	0
Kindia	Coyah	0	0	0	0	0	0	0	0	0	0
	Dubrèka	0	0	0	0	0	0	0	0	0	0
	Forécariyah	0	0	0	0	0	0	0	0	0	0
	Kindia	0	0	0	0	0	0	0	0	0	0
	Télimélé	0	0	0	0	0	2	0	0	0	0
	Total	0	0	0	0	0	2	0	0	0	0
Labé	Koubia	0	0	0	0	0	0	0	0	0	0
	Labé	0	0	0	0	0	124	0	0	0	0
	Lélouma	0	0	0	0	0	128	0	1	0	0
	Mali	0	0	0	0	0	0	0	0	0	0
	Tougué	0	0	0	0	0	0	0	0	95	0
	Total	0	0	0	0	0	252	0	1	95	0
Mamou	Dalaba	0	0	0	0	0	0	0	0	0	0
	Mamou	0	0	0	0	0	0	0	0	0	0
	Pita	0	0	0	0	0	0	40	15	0	38
	Total	0	0	0	0	0	0	40	15	0	38
N'Zérékoré	Beyla	0	0	0	0	0	0	0	0	0	0
	Gueckédou	0	0	0	0	0	24	0	0	0	0
	Lola	0	0	0	0	0	0	0	0	0	0
	Macenta	0	0	0	0	0	0	0	0	0	0
	N'Zérékoré	0	0	0	0	0	0	0	0	0	0
	Yomou	0	0	0	0	44	0	8	15	37	39
	Total	0	0	0	0	44	24	8	15	37	39
TOTAL	0	8	2	1	44	293	230	34	132	82	

Source : Bureau de Stratégie et de Développement / Ministère de l'Elevage

3.4 Consommation de produits vétérinaires

Tableau 42: Evolution de la consommation de produits vétérinaires par région administrative et par préfecture

Régions	Préfectures	Quantité de produits vétérinaires consommée (en milliers de GNF)				
		2015	2016	2017	2018	2019
Boké	Boffa	0	9 818	20 875	20 068	22 191
	Boké	16 302	15 560	42 642	50 945	86 070
	Fria	33 571	17 627	32 893	40 608	56 376
	Gaoual	0	0	0	64 672	0
	Koundara	19 971	23 977	26 273	16 426	25 587
	Total	69 843	66 982	122 683	192 719	190 224
Conakry	Dixinn	0	54 912	46 876	39 133	5 015
	Kaloum	0	1 004	0	0	0
	Matam	0	0	0	0	0
	Matoto	0	1 062	0	0	0
	Ratoma	11 981	15 110	4 474	31 213	40 422
	Total	11 981	72 087	51 350	70 346	45 437
Faranah	Dabola	1 758	90 612	83 156	113 585	75 447
	Dinguiraye	0	2 750	67 939	68 000	75 750
	Faranah	35 687	94 649	0	58 396	41 289
	Kissidougou	0	52 959	62 827	62 603	0
	Total	37 445	240 969	213 922	302 584	192 485
Kankan	Kankan	226 366	273 582	202 552	982 376	71 157
	Kérouané	86 456	96 284	110 704	154 314	153 067
	Kouroussa	131 913	93 966	136 970	123 885	0
	Mandiana	0	213 369	193 677	0	0
	Siguiri	94 642	103 047	116 379	159 883	181 048
	Total	539 375	780 247	760 282	1 420 457	405 272
Kindia	Coyah	28 125	37 672	20 348	0	0
	Dubrèka	40 483	31 696	27 765	32 639	35 573
	Forécariah	31 051	26 857	7 325	29 223	36 523
	Kindia	414 530	422 014	392 999	537 619	433 085
	Télimélé	37 171	37 232	13 376	22 056	14 556
	Total	551 360	555 470	461 813	621 536	519 737
Labé	Koubia	25 447	35 077	45 129	23 059	39 922
	Labé	876 915	73 076	685 996	162 756	311 686
	Lélouma	3 532	19 253	19 253	30 263	43 286
	Mali	97 483	44 338	48 830	42 658	90 605
	Tougué	89 907	36 067	285 851	73 795	0
	Total	1 093 283	171 743	1 085 058	332 530	485 498
Mamou	Dalaba	0	19 710	0	73 346	155 105
	Mamou	138 386	84 592	99 053	105 520	152 270
	Pita	0	40 760	0	0	0
	Total	138 386	145 061	99 053	178 866	307 375
N'Zérékoré	Beyla	65 359	58 517	59 260	64 015	60 825
	Gueckédou	23 028	22 213	0	0	20 718
	Lola	83 817	51 123	0	59 526	32 047
	Macenta	0	32 147	26 619	38 864	0
	N'Zérékoré	172 427	33 489	162 634	228 303	0
	Yomou	26 526	19 000	7 592	47 247	39 803
Total	371 156	216 488	256 105	437 954	153 392	
TOTAL		2 812 829	2 249 047	3 050 266	3 556 991	2 299 419

Source : Bureau de Stratégie et de Développement / Ministère de l'Elevage

Chapitre 4 : Exploitation du cheptel

4.1 Productions animales nationales

Tableau 43: Estimation des productions animales nationales

Types de productions	Quantités produites				
	2015	2016	2017	2018	2019
Lait de vache (litres)	182 018 372	192 001 681	202 532 576	213 641 010	225 358 788
Viande (kg)	114 697 397	121 866 607	129 127 479	136 454 242	145 155 568
Bovins	80 451 149	84 863 718	89 518 318	94 428 186	99 607 381
Ovins	8 835 532	9 566 882	10 204 004	10 887 706	11 612 418
Caprins	12 477 322	13 538 059	14 453 960	15 415 821	16 460 182
Porcins	1 829 836	1 920 225	2 015 830	2 117 048	2 417 202
Volaille/lapins	11 103 558	11 977 723	12 935 367	13 605 481	15 058 384
Œufs (kg)	19 818 567	22 801 770	26 210 011	26 092 285	32 789 971

Source : Bureau de Stratégie et de Développement / Ministère de l'Élevage (Modèle de projection et d'estimation des productions animales)

4.2 Abattages contrôlés

Tableau 44: Evolution des abattages contrôlés de bovins par région administrative et par préfecture

Régions	Préfectures	Nombre de bovins abattus				
		2015	2016	2017	2018	2019
Boké	Boffa	56	112	122	205	405
	Boké	6 968	7 358	6 206	8 552	10 254
	Fria	760	663	703	731	586
	Gaoual	1 148	187	1 853	1 567	2 328
	Koundara	2 080	2 000	1 924	2 094	2 463
	Total	11 012	10 320	10 808	13 149	16 036
Conakry	Dixinn	0	0	0	0	0
	Kaloum	0	0	0	0	0
	Matam	1 260	1 440	1 800	0	0
	Matoto	20 738	21 020	17 243	17 964	4 618
	Ratoma	8 788	10 331	11 586	12 155	13 911
	Total	30 786	32 821	30 629	30 119	18 529
Faranah	Dabola	1 772	2 051	1 896	1 925	1 916
	Dinguiraye	2 774	2 606	2 875	1 992	1 992
	Faranah	1 485	2 230	2 116	1 442	1 610
	Kissidougou	nd	4 042	4 283	3 307	2 028
	Total	6 031	10 929	11 170	8 666	7 546
Kankan	Kankan	3 428	3 681	2 084	4 317	4 834
	Kérouané	2 967	3 026	3 069	3 260	2 778
	Kouroussa	2 103	2 169	2 071	2 116	2 121
	Mandiana	3 285	2 528	3 541	3 874	7 502
	Siguiri	9 432	8 386	12 330	2 998	13 305
	Total	21 215	19 790	23 095	16 576	30 540
Kindia	Coyah	5 688	4 916	4 261	3 784	3 506
	Dubréka	1 781	1 847	1 650	1 715	1 900
	Forécariah	1 404	1 102	1 080	987	1 071
	Kindia	5 495	5 683	5 717	5 299	6 273
	Télimélé	1 813	1 467	1 056	1 195	1 558
	Total	16 181	15 015	13 764	12 980	14 308
Labé	Koubia	948	1 020	1 035	613	872
	Labé	15 350	7 360	7 466	7 370	10 071
	Lélouma	3 586	3 099	3 045	3 106	3 277
	Mali	1 946	993	1 250	1 094	1 538
	Tougué	1 212	989	941	891	842
	Total	23 042	13 461	13 737	13 074	16 600
Mamou	Dalaba	nd	767	1 195	950	1 362
	Mamou	5 514	5 325	3 155	3 035	3 713
	Pita	nd	3 424	3 429	2 958	3 434
	Total	5 514	9 516	7 779	6 943	8 509
N'Zérékoré	Beyla	2 437	2 269	2 788	2 677	2 536
	Gueckédou	1 149	1 149	nd	855	1 612
	Lola	659	679	nd	704	626
	Macenta	1 761	1 570	1 588	1 569	1 422
	N'Zérékoré	4 679	4 969	5 019	5 244	4 297
	Yomou	529	627	905	623	626
	Total	11 214	11 263	10 300	11 672	11 119
TOTAL	124 995	123 115	121 282	113 168	123 187	

Source : Bureau de Stratégie et de Développement / Ministère de l'Elevage

Tableau 45: Evolution des abattages contrôlés de petits ruminants par région administrative et par préfecture

Régions	Préfectures	Nombre d'animaux abattus									
		Ovins					Caprins				
		2015	2016	2017	2018	2019	2015	2016	2017	2018	2019
Boké	Boffa	0	0	0	0	0	0	0	0	0	0
	Boké	6	39	18	392	18	90	181	142	561	248
	Fria	0	0	0	0	0	0	0	0	0	0
	Gaoual	136	42	19	144	0	261	64	62	640	1 529
	Koundara	187	298	264	124	317	1 556	1 070	1 067	1 011	1 167
	Total	329	379	301	660	335	1 907	1 315	1 271	2 212	2 944
Conakry	Dixinn	0	843	858	789	693	0	1 217	1 130	1 427	1 341
	Kaloum	0	0	0	0	0	0	0	0	0	0
	Matam	120	125	130	0	0	432	6	540	0	0
	Matoto	2 240	2 036	4 608	468	468	6 930	0	3 768	611	611
	Ratoma	0	0	0	0	0	0	0	0	0	0
	Total	2 360	3 004	5 596	1 257	1 161	7 362	1 223	5 438	2 038	1 952
Faranah	Dabola	93	125	125	84	148	477	356	247	274	283
	Dinguiraye	299	174	219	117	117	669	474	666	316	316
	Faranah	135	88	37	21	56	699	546	290	236	471
	Kissidougou	nd	82	63	78	70	nd	232	269	172	162
	Total	527	469	444	300	391	1 845	1 608	1 472	998	1 232
Kankan	Kankan	641	4	531	294	588	775	21	619	737	1 631
	Kérouané	17	39	17	67	91	75	81	23	138	298
	Kouroussa	3 173	114	70	115	187	2 361	763	1 100	913	868
	Mandiana	106	209	388	160	823	483	755	1 946	947	2 531
	Siguiri	858	868	1 375	507	1 258	1 750	1 658	2 348	541	2 720
	Total	4 795	1 234	2 376	1 143	2 947	5 444	3 278	6 036	3 276	8 048
Kindia	Coyah	163	223	376	236	330	149	683	622	817	839
	Dubrêka	88	71	60	55	68	131	129	91	98	129
	Forécariah	0	0	0	0	0	0	0	0	0	0
	Kindia	404	447	841	796	625	708	870	3 549	2 357	2 481
	Télimélé	0	0	0	0	0	0	0	0	0	0
	Total	655	741	1 277	1 087	1 023	988	1 682	4 262	3 272	3 449
Labé	Koubia	0	0	0	0	0	17	14	20	10	6
	Labé	582	648	86	211	744	7 806	4 734	4 185	6 294	3 292
	Lélouma	0	0	0	0	0	0	0	0	0	0
	Mali	0	0	0	0	0	0	0	0	0	0
	Tougué	0	2	1	0	0	145	178	84	71	73
	Total	582	650	87	211	744	7 968	4 226	4 289	6 375	3 371
Mamou	Dalaba	nd	0	0	0	0	nd	0	0	0	0
	Mamou	297	155	152	174	268	317	249	241	206	346
	Pita	nd	0	0	0	0	nd	0	0	0	0
	Total	297	155	152	174	268	317	249	241	206	346
N'Zérékoré	Beyla	657	671	706	544	451	919	759	1 208	947	718
	Gueckédou	189	189	nd	152	648	233	233	nd	153	1 616
	Lola	63	31	nd	201	125	188	72	nd	193	213
	Macenta	91	90	195	162	99	227	215	441	384	259
	N'Zérékoré	388	351	308	284	301	518	537	394	327	364
	Yomou	74	58	28	92	172	204	183	79	152	182
Total	1 462	1 390	1 237	1 435	1 796	2 289	1 999	2 122	2 156	3 352	
TOTAL	11 007	8 022	11 470	6 267	8 665	27 637	16 280	25 131	20 533	24 69	

Source : Bureau de Stratégie et de Développement / Ministère de l'Elevage

Tableau 46: Evolution des abattages contrôlés de porcins par région administrative et par préfecture

Régions	Préfectures	Nombre de porcs abattus				
		2015	2016	2017	2018	2019
Boké	Boffa	0	0	0	0	0
	Boké	0	0	0	0	0
	Fria	0	0	0	0	0
	Gaoual	0	0	0	0	0
	Koundara	0	0	0	0	0
	Total	0	0	0	0	0
Conakry	Dixinn	0	0	0	0	0
	Kaloum	0	0	0	0	0
	Matam	5 750	0	9 600	0	0
	Matoto	0	0	0	0	0
	Ratoma	0	0	0	0	0
	Total	5 750	0	9 600	0	0
Faranah	Dabola	0	0	0	0	0
	Dinguiraye	0	0	0	0	0
	Faranah	0	0	0	0	0
	Kissidougou	nd	242	173	117	107
	Total	0	242	173	117	107
Kankan	Kankan	0	0	0	0	0
	Kérouané	0	0	0	0	0
	Kouroussa	0	0	0	0	0
	Mandiana	0	0	0	0	0
	Siguiri	0	0	0	0	0
	Total	0	0	0	0	0
Kindia	Coyah	0	0	0	0	0
	Dubrêka	0	0	0	0	0
	Forécariah	0	0	0	0	0
	Kindia	0	0	0	0	0
	Télimélé	0	0	0	0	0
	Total	0	0	0	0	0
Labé	Kouibia	0	0	0	0	0
	Labé	0	0	0	0	0
	Lélouma	0	0	0	0	0
	Mali	0	0	0	0	0
	Tougué	0	0	0	0	0
	Total	0	0	0	0	0
Mamou	Dalaba	0	0	0	0	0
	Mamou	0	0	0	0	0
	Pita	0	0	0	0	0
	Total	0	0	0	0	0
N'Zérékoré	Beyla	0	0	0	0	0
	Gueckédou	418	418	nd	290	2 830
	Lola	498	689	nd	834	2 249
	Macenta	126	195	1 068	715	721
	N'Zérékoré	1 192	636	810	1 791	1 123
	Yomou	653	793	611	1 178	985
	Total	2 887	2 731	2 489	4 808	7 908
TOTAL	8 637	2 973	12 262	4 925	8 015	

Source : Bureau de Stratégie et de Développement / Ministère de l'Elevage

4.3 Estimation de la production de viandes issues des abatages contrôlés

Tableau 47: Evolution de la production de viandes issues d'abatages contrôlés de bovins par région administrative et par préfecture

Régions	Préfectures	Quantité de viande ovine (en tonne)				
		2015	2016	2017	2018	2019
Boké	Boffa	5	10	11	19	38
	Boké	651	688	580	799	958
	Fria	71	62	66	68	55
	Gaoual	107	17	173	146	218
	Koundara	197	187	180	196	230
	Total	1 029	964	1 010	1 228	1 499
Conakry	Dixinn	0	0	0	0	0
	Kaloum	0	0	0	0	0
	Matam	118	135	168	0	0
	Matoto	1 938	1 964	1 611	1 679	432
	Ratoma	821	965	1 083	1 136	1 300
	Total	2 877	3 067	2 862	2 815	1 732
Faranah	Dabola	166	192	177	180	179
	Dinguiraye	259	244	269	186	186
	Faranah	139	208	198	135	150
	Kissidougou	nd	378	400	309	190
	Total	564	1 021	1 044	810	705
Kankan	Kankan	320	344	195	403	452
	Kérouané	277	283	287	305	262
	Kouroussa	197	203	194	198	198
	Mandiana	307	236	331	362	701
	Siguirri	882	784	1 152	280	1 243
	Total	1 983	1 849	2 159	1 548	2 854
Kindia	Coyah	532	459	398	354	328
	Dubrêka	166	173	154	160	178
	Forécariah	131	103	101	92	100
	Kindia	514	531	534	495	586
	Télimélé	169	137	99	112	146
	Total	1 512	1 403	1 286	1 213	1 331
Labé	Koubia	89	95	97	57	81
	Labé	1 434	688	698	689	941
	Lélouma	335	290	285	290	306
	Mali	182	93	117	102	144
	Tougué	113	92	88	83	79
	Total	2 153	1 258	1 285	1 221	1 551
Mamou	Dalaba	nd	72	112	89	127
	Mamou	515	498	295	284	347
	Pita	Nd	320	320	276	321
	Total	515	889	7 27	649	795
N'Zérékoré	Beyla	228	212	261	250	237
	Gueckédou	107	107	Nd	80	151
	Lola	62	63	Nd	66	58
	Macenta	165	147	148	147	133
	N'Zérékoré	437	464	469	490	402
	Yomou	49	59	85	58	58
Total	1 048	1 053	963	1 091	1 039	
TOTAL		11 681	11 785	11 336	10 575	11 513

Source : Bureau de Stratégie et de Développement / Ministère de l'Elevage

Tableau 48: Evolution de la production de viandes issues des abattages contrôlés de petits ruminants par région administrative et par préfecture

Régions	Préfectures	Quantité de viande ovine et caprine (en tonne)									
		Ovin					Caprin				
		2015	2016	2017	2018	2019	2015	2016	2017	2018	2019
Boké	Boffa	0	0	0	0	0	0	0	0	0	0
	Boké	0,1	0,4	0,2	4,5	0,2	1,1	2,2	1,8	7,0	3,1
	Fria	0	0	0	0	0	0	0	0	0	0
	Gaoual	1,5	0,5	0,2	1,6	0,0	3,2	0,8	0,8	7,9	19,0
	Koundara	2,1	3,4	3,0	1,4	3,6	19,3	13,3	13,3	12,6	14,5
	Total	3,7	4,3	3,4	7,5	3,8	23,6	16,3	15,9	27,5	36,6
Conakry	Dixinn	0,0	9,6	9,7	9,0	7,9	0,0	15,1	14,0	17,7	16,7
	Kaloum	0	0	0	0	0	0	0	0	0	0
	Matam	1,4	1,4	1,5	0	0	5,4	0,1	6,7	0	0
	Matoto	25,4	23,1	52,3	5,3	5,3	86,1	0,0	46,8	7,6	7,6
	Ratoma	0	0	0	0	0	0	0	0	0	0
	Total	26,8	34,1	63,5	14,3	13,2	91,5	15,2	67,5	25,3	24,3
Faranah	Dabola	1,1	1,4	1,4	1,0	1,7	5,9	4,4	3,1	3,4	3,5
	Dinguiraye	3,4	2,0	2,5	1,3	1,3	8,3	5,9	8,3	3,9	3,9
	Faranah	1,5	1,0	0,4	0,2	0,6	8,7	6,8	3,6	2,9	5,8
	Kissidougou	nd	0,9	0,7	0,9	0,8	0	2,9	33	2,1	2,8
	Total	6,0	5,3	5,0	3,4	4,4	22,9	20,0	18,3	12,3	15,2
Kankan	Kankan	7,3	0,0	6,0	3,3	6,7	9,6	0,3	7,7	9,2	20,3
	Kérouané	0,2	0,4	0,2	0,8	1,0	0,9	1,0	0,3	1,7	3,7
	Kouroussa	36,0	1,3	0,8	1,3	2,1	29,3	9,5	13,7	11,3	10,8
	Mandiana	1,2	2,4	4,4	1,8	9,3	6,0	9,4	24,2	11,8	31,4
	Siguiri	6,3	9,9	15,6	5,8	14,3	21,7	20,6	29,2	6,7	33,8
	Total	51	14,0	27,0	13,0	33,4	67,5	40,8	75,1	40,7	100,0
Kindia	Coyah	1,9	2,5	4,3	2,7	3,7	7,2	8,5	7,7	10,1	10,4
	Dubrêka	1,0	0,8	0,7	0,6	0,8	1,6	1,6	1,1	1,2	1,6
	Forécariah	0	0	0	0	0	0	0	0	0	0
	Kindia	4,6	5,1	9,6	9,0	7,1	8,8	10,8	44,1	29,3	30,8
	Télimélé	0	0	0	0	0	0	0	0	0	0
	Total	7,5	4,0	14,6	12,3	11,6	17,6	20,9	52,9	40,6	42,8
Labé	Koubia	0,	0	0	0	0	0,2	0,2	0,2	0,1	0,1
	Labé	6,6	7,4	1,0	2,4	8,5	97,0	58,8	52,0	78,2	40,9
	Lélouma	0	0	0	0	0	0	0	0	0	0
	Mali	0	0	0	0	0	0	0	0	0	0
	Tougué	0	0	0	0	0	1,8	2,2	1,0	0,9	0,9
	Total	6,6	7,4	1,0	2,4	8,5	99,0	61,2	53,3	79,2	41,9
Mamou	Dalaba	0	0	0	0	0	0	0	0	0	0
	Mamou	3,4	1,8	1,7	2,0	3,0	3,9	3,1	3,0	2,6	4,3
	Pita	0	0	0	0	0	0	0	0	0	0
	Total	3,4	1,8	1,7	2,0	3,0	3,9	3,1	3,0	2,6	4,3
N'Zérékoré	Beyla	7,5	7,6	8,0	6,2	5,1	11,4	9,4	15,0	11,8	8,9
	Gueckédou	2,1	2,1	0	1,7	7,4	2,9	2,9	0	1,9	20,1
	Lola	0,7	0,4	0	2,3	1,4	2,3	0,9	0	2,4	2,6
	Macenta	1,0	1,0	2,2	1,8	1,1	2,8	2,7	5,5	4,8	3,2
	N'Zérékoré	4,4	4,0	3,5	3,2	3,4	6,4	6,7	4,9	4,1	4,5
	Yomou	0,8	0,7	0,3	1,0	2,0	2,5	2,3	1,0	1,9	2,3
	Total	16,5	15,8	14,0	16,2	20,4	28,3	24,9	26,4	26,9	41,6
TOTAL	121,5	91,1	130,2	71,1	98,3	354,3	202,4	312,3	255,1	306,7	

Source : Bureau de Stratégie et de Développement / Ministère de l'Elevage

Tableau 49 : Evolution de la production de viandes issues d'abattages contrôlés de porcins par région administrative et par préfecture

Régions	Préfectures	Quantité de viande porcine (en tonne)				
		2015	2016	2017	2018	2019
Boké	Boffa	0	0	0	0	0
	Boké	0	0	0	0	0
	Fria	0	0	0	0	0
	Gaoual	0	0	0	0	0
	Koundara	0	0	0	0	0
	Total	0	0	0	0	0
Conakry	Dixinn	0	0	0	0	0
	Kaloum	0	0	0	0	0
	Matam	245,3	0	409,5	0	0
	Matoto	0	0	0	0	0
	Ratoma	0	0	0	0	0
	Total	245,3	0	409,5	0	0
Faranah	Dabola	0	0	0	0	0
	Dinguiraye	0	0	0	0	0
	Faranah	0	0	0	0	0
	Kissidougou	0	10,3	7,4	5,0	4,6
	Total	0,0	10,3	7,4	5,0	4,6
Kankan	Kankan	0	0	0	0	0
	Kérouané	0	0	0	0	0
	Kouroussa	0	0	0	0	0
	Mandiana	0	0	0	0	0
	Siguiri	0	0	0	0	0
	Total	0	0	0	0	0
Kindia	Coyah	0	0	0	0	0
	Dubréka	0	0	0	0	0
	Forécariah	0	0	0	0	0
	Kindia	0	0	0	0	0
	Télimélé	0	0	0	0	0
	Total	0	0	0	0	0
Labé	Koubia	0	0	0	0	0
	Labé	0	0	0	0	0
	Lélouma	0	0	0	0	0
	Mali	0	0	0	0	0
	Tougué	0	0	0	0	0
	Total	0	0	0	0	0
Mamou	Dalaba	0	0	0	0	0
	Mamou	0	0	0	0	0
	Pita	0	0	0	0	0
	Total	0	0	0	0	0
N'Zérékoré	Beyla	0	0	0	0	0
	Gueckédou	17,8	17,8	0	12,4	120,7
	Lola	21,2	29,4	0	35,6	95,9
	Macenta	5,4	8,3	45,6	30,5	30,8
	N'Zérékoré	50,9	27,1	34,6	76,4	47,9
	Yomou	279	33,8	26,1	50,3	42,0
	Total	123,2	116,4	106,3	205,2	337,3
TOTAL	368,5	126,7	523,2	210,1	341,9	

Source : Bureau de Stratégie et de Développement / Ministère de l'Elevage

4.4 Commercialisation du bétail

Tableau 50: Evolution de la commercialisation des BOVINS par région administrative et par préfecture

Régions	Préfectures	Nombre de bovins									
		Présentés sur les marchés					Vendus				
		2015	2016	2017	2018	2019	2015	2016	2017	2018	2019
Boké	Boffa	0	0	0	0	0	0	0	0	0	0
	Boké	0	9	0	0	0	0	9	0	0	0
	Fria	1 152	10	5	17	16	959	10	3	11	13
	Gaoual	2 169	1 072	12 717	12 687	12 717	1 726	686	9 070	9 070	9 070
	Koundara	3 692	339	3 060	58	1 195	2 311	294	306	55	786
	Total	7 013	1 430	13 082	12 762	13 928	4 996	999	9 379	9 136	9 869
Conakry	Dixinn	0	0	0	0	0	0	0	0	0	0
	Kaloum	0	0	0	0	0	0	0	0	0	0
	Matam	0	0	0	0	0	0	0	0	0	0
	Matoto	10 971	1 812	0	nd	2 838	8 911	1 376	Nd	Nd	1 518
	Ratoma	nd	16 200	14 196	18 932	15 954	nd	10 328	11 907	12 117	14 022
	Total	10 971	18 012	14 196	18 932	18 792	8 911	11 704	11 907	12 117	15 540
Faranah	Dabola	nd	12 753	16 389	13 361	18 586	nd	11 619	14 875	12 490	16 626
	Dinguiraye	6 371	818	0	3 067	3 067	5 552	586	0	2 111	1 911
	Faranah	9 252	12 708	146 000	5 197	14 025	8 110	4 680	10 555	3 924	12 213
	Kissidougou	nd	1 337	1 329	1 061	382	nd	1 100	1 166	920	319
	Total	15 623	27 616	163 718	22 686	36 060	13 662	17 985	26 596	19 445	31 069
Kankan	Kankan	4 738	5 801	6 998	7 969	37 320	3 293	4 700	1 206	4 828	32 950
	Kérouané	1 941	5 310	5 536	5 039	6 537	1 110	3 846	4 217	3 600	4 608
	Kouroussa	nd	3 105	3 028	3 139	2 886	nd	2 033	2 063	2 203	2 070
	Mandiana	4 154	0	0	0	0	3 473	0	0	0	0
	Siguiré	38 599	3 105	4 092	8 147	3 562	32 446	2 594	2 939	6 409	2 984
	Total	49 432	17 321	19 654	24 294	50 305	40 522	13 173	10 425	17 040	42 612
Kindia	Coyah	0	0	150	663	0	0	0	146	279	0
	Dubrèka	0	0	0	0	0	0	0	0	0	0
	Forécariah	3	0	0	0	0	3	0	0	0	0
	Kindia	11 129	902	1 338	1 346	1 282	5 900	765	1 084	1 107	1 049
	Télimélé	23 255	8 595	5 517	6 017	4 759	15 773	5 403	3 806	4 103	3 224
	Total	34 387	9 497	7 005	8 026	6 041	21 676	6 168	5 036	5 489	4 273
Labé	Koubia	202	2 370	2 247	2 206	Nd	172	2 065	2 107	2 013	Nd
	Labé	6 097	3 606	3 630	3 535	3 276	5 319	2 107	2 444	1 967	1 830
	Lélouma	4 231	5 850	6 966	5 150	5 740	3 307	5 625	6 887	5 031	5 578
	Mali	11 473	3 958	3 138	2 826	4 239	10 729	3 290	2 471	2 270	4 128
	Tougué	35 651	1 332	1 348	1 497	1 193	29 449	1 057	1 181	1 221	976
	Total	57 654	17 116	17 329	15 214	14 448	49 476	14 144	15 090	12 502	12 512
Mamou	Dalaba	5 599	1 695	nd	1 030	1 359	4 616	1 534	nd	612	1 045
	Mamou	nd	6 688	10 059	7 616	10 616	nd	2 507	8 732	6 735	8 470
	Pita	2 188	2 244	nd	1 874	2 297	1 769	1 654	nd	1 160	1 418
	Total	7 787	10 627	10 059	10 520	14 267	6 385	5 695	8 732	8 507	10 933
N'Zérékoré	Beyla	25 887	20 613	20 372	22 713	27 312	14 421	11 928	10 815	14 574	14 611
	Gueckédou	429	490	nd	0	1 632	352	379	nd	0	1 132
	Lola	0	0	0	0	0	0	0	0	0	0
	Macenta	6 236	887	1 253	1 484	1 985	6 236	882	1 226	1 308	1 976
	N'Zérékoré	0	4 642	5 781	5 781	4 011	0	4 642	5 781	5 781	4 011
	Yomou	0	0	0	0	0	0	0	0	0	0
	Total	32 552	26 632	27 406	29 978	34 940	21 009	17 831	17 822	21 663	31 730
TOTAL	215 419	128 251	272 449	142 412	188 781	166 637	87 699	104 987	105 899	148 538	

Source : Bureau de Stratégie et de Développement / Ministère de l'Elevage

Tableau 51: Evolution de la commercialisation d'OVINS par région administrative et par préfecture

Régions	Préfectures	Nombre d'ovins									
		Présentés sur les marchés					Vendus				
		2015	2016	2017	2018	2019	2015	2016	2017	2018	2019
Boké	Boffa	726	0	0	0	0	509	0	0	0	0
	Boké	0	3 111	2 175	2 063	0	0	1 315	1 532	1 088	0
	Fria	1 364	982	487	664	746	950	823	417	603	620
	Gaoual	1 404	2 741	8 600	8 800	8 600	1 081	2 249	5 868	5 868	5 868
	Koundara	7 028	3 694	5 210	3 238	5 648	4 449	3 254	4 434	2 650	1 733
	Total	10 522	10 528	16 472	14 765	14 994	6 989	7 641	12 251	10 209	8 221
Conakry	Dixinn	0	12 680	12 030	8 110	14 601	0	11 390	9 970	6 970	12 789
	Kaloum	0	0	0	0	0	0	0	0	0	0
	Matam	0	0	0	0	0	0	0	0	0	0
	Matoto	0	2 054	0	0	3 071	0	1 644	0	0	2 776
	Ratoma	0	0	0	75	25	0	0	0	60	22
	Total	0	14 734	12 030	8 185	17 697	0	13 034	9 970	7 030	15 587
Faranah	Dabola	0	7 550	8 553	8 818	10 414	0	5 773	7 332	7 072	8 477
	Dinguiraye	3 269	1 074	0	1 256	1 258	2 442	735	0	963	963
	Faranah	8 060	7 249	5 159	2 699	7 034	7 600	5 441	4 456	2 369	6 019
	Kissidougou	0	1 156	1 194	961	153	0	792	788	715	109
	Total	11 329	17 029	14 906	13 734	18 859	10 042	12 741	12 576	11 119	15 568
Kankan	Kankan	1 605	5 660	5 640	6 667	21 187	676	4 550	3 864	5 220	18 953
	Kérouané	2 920	1 604	1 570	2 748	3 078	1 525	934	901	1 472	2 114
	Kouroussa	0	6 167	4 954	5 013	2 538	0	3 127	2 122	4 568	1 006
	Mandiana	2 761	0	0	0	0	2 120	0	0	0	0
	Siguiri	24 434	6 591	2 783	3 027	2 844	18 959	1 404	2 075	2 155	1 723
	Total	31 720	20 022	14 947	17 455	29 647	23 280	10 015	8 962	13 415	23 796
Kindia	Coyah	903	0	320	2 230	0	422	0	196	997	0
	Dubréka	0	735	537	363	418	0	367	280	200	290
	Forécariah	882	0	0	0	0	810	0	0	0	0
	Kindia	4 360	995	30 896	8 472	9 063	3 865	793	9 741	5 854	8 234
	Télimélé	8 235	3 916	2 584	5 361	3 395	6 556	2 899	2 035	4 663	2 687
	Total	14 380	5 646	34 337	16 426	12 876	11 153	4 059	12 252	11 714	11 211
Labé	Koubia	3 457	1 744	2 058	1 794	0	2 595	3 552	1 435	1 485	0
	Labé	1 455	6 582	9 388	8 397	8 056	1 174	4 536	6 644	5 280	5 701
	Lélouma	4 404	2 114	1 210	838	810	939	1 967	1 050	793	819
	Mali	8 025	3 947	2 879	2 998	2 312	5 309	2 686	1 906	2 093	1 650
	Tougué	26 769	1 772	1 953	2 062	1 956	16 503	1 157	1 577	1 540	1 554
	Total	44 110	16 159	17 488	16 089	13 194	26 520	13 898	12 612	11 191	9 724
Mamou	Dalaba	996	4 476	0	3 543	4 787	956	3 960	0	2 765	3 687
	Mamou	0	4 294	5 031	6 167	3 889	0	1 670	2 684	2 998	3 038
	Pita	0	2 407	0	4 620	3 384	0	2 583	0	2 316	1 763
	Total	996	11 177	5 031	14 330	12 060	956	8 213	2 684	8 079	8 488
N'Zérékoré	Beyla	13 115	7 584	8 379	9 715	11 283	6 152	4 229	5 445	5 354	6 897
	Gueckédou	499	582	0	0	2 013	385	506	0	0	2 001
	Lola	0	0	0	0	289	0	0	0	0	237
	Macenta	3 215	694	1 439	1 454	1 535	3 215	542	1 271	1 211	1 305
	N'Zérékoré	0	1 237	1 394	1 394	260	0	1 237	1 394	1 394	260
	Yomou	0	0	0	0	0	0	0	0	0	0
Total	16 829	10 097	11 212	12 563	15 380	9 752	6 514	8 110	7 959	10 700	
TOTAL	129 886	105 392	126 423	113 547	134 707	89 192	76 115	79 417	80 716	103 295	

Source : Bureau de Stratégie et de Développement / Ministère de l'Elevage

Tableau 52: Evolution de la commercialisation de CAPRINS par région administrative et par préfecture

Régions	Préfectures	Nombre de caprins									
		Présentés sur les marchés					Vendus				
		2015	2016	2017	2018	2019	2015	2016	2017	2018	2019
Boké	Boffa	716	0	0	0	0	506	0	0	0	0
	Boké	0	2 150	1 568	1 740	0	0	1 468	1 081	1 030	0
	Fria	1 083	1 318	1 163	860	1 229	759	1 187	959	762	1 064
	Gaoual	2 249	290	7 150	7 150	7 150	1 547	214	5 042	5 042	5 042
	Koundara	10 964	4 926	6 174	4 281	7 737	7 404	4 349	5 561	3 472	6 423
	Total	15 012	8 684	16 055	14 031	16 116	10 216	7 218	12 643	10 306	12 529
Conakry	Dixinn	0	5 060	5 610	5 180	1 072	0	4 300	4 540	4 480	9 152
	Kaloum	0	0	0	0	0	0	0	0	0	0
	Matam	0	0	0	0	0	0	0	0	0	0
	Matoto	0	1 756	0	0	2 375	0	1 412	0	0	1 203
	Ratoma	0	0	0	60	0	0	0	0	25	0
	Total	0	6 816	5 610	5 240	1 247	0	5 712	4 540	4 505	10 355
Faranah	Dabola	0	5 090	6 711	6 584	7 580	0	3 970	4 851	3 999	6 026
	Dinguiraye	3 484	805	0	1 896	1 896	2 901	533	0	1 412	1 412
	Faranah	5 120	5 356	4 558	2 420	6 573	4 870	4 185	3 777	2 181	2 988
	Kissidougou	0	994	1 072	826	117	0	790	831	712	889
	Total	8 604	12 245	12 341	11 726	16 166	7 771	9 478	9 459	9 704	10 515
Kankan	Kankan	1 196	2 930	7 288	3 565	13 313	621	2 730	3 458	2 725	10 320
	Kérouané	1 653	1 297	1 229	1 939	2 363	1 093	715	797	1 207	1 697
	Kouroussa	0	2 896	2 618	4 462	4 003	0	1 581	1 005	2 114	1 979
	Mandiana	2 575	0	0	0	0	2 171	0	0	0	0
	Siguiri	19 260	1 579	2 430	2 871	1 522	16 035	1 359	1 893	1 976	1 351
	Total	24 684	8 702	13 565	12 837	21 201	19 920	6 385	7 153	8 022	15 347
Kindia	Coyah	1 028	0	278	2 299	0	682	0	184	1 065	0
	Dubrêka	0	787	563	390	391	0	406	330	229	283
	Forécariah	1 367	0	0	0	0	1 248	0	0	0	0
	Kindia	4 819	765	8 388	6 450	5 480	3 688	638	7 371	5 584	4 452
	Télimélé	9 013	4 952	2 769	5 603	3 707	6 883	3 578	2 420	4 996	2 653
	Total	16 227	6 504	11 998	14 742	9 578	12 501	4 622	10 305	11 874	7 388
Labé	Koubia	4 254	2 767	2 548	2 471	0	3 153	2 199	2 060	1 654	0
	Labé	1 569	11 289	15 392	13 932	14 526	1 198	6 801	10 447	8 428	1 092
	Lélouma	5 368	1 050	714	702	777	3 546	919	661	698	715
	Mali	7 689	5 409	3 824	4 320	3 733	6 094	3 876	2 870	3 633	2 918
	Tougué	33 319	1 857	2 215	2 428	2 377	24 019	1 469	1 412	1 924	1 928
	Total	52 199	22 372	24 693	23 853	21 413	38 010	15 264	17 450	16 337	15 653
Mamou	Dalaba	1 226	5 761	0	4 058	5 973	1 077	5 201	0	3 295	4 980
	Mamou	0	7 185	4 836	5 513	3 658	0	1 444	2 393	2 997	2 314
	Pita	0	4 682	0	5 172	3 989	0	2 593	0	2 459	1 944
	Total	1 226	17 628	4 836	14 743	16 620	1 077	9 238	2 393	8 751	9 238
N'Zérékoré	Beyla	5 029	5 218	6 555	6 152	5 515	3 139	3 038	4 164	4 743	3 736
	Gueckédou	210	455	0	0	2 324	252	385	0	0	2 234
	Lola	0	0	0	0	173	0	0	0	0	98
	Macenta	5 023	569	945	1 225	1 085	5 023	544	912	1 115	1 032
	N'Zérékoré	0	1 082	1 260	1 260	293	0	1 082	1 260	1 260	293
	Yomou	0	0	0	0	0	0	0	0	0	0
	Total	10 262	7 324	8 860	8 637	9 390	8 414	5 049	6 336	7 118	7 393
TOTAL	128 214	90 275	97 958	105 809	119 931	97 909	62 966	70 279	76 617	88 418	

Source : Bureau de Stratégie et de Développement / Ministère de l'Elevage

4.5 Transferts de bétail

Tableau 53: Evolution des transferts de BOVINS par région administrative et par préfecture

Régions	Préfectures	Nombre de bovins									
		Commercialisés et transférés dans d'autres préfectures					Reçus d'autres préfectures				
		2015	2016	2017	2018	2019	2015	2016	2017	2018	2019
Boké	Boffa	119	201	169	140	184	0	0	0	0	0
	Boké	111	66	104	218	6 513	1 591	1 886	3 478	23 149	0
	Fria	45	0	0	31	0	43	32	14	45	51
	Gaoual	2 476	1 256	2 169	4 125	6 513	372	12 000	0	94	0
	Koundara	1 749	2 651	918	312	2 005	0	0	0	0	70
	Total	4 500	4 174	3 360	4 826	15 215	2 006	13 918	3 492	23 288	121
Conakry	Conakry	0	0	0	0	0	10 971	17 441	14 196	18 932	15 954
	Total	0	0	0	0	0	10 971	17 441	14 196	18 932	15 954
Faranah	Dabola	10 572	10 802	13 987	12 201	15 772	2 258	2 541	3 456	0	3 254
	Dinguiraye	0	4 414	3 487	2 495	2 485	0	489	346	291	296
	Faranah	4 994	6 746	4 786	3 721	7 103	793	0	0	0	0
	Kissidougou	0	661	271	212	217	0	159	161	67	0
	Total	15 566	22 623	22 531	18 629	25 517	3 051	3 189	3 963	358	3 550
Kankan	Kankan	311	239	2 310	50	0	7 054	7 436	9 833	11 146	4 589
	Kérouané	1 808	1 991	2 349	2 374	2 134	372	366	1 645	580	900
	Kouroussa	860	1 224	1 725	0	1 911	1 313	1 933	2 218	2 469	1 569
	Mandiana	0	13	0	27	59	0	1 654	2 415	1 738	1 223
	Siguiri	1 640	754	1 037	3 129	3 132	8 667	12 947	9 970	14 438	9 331
	Total	4 619	4 721	7 421	5 580	7 236	17 406	24 336	26 081	30 371	17 612
Kindia	Coyah	0	0	0	0	0	0	4 777	4 303	1 770	5 832
	Dubrêka	139	143	61	49	31	822	816	835	878	983
	Forécariah	36	40	0	0	0	0	0	0	0	0
	Kindia	602	547	672	624	622	0	0	0	0	0
	Télimélé	5 413	4 903	2 938	3 483	3 363	6 279	8 016	2 940	5 265	4 759
Total	6 190	5 633	3 671	4 156	4 016	7 101	13 609	8 078	7 913	11 574	
Labé	Koubia	1 615	1 891	2 013	2 101	2 027	756	697	663	628	722
	Labé	0	333	522	517	744	7 224	5 706	6 765	6 864	8 718
	Lélouma	3 748	5 773	6 469	4 417	4 239	65 885	5 139	6 069	4 480	4 976
	Mali	2 832	2 861	2 494	2 044	3 450	1 272	1 492	955	941	2 043
	Tougué	1 147	848	724	775	511	502	912	761	971	620
	Total	9 342	11 706	12 222	9 854	10 971	75 639	5 454	15 213	13 884	17 079
Mamou	Dalaba	0	572	776	19	77	0	0	0	25	264
	Mamou	7 433	5 701	3 857	977	1 481	0	0	0	0	0
	Pita	0	457	431	332	455	0	806	803	567	984
	Total	7 433	6 730	5 064	1 328	2 013	0	806	803	592	1 248
N'Zérékoré	Beyla	1 511	1 464	1 362	1 372	1 928	0	0	0	0	0
	Gueckédou	49	121	0	0	452	1 705	1 708	0	0	1 181
	Lola	645	441	0	215	218	222	110	0	109	13
	Macenta	746	260	332	503	719	250	197	1 502	168	651
	N'Zérékoré	1 356	1 436	2 227	2 337	2 977	6 236	6 263	5 521	4 930	4 134
	Yomou	0	0	0	0	0	625	584	64	745	687
	Total	4 307	3 722	3 921	4 427	6 294	9 041	8 862	7 087	5 952	6 666
TOTAL	59 390	59 309	58 190	48 800	71 262	125 215	96 107	78 913	101 290	73 804	

Source : Bureau de Stratégie et de Développement / Ministère de l'Elevage

Tableau 54: Evolution des transferts d'OVINS par région administrative et par préfecture

Régions	Préfectures	Nombre d'ovins									
		Commercialisés et transférés dans d'autres préfectures					Reçus d'autres préfectures				
		2015	2016	2017	2018	2019	2015	2016	2017	2018	2019
Boké	Boffa	120	145	156	65	129	0	0	0	0	0
	Boké	646	638	1 242	1 150	1 301	248	15	202	145	0
	Fria	184	0	0	34	27	82	134	48	21	0
	Gaoual	240	1 750	1 163	1 940	1 301	49	1 268	0	0	0
	Koundara	7 178	5 361	12 398	6 242	7 313	0	0	0	0	34
	Total	8 368	7 894	14 959	9 431	10 071	379	1 417	250	166	34
Conakry	Conakry	0	0	0	0	0	0	0	0	75	25
	Total	0	0	0	0	0	0	0	0	75	25
Faranah	Dabola	2 672	2 314	2 947	3 049	4 144	788	689	1 075	0	1 456
	Dinguiraye	0	794	1 415	1 316	1 311	0	52	101	37	46
	Faranah	1 797	2 234	1 632	1 897	2 084	150	0	0	0	0
	Kissidougou	0	137	1 473	156	0	0	483	389	71	0
	Total	4 469	5 479	6 128	6 418	7 539	938	1 224	1 565	108	1 502
Kankan	Kankan	7	0	482	12	0	6 329	3 021	6 021	5 023	4 574
	Kérouané	158	186	141	168	16	122	45	68	70	0
	Kouroussa	568	754	1 071	0	1 177	1 199	138	1 231	2 378	1 614
	Mandiana	0	0	0	0	1	0	4	23	23	44
	Siguiri	4 172	5 629	5 183	8 635	9 725	7 625	10 306	9 543	12 032	18 359
	Total	4 905	6 569	6 877	8 815	10 919	15 275	14 684	16 886	19 526	24 586
Kindia	Coyah	0	0	0	0	0	0	0	45	205	2 043
	Dubrêka	489	231	241	178	254	549	271	252	162	287
	Forécariah	204	221	0	0	0	0	0	0	0	0
	Kindia	789	601	5 578	5 095	5 357	0	0	0	0	0
	Télimélé	1 477	2 573	574	2 622	2 618	1 487	1 261	787	5 030	3 395
	Total	2 959	3 626	6 393	7 895	8 289	2 036	1 532	1 084	5 397	5 725
Labé	Koubia	851	1 164	1 069	1 068	1 238	514	509	422	466	1 105
	Labé	0	783	7 263	3 753	1 641	1 848	2 767	10 156	3 395	3 071
	Lélouma	764	1 029	485	622	627	860	931	10 22	184	174
	Mali	2 300	2 380	1 822	1 941	1 520	582	806	362	211	223
	Tougué	504	387	521	456	463	0	441	561	677	526
	Total	4 419	5 743	11 160	7 840	5 489	3 804	5 454	12 523	4 933	5 099
Mamou	Dalaba	0	2 024	1 678	205	3	0	0	0	62	188
	Mamou	1 747	828	563	810	887	0	0	0	0	0
	Pita	0	1 351	1 434	1 418	847	0	248	182	119	254
	Total	1 747	4 203	3 675	2 433	1 735	0	248	182	181	442
N'Zérékoré	Beyla	850	1 174	1 217	1 312	925	0	0	0	0	0
	Gueckédou	133	720	0	0	165	222	222	0	0	203
	Lola	243	160	0	139	159	81	48	0	43	0
	Macenta	44	14	69	16	61	55	114	701	274	127
	N'Zérékoré	2 835	2 784	1 869	2 102	2 228	3 215	2 422	1 399	3 578	269
	Yomou	65	72	78	180	160	19	0	2	0	0
	Total	4 170	4 924	3 233	3 749	3 698	3 592	2 806	2 102	3 895	599
TOTAL	32 784	38 438	52 425	46 581	47 740	26 024	27 365	34 592	34 281	38 012	

Source : Bureau de Stratégie et de Développement / Ministère de l'Elevage

Tableau 55: Evolution des transferts de CAPRINS par région administrative et par préfecture

Régions	Préfectures	Nombre de caprins									
		Commercialisés et transférés dans d'autres préfectures					Reçus d'autres préfectures				
		2015	2016	2017	2018	2019	2015	2016	2017	2018	2019
Boké	Boffa	126	123	177	93	113	0	0	0	0	0
	Boké	593	701	1 093	1 093	1 746	302	14	181	92	0
	Fria	301	0	0	108	36	252	219	173	143	0
	Gaoual	135	2 630	1 158	2 794	1 746	68	284	0	0	0
	Koundara	19 610	7 219	18 374	14 235	7 151	0	0	0	0	21
	Total	20 765	10 673	20 802	18 323	10 792	622	517	354	235	21
Conakry	Conakry	0	0	0	0	0	0	0	0	60	0
	Total	0	0	0	0	0	0	0	0	60	0
Faranah	Dabola	3 086	2 063	2 634	3 079	3 417	944	656	1 060	0	1 155
	Dinguiraye	0	1 296	2 050	1 240	1 140	0	49	48	17	19
	Faranah	2 369	1 844	2 057	2 071	2 167	106	0	0	0	0
	Kissidougou	0	147	235	208	0	0	413	382	67	0
	Total	5 455	5 350	6 976	6 598	6 724	1 060	1 118	1 490	84	1 174
Kankan	Kankan	4	0	385	17	0	3 981	2 104	3 880	3 684	2 563
	Kérouané	152	217	78	118	34	93	49	25	35	0
	Kouroussa	234	266	181	0	289	486	329	431	611	404
	Mandiana	0	0	0	0	3	0	247	593	215	226
	Siguiri	2 474	2 577	3 377	3 587	6 224	4 454	5 947	5 151	9 067	8 359
	Total	2 864	3 060	4 021	3 722	6 550	9 014	8 676	10 080	13 612	11 502
Kindia	Coyah	0	0	0	0	0	0	0	61	151	1 298
	Dubréka	657	267	268	188	2 590	708	309	316	188	285
	Forécariah	323	339	0	0	0	0	0	0	16	0
	Kindia	605	520	4 880	3 901	3 721	0	0	0	0	0
	Télimélé	3 190	3 006	625	2 421	2 644	1 600	1 544	634	4 202	3 707
	Total	4 775	4 132	5 773	6 510	6 655	2 308	1 853	1 011	4 557	5 290
Labé	Koubia	1 306	1 888	1 824	2 058	2 012	618	662	682	659	644
	Labé	0	892	9 750	5 710	2 684	4 851	4 030	14 880	6 336	4 814
	Lélouma	409	591	314	476	568	624	275	530	151	108
	Mali	2 667	2 844	2 820	2 962	2 496	553	1 040	352	229	331
	Tougué	566	442	533	761	534	0	488	566	936	614
	Total	4 948	6 657	15 241	11 967	8 294	6 646	6 495	17 010	8 311	6 511
Mamou	Dalaba	0	2 590	2 149	263	12	0	0	0	46	311
	Mamou	1 477	720	569	536	678	0	0	0	0	0
	Pita	0	1 147	1 288	1 391	710	0	341	187	145	332
	Total	1 477	4 456	4 006	2 190	1 400	0	341	187	191	643
N'Zérékoré	Beyla	561	569	818	799	723	0	0	0	0	0
	Gueckédou	108	89	0	0	147	382	382	0	0	310
	Lola	201	133	0	147	210	90	51	0	37	0
	Macenta	18	37	30	26	16	21	119	146	200	87
	N'Zérékoré	4 505	4 695	2 103	988	2 556	5 023	3 525	1 183	932	314
	Yomou	37	67	69	201	208	0	0	0	0	93
	Total	5 430	5 590	3 020	2 161	3 860	5 516	4 077	1 329	1 169	804
TOTAL	47 191	39 918	59 839	51 471	44 275	25 166	23 077	31 461	28 219	25 995	

Source : Bureau de Stratégie et de Développement / Ministère de l'Elevage

Tableau 56: Evolution des transferts transfrontaliers du bétail par pays de provenance et par pays de destination

Pays	Espèces	2015	2016	2017	2018	2019
Importations (provenances)						
Mali	Bovins	10 061	13 847	11 870	15 725	10 231
	Ovins	11 856	15 187	9 543	14 702	14 057
	Caprins	7 199	8 707	5 285	11 035	10 069
Côte d'Ivoire	Bovins	14	nd	6	23	14
	Ovins	0	nd	4	0	0
	Caprins	0	nd	0	0	0
	Porcins	0	488	0	0	0
Guinée-Bissau	Bovins	0	0	0	0	56
	Ovins	0	0	0	0	9
	Caprins	0	0	0	0	2
Sénégal	Bovins	0	0	0	0	14
	Ovins	0	0	0	0	24
	Caprins	0	0	0	0	17
	Lapins	0	0	0	0	25
Total	Bovins	10 075	13 847	11 876	15 748	10 315
	Ovins	11 856	15 187	9 547	14 702	14 090
	Caprins	7 199	8 707	5 285	11 035	10 087
	Porcins	0	488	0	0	0
	Lapins	0	0	0	0	25
Exportations (destinations)						
Guinée-Bissau	Bovins	0	181	9	0	5
	Ovins	1 091	1 613	4 886	2 683	3 059
	Caprins	2 259	4 586	12 682	10 901	3 699
Sénégal	Bovins	0	0	0	0	36
	Ovins	nd	nd	nd	30	164
	Caprins	0	0	0	0	40
Total	Bovins	0	181	9	0	41
	Ovins	1 091	1 613	4 886	2 713	3 223
	Caprins	2 259	4 586	12 682	10 901	3 739

Source : Bureau de Stratégie et de Développement / Ministère de l'Élevage

4.6. Importation et exportation de produits d'élevage

Tableau 57: Evolution des importations et exportations de produits d'élevage par chapitre du système harmonisé (milliards GNF)

Chapitre	2015	2016	2017	2018	2019
Importation	176,7	215,5	260,5	313,8	nd
Exportation	146,6	78,6	202	209,6	nd

Source : INS/Sous Direction commerce extérieur/MPDE

Tableau 58: Evolution des importations de produits d'élevage (milliers tonnes)

Produits	2015	2016	2017	2018	2019
Volailles mortes et leurs abats	25,0	40,8	49,2	58,5	60,0
Viandes et abats comestibles	4,5	6,1	55,2	65,3	5,0
Produits laitiers	21	31,4	27,6	11,4	94,0

Source : INS (données port autonome de Conakry)

4.7 Valorisation des cuirs et peaux

Tableau 59: Evolution de la valorisation des cuirs (quantité collectée et utilisée par région administrative et par préfecture)

Régions	Préfectures	Nombre de CUIRS (Bovins)									
		Quantité collectée					Utilisation locale				
		2015	2016	2017	2018	2019	2015	2016	2017	2018	2019
Boké	Boffa	112	112	122	61	405	112	112	122	61	405
	Boké	5 548	5 342	3 704	5 368	0	511	656	3 327	4 065	10 254
	Fria	760	663	528	731	586	760	66	528	731	586
	Gaoual	1 148	0	0	0	0	471	0	0	0	0
	Koundara	2 080	2 000	2 400	2 400	2 472	193	294	400	400	557
	Total	9 648	8 117	6 754	8 560	3 463	2 047	1 128	4 377	5 257	11 802
Conakry	Dixinn	0	0	0	0	0	0	0	0	0	
	Kaloum	0	0	0	0	0	0	0	0	0	
	Matam	0	0	0	0	0	0	0	0	0	
	Matoto	0	343	0	0	1 405	0	0	0	0	0
	Ratoma	8 788	10 331	11 586	12 155	14 111	8 788	10 331	11 586	12 155	14 111
	Total	8 788	10 674	11 586	12 155	15 516	8 788	10 331	11 586	12 155	14 111
Faranah	Dabola	1 772	2 051	1 896	1 928	1 831	310	276	268	268	275
	Dinguiraye	2 774	2 606	2 875	1 992	2 202	196	7	0	0	0
	Faranah	nd	2 230	2 115	1 442	1 289	nd	1 536	1 538	931	1 137
	Kissidougou	0	4 042	4 333	3 276	0	0	4 042	4 333	20 039	0
	Total	4 546	10 929	11 219	8 638	5 322	506	5 861	6 139	21 238	1 412
Kankan	Kankan	5 601	6 713	8 711	6 444	8 710	1 024	1 044	1 332	857	1 405
	Kérouané	1 004	1 269	1 349	1 031	601	929	870	786	546	601
	Kouroussa	1 908	1 893	1 070	1 559	1 950	51	57	54	45	47
	Mandiana	0	2 564	3 541	3 874	7 520	0	395	968	383	466
	Siguiri	9 432	8 391	12 517	2 963	13 304	968	2 190	3 507	1 003	4 214
	Total	17 945	20 830	27 188	15 871	32 067	2 972	4 556	6 647	2 834	6 733
Kindia	Coyah	5 198	4 916	4 261	3 784	3 506	5 198	4 916	4 261	3 784	3 506
	Dubrêka	1 781	1 847	1 650	1 715	1 900	800	1 847	1 650	1 715	1 900
	Forécariah	1 404	1 102	0	1 053	1 071	1 404	1 102	0	1 053	1 071
	Kindia	5 495	5 683	5 719	5 299	6 213	383	441	483	225	722
	Télimélé	1 954	1 476	1 053	1 195	1 558	767	439	475	439	544
	Total	15 832	15 024	12 683	13 046	14 248	8 552	8 745	6 869	7 216	7 743
Labé	Koubia	948	1 000	1 035	613	642	0	0	0	0	0
	Labé	7 844	7 360	7 466	7 370	10 074	2 632	3 192	1 743	1 163	1 604
	Lélouma	3 546	3 096	3 082	3 106	0	28	0	36	61	0
	Mali	1 739	1 438	1 452	1 094	1 538	395	268	338	412	381
	Tougué	1 212	989	943	921	842	0	0	0	0	0
	Total	15 289	13 903	13 978	13 707	13 096	3 055	3 460	2 117	1 636	1 985
Mamou	Dalaba	0	1 708	1 195	950	1 362	0	250	209	304	748
	Mamou	5 509	5 325	3 096	3 068	3 713	692	115	194	61	57
	Pita	0	3 426	3 429	2 958	3 436	0	180	180	130	128
	Total	5 509	10 459	7 720	6 976	8 511	692	545	583	495	933
N'Zérékoré	Beyla	2 437	2 269	2 788	2 677	2 536	2 437	2 269	2 788	2 677	2 536
	Gueckédou	1 149	1 149	0	0	1 612	1 149	1 149	0	0	1 612
	Lola	659	679	0	704	626	659	679	0	704	626
	Macenta	0	1 570	1 588	1 569	1 422	0	1 570	1 588	1 569	1 422
	N'Zérékoré	4 680	4 969	5 019	5 244	Nd	4 680	4 969	5 019	5 244	nd
	Yomou	529	627	905	603	621	529	627	905	603	621
	Total	9 454	11 263	10 300	10 797	6 817	9 454	11 263	10 300	10 797	6 817
TOTAL	87 011	101 199	101 428	76 992	99 040	36 066	45 889	48 618	49 473	51 536	

Source : Bureau de Stratégie et de Développement / Ministère de l'Elevage

Tableau 60: Evolution de la valorisation des peaux (quantité collectée et utilisée par région administrative et par préfecture)

Régions	Préfectures	Nombre de PEaux (petits ruminants)									
		Quantité collectée					Utilisation locale				
		2015	2016	2017	2018	2019	2015	2016	2017	2018	2019
Boké	Boffa	0	0	0	0	0	0	0	0	0	0
	Boké	96	0	58	245	0	96	0	0	245	0
	Fria	0	0	0	0	0	0	0	0	0	0
	Gaoual	413	0	0	0	0	413	0	0	0	0
	Koundara	1 174	1 377	2 000	1 313	1 484	136	432	1 313	185	252
	Total	1 683	1 377	2 058	1 558	1 484	645	432	1 313	430	252
Conakry	Dixinn	0	2 005	0	2 080	1 940	0	570	1 870	540	310
	Kaloum	0	0	0	0	0	0	0	0	0	0
	Matam	0	0	0	0	0	0	0	0	0	0
	Matoto	0	0	0	0	0	0	0	0	0	0
	Ratoma	0	0	0	0	0	0	0	0	0	0
	Total	0	2 005	0	2 080	1 940	0	570	1 870	540	310
Faranah	Dabola	570	481	1 628	346	508	209	145	372	243	134
	Dinguiraye	968	612	2 875	552	264	968	612	885	433	264
	Faranah	nd	194	577	257	372	Nd	91	297	132	139
	Kissidougou	0	314	0	244	0	0	314	332	244	0
	Total	1 538	1 601	5 080	1 399	1 144	1 177	1 162	1 886	1 052	537
Kankan	Kankan	0	0	7 368	0	0	0	0	0	0	0
	Kérouané	86	112	563	205	377	71	74	75	161	377
	Kouroussa	135	170	1 016	0	0	135	170	2	0	0
	Mandiana	0	965	2 573	1 107	3 354	0	322	2 329	1 107	3 354
	Siguiri	2 568	2 891	9 010	1 901	4 126	849	1 091	3 688	651	1 512
	Total	2 789	4 138	20 530	3 213	7 857	1 055	1 657	6 094	1 919	5 243
Kindia	Coyah	723	906	0	1 046	1 169	723	906	998	1 046	1 169
	Dubrêka	219	200	0	153	197	219	200	151	153	197
	Forécariah	0	0	0	0	0	0	0	0	0	0
	Kindia	1 110	1 317	5 234	3 193	3 106	0	0	0	3 193	3 106
	Télimélé	0	0	581	0	0	0	0	0	0	0
	Total	2 052	2 423	5 815	4 392	4 472	942	1 106	1 149	4 392	4 472
Labé	Koubia	17	14	1 035	10	6	17	14	20	10	0
	Labé	7 225	4 734	5 723	6 505	4 036	7 225	4 734	4 271	6 505	4 036
	Lélouma	0	0	0	0	0	0	0	0	0	0
	Mali	0	0	1 313	0	0	0	0	0	0	0
	Tougué	145	180	941	71	73	145	180	85	71	73
	Total	7 387	4 928	9 012	6 586	4 115	7 387	4 928	4 346	6 586	4 109
Mamou	Dalaba	0	0	986	0	0	0	0	0	0	0
	Mamou	911	253	2 902	354	618	911	253	393	354	618
	Pita	0	0	3 249	0	0	0	0	0	0	0
	Total	911	253	7 137	354	618	911	253	393	354	618
N'Zérékoré	Beyla	1 576	1 430	0	1 491	1 169	0	1 430	1 681	1 491	1 169
	Gueckédou	374	374	0	0	8 264	374	374	0	0	8 264
	Lola	251	103	0	289	338	251	103	0	289	338
	Macenta	0	305	0	646	358	0	305	636	646	3 358
	N'Zérékoré	906	888	308	611	Nd	0	888	308	611	Nd
	Yomou	278	133	0	244	357	278	120	107	244	357
	Total	3 385	3 233	308	3 281	10 486	903	3 220	2 732	3 281	13 486
TOTAL	19 745	19 958	49 940	20 783	32 116	13 020	13 328	19 813	18 014	29 027	

Source : Bureau de Stratégie et de Développement / Ministère de l'Élevage

Tableau 61: Evolution de la valorisation des cuirs et des peaux (quantité expédiée par région administrative et par préfecture)

Régions	Préfectures	Nombre expédié									
		Cuirs					Peaux				
		2015	2016	2017	2018	2019	2015	2016	2017	2018	2019
Boké	Boffa	0	0	0	0	0	0	0	0	6	0
	Boké	616	0	58	0	0	0	0	0	0	0
	Fria	0	0	0	0	0	0	0	0	0	0
	Gaoual	676	0	0	0	0	0	0	0	0	0
	Koundara	1 887	1 706	2 000	1 794	1 915	1 038	945	1 128	983	0
	Total	3 179	1 706	2 058	1 794	1 915	1 038	945	1 128	989	0
Conakry	Dixinn	0	0	0	0	0	0	1 435	1 350	2 080	0
	Kaloum	0	0	0	0	0	0	0	0	0	0
	Matam	0	0	0	0	0	0	0	0	0	0
	Matoto	0	0	0	0	0	0	0	0	0	0
	Ratoma	0	0	0	0	0	0	0	0	0	0
	Total	0	0	0	0	0	0	1 435	1 350	2 080	0
Faranah	Dabola	1 462	1 775	1 628	1 660	1 556	361	336	270	103	374
	Dinguiraye	2 570	2 599	2 875	1 992	2 202	0	0	0	0	0
	Faranah	Nd	294	577	511	252	Nd	103	92	125	233
	Kissidougou	0	0	0	0	0	0	0	0	0	0
	Total	4 032	4 668	5 080	4 163	4 010	361	439	362	228	607
Kankan	Kankan	4 568	8 058	7 368	5 587	6 864	0	0	0	0	0
	Kérouané	75	399	563	485	0	10	38	0	44	93
	Kouroussa	1 862	1 836	1 016	1 514	1 903	0	0	0	0	0
	Mandiana	0	2 169	2 573	3 491	7 036	0	643	705	40	0
	Siguiri	8 464	4 201	9 010	1 960	9 090	1 719	1 800	2 121	1 250	0
	Total	14 969	16 663	20 530	13 037	24 893	1 729	2 481	2 826	1 334	93
Kindia	Coyah	0	0	0	0	0	0	0	0	0	0
	Dubrêka	981	0	0	0	0	0	0	0	0	0
	Forécariah	0	0	0	0	0	0	0	0	0	0
	Kindia	5 112	5 242	5 234	5 074	5 491	0	0	0	0	0
	Télimélé	1 163	1 037	581	956	1 014	0	0	0	0	0
	Total	7 256	6 279	5 815	5 830	6 505	0	0	0	0	0
Labé	Koubia	948	1 020	1 035	613	642	0	0	0	0	0
	Labé	5 192	4 168	5 723	6 207	8 470	0	0	0	0	0
	Lélouma	3 518	3 096	0	3 045	0	0	0	0	4	0
	Mali	1 344	1 170	1 313	682	1 157	0	0	0	0	0
	Tougué	1 212	989	941	921	842	0	0	0	0	0
	Total	12 214	10 443	9 012	11 468	11 111	0	0	0	4	0
Mamou	Dalaba	0	1 458	986	646	614	0	0	0	0	0
	Mamou	4 817	5 210	2 902	3 007	3 656	0	0	0	0	0
	Pita	0	3 246	3 249	2 824	3 315	0	0	0	0	0
	Total	4 817	9 914	7 137	6 477	7 585	0	0	0	0	0
N'Zérékoré	Beyla	0	0	0	0	0	0	0	0	0	0
	Gueckédou	0	1 149	0	0	0	0	374	0	0	0
	Lola	0	0	0	0	0	24	0	0	0	0
	Macenta	0	0	0	0	0	0	0	0	0	0
	N'Zérékoré	906	0	308	0	0	0	0	0	0	0
	Yomou	0	0	0	0	0	0	41	48	0	0
	Total	906	1 149	308	0	0	24	415	48	0	0
TOTAL	47 373	50 822	49 940	42 769	56 019	3 151	5 715	5 714	2 550	700	

Source : Bureau de Stratégie et de Développement / Ministère de l'Elevage

4.8 Prix du bétail

Tableau 62: Evolution du prix moyen des BOVINS par région administrative et par préfecture

Régions	Préfectures	Prix moyens en GNF				
		2015	2016	2017	2018	2019
Boké	Boffa	nd	nd	nd	nd	nd
	Boké	nd	2 525 000	nd	nd	nd
	Fria	2 000 000	2 000 000	2 450 000	2 450 000	2 250 000
	Gaoual	2 010 000	1 583 333	2 160 000	2 160 000	2 200 000
	Koundara	1 512 825	1 138 742	1 684 509	2 099 543	2 436 406
	Total	1 8858 350	1 961 769	2 098 170	2 236 514	2 295 469
Conakry	Conakry	2 125 000	2 887 500	3 856 250	3 125 000	3 341 667
	Total	2 125 000	2 887 500	3 856 250	3 125 000	3 341 667
Faranah	Dabola	1 970 355	2 221 000	2 663 000	2 156 621	2 910 502
	Dinguiraye	nd	1 688 750	nd	2 050 000	2 008 750
	Faranah	2 460 000	2 713 840	2 420 952	2 567 490	2 477 976
	Kissidougou	nd	2 395 750	2 399 608	2 399 229	2 179 125
	Total	2 277 468	2 2544 835	2 494 520	2 395 835	2 394 088
Kankan	Kankan	3 213 000	3 567 400	3 045 000	3 560 000	2 058 000
	Kérouané	3 403 800	3 010 000	2 910 000	3 025 000	3 125 000
	Kouroussa	2 212 500	2 525 000	2 705 000	2 430 000	2 857 500
	Mandiana	nd	nd	nd	nd	nd
	Siguiri	2 918 750	4 420 000	11 279 600	4 885 600	5 475 000
	Total	2 937 013	3 380 600	4 984 900	3 475 150	3 378 875
Kindia	Coyah	nd	nd	3 575 000	2 800 000	nd
	Dubrèka	nd	nd	nd	nd	3 500 000
	Forécariah	nd	nd	nd	nd	nd
	Kindia	1 678 500	1 473 580	1 824 165	1 824 167	1 824 167
	Télimélé	2 191 667	1 677 000	nd	2 435 828	2 800 801
	Total	2 073 233	1 575 290	2 699 583	2 353 332	2 708 322
Labé	Koubia	1 947 666	2 105 350	2 730 200	2 776 747	3 138 984
	Labé	2 331 087	2 750 216	2 883 389	2 427 691	2 693 508
	Lélouma	2 354 000	2 378 125	2 367 250	2 330 750	2 259 688
	Mali	1 986 000	1 929 625	2 092 950	2 128 250	2 415 000
	Tougué	1 952 000	1 720 000	1 949 500	1 932 000	1 932 000
	Total	2 132 570	2 176 603	2 404 658	2 319 088	2 487 836
Mamou	Dalaba	nd	2 473 750	3 152 000	2 426 543	2 492 143
	Mamou	2 183 000	1 619 075	1 746 667	2 645 000	2 822 250
	Pita	nd	2 589 625	2 727 750	2 896 550	3 004 200
	Total	2 183 000	2 227 483	2 542 139	2 656 031	2 772 864
N'Zérékoré	Beyla	2 052 273	2 625 000	2 368 750	2 317 750	2 392 250
	Gueckédou	2 052 200	2 125 000	nd	2 593 750	2 475 000
	Lola	nd	nd	nd	nd	nd
	Macenta	nd	1 855 200	2 060 438	2 350 000	4 943 696
	N'Zérékoré	4 000 000	3 000 000	4 000 000	4 000 000	4 125 000
	Yomou	nd	nd	2 809 729	nd	nd
	Total	2 558 006	2 401 300	2 809 729	nd	nd
TOTAL	2 287 557	2 358 180	2 986 243	2 672 041	2 857 888	

Source : Bureau de Stratégie et de Développement / Ministère de l'Elevage

Tableau 63: Evolution du prix moyen des OVINS par région administrative et par préfecture

Régions	Préfectures	Prix moyens en GNF				
		2015	2016	2017	2018	2019
Boké	Boffa	nd	nd	nd	nd	nd
	Boké	575 000	625 000	555 000	570 000	415 625
	Fria	949 688	nd	495 667	462 500	1 031 250
	Gaoual	223 125	495 500	375 000	375 000	331 250
	Koundara	356 142	472 310	357 500	402 071	453 925
	Total	525 989	530 937	445 042	452 393	558 013
Conakry	Conakry	nd	785 625	762 500	993 750	1 200 000
	Total	nd	785 625	762 500	993 750	1 200 000
Faranah	Dabola	340 667	499 500	457 500	469 269	517 404
	Dinguiraye	nd	465 000	nd	350 000	350 000
	Faranah	236 500	489 643	478 571	466 250	555 179
	Kissidougou	nd	516 500	514 688	509 813	674 750
	Total	288 584	492 661	483 586	448 833	511 833
Kankan	Kankan	581 250	867 000	800 000	725 000	294 500
	Kérouané	507 125	677 500	448 750	543 500	550 000
	Kouroussa	528 833	582 500	536 250	508 500	516 000
	Mandiana	nd	nd	nd	nd	nd
	Siguiri	448 750	759 500	507 500	514 750	565 000
	Total	516 490	721 625	573 125	572 938	481 375
Kindia	Coyah	nd	nd	906 500	1 100 000	nd
	Dubrêka	666 625	576 000	605 125	730 538	785 250
	Forécariah	nd	nd	nd	nd	nd
	Kindia	383 000	483 000	488 500	459 550	459 550
	Télimélé	461 250	574 000	nd	522 771	622 312
	Total	503 625	544 333	666 708	703 215	622 371
Labé	Koubia	380 680	481 000	446 500	473 947	530 166
	Labé	445 782	532 133	516 711	592 638	620 573
	Lélouma	458 750	507 188	570 250	478 500	521 250
	Mali	311 500	476 500	326 500	308 891	451 500
	Tougué	nd	465 000	430 000	435 000	425 000
	Total	399 178	492 364	457 992	457 795	509 698
Mamou	Dalaba	nd	558 750	454 000	479 770	455 857
	Mamou	412 000	638 000	593 556	616 875	594 285
	Pita	nd	540 750	456 000	480 750	500 100
	Total	412 000	579 167	501 185	525 798	516 747
N'Zérékoré	Beyla	411 364	475 000	462 500	466 000	472 500
	Gueckédou	330 000	555 000	nd	277 500	330 000
	Lola	nd	nd	nd	nd	650 000
	Macenta	nd	459 228	727 833	591 500	nd
	N'Zérékoré	750 000	650 000	700 000	700 000	700 000
	Yomou	nd	nd	630 111	nd	nd
	Total	497 121	534 807	630 111	508 750	538 125
TOTAL	448 998	585 190	565 031	582 934	617 270	

Source : Bureau de Stratégie et de Développement / Ministère de l'Elevage

Tableau 64: Evolution du prix moyen des caprins par région administrative et par préfecture

Régions	Préfectures	Prix moyens en GNF				
		2015	2016	2017	2018	2019
Boké	Boffa	nd	nd	nd	nd	nd
	Boké	380 000	500 000	425 000	500 000	450 000
	Fria	802 250	398 219	401 842	350 000	797 625
	Gaoual	nd	250 000	312 500	335 000	323 750
	Koundara	256 000	299 899	335 000	276 148	363 960
	Total	479 417	362 029	368 585	365 287	483 834
Conakry	Conakry	nd	487 500	600 000	631 250	702 573
	Total	0	487 500	600 000	631 250	702 573
Faranah	Dabola	295 119	nd	394 000	417 863	443 325
	Dinguiraye	nd	350 000	nd	350 000	337 500
	Faranah	223 000	306 786	343 929	373 313	371 925
	Kissidougou	nd	347 750	321 063	274 063	430 750
	Total	259 060	334 845	352 997	353 809	395 875
Kankan	Kankan	363 750	600 000	425 000	500 000	252 500
	Kérouané	462 875	402 750	405 000	425 000	555 000
	Kouroussa	394 500	398 500	463 000	492 500	448 500
	Mandiana	nd	nd	nd	nd	nd
	Siguiri	251 250	475 000	512 500	487 000	500 000
	Total	367 844	469 063	651 375	476 125	449 000
Kindia	Coyah	nd	nd	742 250	825 000	825 000
	Dubréka	481 125	427 500	456 250	546 788	469 750
	Forécariah	nd	nd	nd	nd	nd
	Kindia	385 000	387 000	453 000	453 000	453 000
	Télimélé	883 750	412 500	nd	389 292	389 292
	Total	416 625	409 000	550 500	553 520	427 408
Labé	Koubia	348 465	389 500	449 500	465 965	535 268
	Labé	449 713	463 313	520 525	618 076	395 541
	Lélouma	371 250	423 825	449 750	416 500	464 750
	Mali	278 500	299 500	305 975	291 500	374 500
	Tougué	nd	485 000	480 000	480 000	475 000
	Total	361 982	412 228	439 150	454 408	489 012
Mamou	Dalaba	nd	340 000	464 000	480 444	439 393
	Mamou	444 000	545 000	602 778	576 863	518 571
	Pita	nd	570 400	490 500	503 850	505 500
	Total	444 000	451 800	519 093	527 052	487 821
N'Zérékoré	Beyla	398 182	350 000	287 500	273 250	307 250
	Gueckédou	246 500	220 500	nd	277 500	246 500
	Lola	nd	nd	nd	nd	450 000
	Macenta	0	627 838	383 333	357 000	964 416
	N'Zérékoré	403 000	450 000	500 000	500 000	400 000
	Yomou	nd	nd	390 278	nd	nd
	Total	348 227	412 085	390 278	351 938	473 633
TOTAL	382 251	417 319	458 997	464 174	488 644	

Source : Bureau de Stratégie et de Développement / Ministère de l'Elevage

Tableau 65: Evolution du prix moyen du bétail et de la volaille au producteur sur 15 marchés ruraux du pays (GNF/tête)

Espèce	Prix moyens en GNF				
	2015	2016	2017	2018	2019
Bovin	1 656 734	2 304 800	2 272 000	2 330 408	2 425 149
Ovin	352 630	584 389	493 619	502 308	563 792
Caprin	294 602	394 700	383 100	397 918	425 188
Porcin	448 910	462 377	nd	439 000	566 667
Poulet local	27 953	31 580	34 524	32 277	32 926
Pondeuse (reformée)	32 883	34 200	35 381	32 125	28 333

Source : Bureau de Stratégie et de Développement / Ministère de l'Elevage

4.9 Prix des produits animaux et de la volaille

Tableau 66: Mercuriales (prix moyens pratiqués en 2019 par par région administrative et par préfecture en GNF

Régions	Préfectures	Poulet		Canard	Lapin	Viande (Kg)	Lait frais (Litre)	Lait caillé (Litre)
		Local	Amélioré					
Boké	Boffa	39 350	51 082	nd	nd	35 000	nd	nd
	Boké	nd	30 000	35 000	nd	35 000	5 000	5 000
	Fria	33 700	28 750	50 000	nd	nd	nd	nd
	Gaoual	nd	nd	nd	nd	nd	nd	nd
	Koundara	37 000	34 500	45 000	nd	25 000	4 000	6 000
	Total	36 668	36 083	43 333	0	31 667	4 500	5 500
Conakry	Dixinn	70 000	40 000	60 000	nd	40 000	20 000	20 000
	Kaloum	nd	nd	nd	nd	nd	nd	nd
	Matam	52 000	30 000	70 000	45 000	40 000	25 000	20 000
	Matoto	75 000	35 000	60 000	0	39 000	20 000	20 000
	Ratoma	70 000	35 000	80 000	85 000	40 000	35 000	15 000
	Total	66 750	35 000	67 500	65 000	39 750	25 000	18 750
Faranah	Dabola	38 000	nd	42 000	nd	22 000	9 000	10 000
	Dinguiraye	35 000	50 000	nd	nd	20 000	nd	nd
	Faranah	31 628	25 938	54 762	nd	22 881	7 629	6 464
	Kissidougou	38486	58 125	41 250	nd	24 925	9 350	10 288
	Total	35 779	44 688	46 004	nd	22 451	8 660	8 917
Kankan	Kankan	nd	nd	nd	nd	30 000	6 938	6 938
	Kérouané	35 000	53 000	46 000	nd	22 000	5 000	6 000
	Kouroussa	33 000	39 000	48 000	nd	27 000	11 000	11 000
	Mandiana	57 600	55 600	58 000	35 000	29 400	10 500	15 000
	Siguirri	53 000	45 000	62 000	nd	29 000	8 000	10 000
	Total	44 650	48 150	53 500	35 000	27 480	8 288	9 788
Kindia	Coyah	44 000	32 000	39 500	nd	35 000	16 000	9 000
	Dubrêka	46 000	39 000	47 500	50 000	37 000	nd	19 000
	Forécariah	36 050	nd	56 750	nd	nd	nd	35 750
	Kindia	25 500	32 500	32 000	70 000	26 000	10 000	0
	Télimélé	41 000	25 000	55 000	0	27 000	0	6 500
	Total	38 510	32 125	48 150	60 000	31 250	13 000	17 563
Labé	Koubia	36 000	nd	nd	nd	28 000	nd	13 000
	Labé	36 150	25 000	60 000	nd	30 384	nd	15 000
	Lélouma	37 500	30 000	nd	nd	30 000	nd	10 000
	Mali	29 000	nd	nd	nd	25 000	11 000	12 000
	Tougué	30 000	nd	nd	nd	25 000	nd	10 000
	Total	33 730	27 500	60 000	nd	27 677	11 000	12 000
Mamou	Dalaba	32 000	nd	nd	nd	28 000	nd	22 000
	Mamou	nd	nd	nd	nd	nd	nd	nd
	Pita	43 000	30 500	nd	nd	31 000	nd	22 000
	Total	37 500	30 500	nd	nd	29 500	Nd	22 000
N'Zérékoré	Beyla	31 000	31 000	47 500	78 000	20 000	7 000	7 000
	Gueckédou	28 200	nd	39 300	51 100	26 150	12 000	10 400
	Lola	40 000	35 000	58 800	60 000	26 000	9 000	10 000
	Macenta	40 000	30 000	44 000	nd	26 000	6 500	8 000
	N'Zérékoré	40 000	70 000	50 000	80 000	30 000	7 000	10 000
	Yomou	nd	40 000	nd	nd	32 000	nd	nd
	Total	40 000	46 667	47 000	80 000	29 333	6 750	9 000
TOTAL		41 698	37 589	51 927	60 000	29 889	11 028	12 940

Source : Bureau de Stratégie et de Développement / Ministère de l'Elevage

Tableau 67 : Mercuriales (prix moyens pratiqués en 2019 par région administrative et par préfecture en GNF - Suite)

Régions	Préfectures	Beurre (Litre)	Œuf		Miel (kg)	Cire (kg)	Cuir (Bovin)	Peau (petit ruminant)
			Poulet local	Amélioré				
Boké	Boffa	77 500	1 000	1 350	25 000	40 000	nd	nd
	Boké	75 000	1 250	1 250	30 000	nd	nd	25 000
	Fria	64 500	900	1 450	18 475	nd	50 000	nd
	Gaoual	nd	nd	nd	nd	nd	nd	nd
	Koundara	66 000	1 000	1 500	15 000	18 000	31 000	7 500
	Total	70 750	1 038	1 388	22 119	29 000	40 500	16 250
Conakry	Dixinn	20 000	1 500	1 000	20 000	20 000	20 000	10 000
	Kaloum	nd	nd	nd	nd	nd	nd	nd
	Matam	80 000	1 500	1 000	35 000	nd	45 000	40 000
	Matoto	20 000	1 500	1 000	nd	nd	20 000	10 000
	Ratoma	nd	1 500	1 000	35 000	nd	15 000	nd
	Total	40 000	1 500	1 000	30 000	20 000	58 750	20 000
Faranah	Dabola	50 000	1 500	nd	20 000	nd	47 000	9 000
	Dinguiraye	50 000	1 000	1 500	nd	nd	nd	nd
	Faranah	49 965	1 265	1 575	16 804	17 917	62 084	5 800
	Kissidougou	48 314	1 833	1 758	14 500	21 700	nd	nd
	Total	49 570	1 399	1 611	17 101	19 808	54 542	7 400
Kankan	Kankan	nd	1 000	1 500	nd	nd	80 000	30 000
	Kérouané	50 000	1 500	2 000	16 000	15 000	62 000	20 000
	Kouroussa	48 000	1 000	1 500	21 000	19 000	55 000	7 500
	Mandiana	nd	1 500	2 000	25 750	nd	54 700	nd
	Siguiré	48 000	1 500	2 000	20 000	32 000	53 500	15 000
	Total	48 667	1 300	1 800	20 688	22 000	61 040	18 125
Kindia	Coyah	68 000	1 000	nd	30 000	nd	116 000	3 500
	Dubrèka	81 000	1 000	1 500	28 000	nd	71 000	nd
	Forécariah	87 100	500	1 350	32 500	nd	178 150	nd
	Kindia	61 000	1 000	1 000	19 000	nd	28 000	5 000
	Télimélé	68 500	1 000	1 500	20 000	26 000	46 000	33 000
	Total	73 120	900	1 338	25 900	26 000	87 830	13 833
Labé	Koubia	nd	1 000	1 500	21 000	nd	38 000	2 000
	Labé	80 000	1 000	1 100	20 000	nd	30 000	10 000
	Lélouma	nd	875	1 500	22 000	nd	46 000	nd
	Mali	24 000	1 000	2 000	18 000	14 000	29 000	6 000
	Tougué	45 000	1 000	1 500	10 000	8 000	50 000	2 500
	Total	49 667	975	1 520	18 200	11 000	38 600	5 125
Mamou	Dalaba	nd	1 000	nd	24 000	nd	33 000	5 000
	Mamou	nd	nd	nd	nd	nd	nd	nd
	Pita	98 000	1 000	1 500	32 000	5 000	38 500	nd
	Total	98 000	1 000	1 500	28 000	5 000	35 750	5 000
N'Zérékoré	Beyla	45 000	1 000	1 500	22 500	33 000	88 000	10 500
	Gueckédou	38 750	1 500	2 000	25 900	nd	157 000	8 200
	Lola	nd	nd	1 500	nd	nd	29 000	13 000
	Macenta	45 000	1 800	1 500	16 000	25 000	12 500	19 000
	N'Zérékoré	nd	1 000	1 700	nd	nd	nd	nd
	Yomou	nd	nd	1 500	13 000	nd	17 000	6 000
	Total	45 000	1 325	1 617	19 350	29 000	91 300	11 340
TOTAL	59 347	1 180	1 472	22 670	20 226	58 539	12 134	

Source : Bureau de Stratégie et de Développement / Ministère de l'Elevage

Tableau 68: Evolution du prix moyen annuel du POULET LOCAL et du POULET AMELIORE par région administrative et par préfecture

Régions	Préfectures	Prix moyens en GNF									
		Poulet local					Poulet amélioré (poulet de ferme)				
		2015	2016	2017	2018	2019	2015	2016	2017	2018	2019
Boké	Boffa	30 000	31 000	37 000	37 000	39 350	50 000	45 000	50 000	48 000	51 082
	Boké	44 000	35 000	30 000	33 000	nd	30 000	30 000	25 000	24 000	30 000
	Fria	30 000	30 000	nd	36 900	33 700	33000	30000	nd	22 000	28 750
	Gaoual	24 000	30 000	nd	nd	nd	nd	nd	nd	nd	nd
	Koundara	29 000	29 000	29 000	37 000	37 000	45 000	nd	25 000	nd	34 500
	Ensemble	31 400	31 000	32 000	35 975	36 668	39 500	35 000	33 333	31 333	36 083
Conakry	Dixinn	nd	70 000	70 000	70 000	70 000	nd	40 000	40 000	65 000	40 000
	Kaloum	nd	60 000	nd	nd	nd	nd	30 000	nd	nd	nd
	Matam	nd	45 000	45 000	50 000	52 000	nd	30 000	30 000	50 000	30 000
	Matoto	nd	40 000	nd	nd	75 000	nd	30 000	nd	nd	35 000
	Ratoma	60 000	60 000	65 000	85 000	70 000	33 000	30 000	30 000	35 000	35 000
	Ensemble	60 000	55 000	60 000	68 333	66 750	33 000	32 000	33 333	50 000	35 000
Faranah	Dabola	36 000	36 000	39 000	41 000	38 000	nd	nd	nd	nd	nd
	Dinguiraye	nd	34 000	35 000	35 000	35 000	nd	50 000	50 000	nd	50 000
	Faranah	29 000	34 285	30 000	34 000	31 628	nd	30 000	30 000	37 000	25 938
	Kissidougou	nd	36 375	36 500	72 286	38486	nd	43 500	60 000	nd	58 125
	Ensemble	32 500	35 165	35 125	45 572	35 779	nd	30 875	46 667	37 000	44 688
Kankan	Kankan	30 000	34 000	25 000	nd	nd	50 000	nd	30 000	nd	nd
	Kérouané	36 000	32 000	35 000	35 000	35 000	58 000	48 000	44 000	47 500	53 000
	Kouroussa	36 000	28 000	32 000	34 000	33 000	40 000	38 500	40 000	36 000	39 000
	Mandiana	nd	53 000	58 000	57 600	57 600	nd	60 000	47 000	55 600	55 600
	Siguiré	55 000	47 000	55 000	52 000	53 000	48 000	52 000	55 000	52 000	45 000
	Ensemble	39 250	38 800	41 000	44 650	44 650	49 000	49 625	43 200	47 775	48 150
Kindia	Coyah	33 000	38 000	40 000	40 000	44 000	32 000	35 000	36 000	36 000	32 000
	Dubréka	48 000	53 000	50 000	50000	46 000	38 000	36 250	38 000	38 000	39 000
	Forécariah	23 000	25 000	34 750	35 350	36 050	nd	35 000	nd	nd	nd
	Kindia	26 000	25 500	25 500	25 500	25 500	33 000	32 500	32 500	32 500	32 500
	Télimélé	29 000	37 500	35 000	46 000	41 000	nd	nd	nd	25 000	25 000
	Ensemble	31 800	35 800	37 050	39 370	38 510	34 333	34 688	35 500	32 875	32 125
Labé	Koubia	29 000	29 000	29 000	25 000	36 000	nd	nd	nd	nd	nd
	Labé	42 272	42 365	45 845	48 000	36 150	29 375	28 750	29 375	30 000	25 000
	Lélouma	34 000	34 000	34 000	35 000	37 500	nd	nd	nd	nd	30 000
	Mali	25 000	27 000	25 000	28 000	29 000	nd	nd	nd	nd	nd
	Tougué	30000	30000	30000	30 000	30 000	nd	nd	nd	nd	nd
	Ensemble	32 054	34 288	32 769	33 200	33 730	29 375	28 750	29 375	30 000	27 500
Mamou	Dalaba	nd	30 000	35 000	32 000	32 000	nd	33 000	31 666	nd	nd
	Mamou	36 000	40 333	40 000	44 000	nd	40 000	35 000	35 000	35 000	nd
	Pita	nd	39 100	31 000	42 500	43 000	nd	30 000	30 000	27 500	30 500
	Ensemble	36 000	36 478	35 333	39 500	37 500	40 000	32 667	32 222	31 250	30 500
N'Zérékoré	Beyla	37 000	30 000	37 900	36 000	31 000	38 000	30 500	49 500	39 000	31 000
	Gueckédou	2 800	30 000	nd	nd	28 200	43 438	43 750	nd	nd	nd
	Lola	33 000	44 500	nd	32 000	40 000	50 000	45 000	nd	30 000	35 000
	Macenta	nd	31 000	30 000	28 500	40 000	nd	30 000	32 000	27500	30 000
	N'Zérékoré	30 000	30 000	30 000	30000	40 000	40 000	35 000	60 000	60000	70 000
	Yomou	34 000	34 000	34 000	nd	nd	47 000	47 000	47 000	nd	40 000
Ensemble	27 360	33 250	32 975	31 625	40 000	43 688	38 542	47 125	39 125	46 667	
ENSEMBLE	36 296	37 473	38 282	42 278	41 698	38 414	35 268	38 769	37 420	37 589	

Source : Bureau de Stratégie et de Développement / Ministère de l'Elevage

Tableau 69: Evolution du prix moyen annuel du CANARD et du LAPIN par région administrative et par préfecture

Régions	Préfectures	Prix moyens en GNF									
		Canard					Lapin				
		2015	2016	2017	2018	2019	2015	2016	2017	2018	2019
Boké	Boffa	nd	nd	nd	nd	nd	nd	nd	nd	nd	nd
	Boké	25 000	40 000	40 000	43 500	35 000	25 000	25 000	nd	nd	nd
	Fria	33 000	nd	nd	nd	50 000	nd	nd	nd	nd	nd
	Gaoual	29 000	40 000	nd	nd	nd	nd	nd	nd	nd	nd
	Koundara	46 000	37 000	36 000	48 000	45 000	nd	nd	nd	nd	nd
	Ensemble	33 250	39 000	38 000	45 750	43 333	25 000	25 000	nd	nd	nd
Conakry	Dixinn	nd	60 000	60 000	60 000	60 000	nd	nd	nd	nd	nd
	Kaloum	nd	70 000	nd	nd	nd	nd	nd	nd	nd	nd
	Matam	nd	43 333	51 500	50 000	70 000	nd	46 000	46 500	45 000	45 000
	Matoto	nd	70 000	nd	nd	60 000	nd	nd	nd	nd	nd
	Ratoma	80 000	82 000	77 000	65 000	80 000	75 000	77 000	77 000	38 000	85 000
	Ensemble	80 000	65 067	62 833	58 333	67 500	75 000	61 500	61 750	41 500	65 000
Faranah	Dabola	45 000	37 000	41 000	46 000	42 000	nd	nd	nd	nd	nd
	Dinguiraye	nd	28 350	50 000	nd	nd	nd	42 500	37 500	nd	nd
	Faranah	nd	60 000	61 250	60 000	54 762	nd	nd	nd	nd	nd
	Kissidougou	nd	39 500	44 100	nd	41 250	nd	nd	nd	nd	nd
	Ensemble	45 000	41 213	49 088	53 000	46 004	nd	42 500	37 500	nd	nd
Kankan	Kankan	37 000	31 000	45 000	nd	nd	45 000	37 500	40 000	nd	nd
	Kérouané	49 000	44 000	49 000	47 900	46 000	nd	nd	nd	nd	nd
	Kouroussa	53 000	42 000	47 000	43 000	48 000	50 000	22 500	31 000	45 000	nd
	Mandiana	nd	47 250	61 000	58 000	58 000	nd	nd	35 000	35 000	35 000
	Siguiri	52 000	57 300	60 000	61 000	62 000	nd	nd	nd	nd	nd
	Ensemble	47 750	44 310	52 400	52 475	53 500	47 500	30 000	35 333	40 000	35 000
Kindia	Coyah	nd	44 800	38 000	38 000	39 500	nd	nd	nd	nd	nd
	Dubrêka	53 000	55 000	55 000	54 000	47 500	50 000	50 000	50 000	50 000	50 000
	Forécariah	49 000	28 000	57 000	53 600	56 750	nd	nd	nd	nd	nd
	Kindia	32 000	32 000	32 000	32 000	32 000	70 000	70 000	70 000	70 000	70 000
	Télimélé	36 250	37 000	nd	58 000	55 000	nd	nd	nd	nd	nd
	Ensemble	42 563	39 360	45 500	47 120	48 150	60 000	60 000	60 000	60 000	60 000
Labé	Koubia	nd	nd	nd	nd	nd	nd	nd	nd	nd	nd
	Labé	115 000	110 000	127 500	120 000	60 000	nd	nd	nd	nd	nd
	Lélouma	nd	nd	nd	nd	nd	nd	nd	nd	nd	nd
	Mali	nd	nd	nd	nd	nd	nd	nd	nd	nd	nd
	Tougué	nd	nd	nd	nd	nd	nd	nd	nd	nd	nd
	Ensemble	115 000	110 000	0	120 000	60 000	nd	nd	nd	nd	nd
Mamou	Dalaba	nd	nd	nd	nd	nd	nd	nd	nd	nd	nd
	Mamou	30 000	30 000	30 000	30 000	nd	nd	nd	nd	nd	nd
	Pita	nd	nd	nd	nd	nd	nd	nd	50 000	nd	nd
	Ensemble	30 000	30 000	30 000	30 000	0	0	0	50 000	nd	nd
N'Zérékoré	Beyla	25 000	29 000	47 700	43 000	47 500	15 000	41 000	46 500	72 500	78 000
	Gueckédou	40 000	40 000	nd	nd	39 300	33 000	35 000	nd	nd	51 100
	Lola	48 000	61 000	nd	45 000	58 800	50 000	55 000	nd	70 000	60 000
	Macenta	nd	35 000	38 000	30500	44 000	nd	35 000	35 000	40000	nd
	N'Zérékoré	50 000	40 000	50 000	50000	50 000	80 000	80 000	80 000	80000	80 000
	Yomou	nd	nd	nd	nd	nd	43 000	43 000	43 000	nd	nd
Ensemble	40 750	41 000	45 233	42 125	47 000	44 200	48 167	51 125	65 625	80 000	
ENSEMBLE	54 289	51 244	46 151	56 100	51 927	50 340	44 528	49 285	51 781	60 000	

Source : Bureau de Stratégie et de Développement / Ministère de l'Elevage

Tableau 70: Evolution du prix moyen annuel de la VIANDE et du BEURRE DE VACHE par région administrative et par préfecture

Régions	Préfectures	Prix moyens en GNF									
		Viande bovine avec os (kg)					Beurre de vache (litre)				
		2015	2016	2017	2018	2019	2015	2016	2017	2018	2019
Boké	Boffa	25 000	25 000	27 000	31 000	35 000	50 000	52 500	57 000	71 000	77 500
	Boké	25 000	25 000	30 000	29 000	35 000	20 000	75 000	75 000	84 000	75 000
	Fria	24 000	27 000	nd	30 000	nd	nd	66 500	nd	69 400	64 500
	Gaoual	22 000	20 000	nd	nd	nd	50 000	60 000	nd	nd	nd
	Koundara	20 000	19 000	19 000	25 000	25 000	62 000	66 000	70 000	67 000	66 000
	Ensemble	23 200	23 200	25 333	28 750	31 667	45 500	64 000	67 333	72 850	70 750
Conakry	Dixinn	nd	35 000	38 000	38 000	40 000	nd	20 000	20 000	20 000	20 000
	Kaloum	nd	35 000	nd	nd	nd	nd	60 000	nd	nd	nd
	Matam	nd	35 000	37 000	40 000	40 000	nd	80 000	80 000	80 000	80 000
	Matoto	nd	32 000	nd	nd	39 000	nd	120 000	nd	nd	20 000
	Ratoma	33 000	35 000	40 000	40 000	40 000	43 000	38 000	30 000	30 000	nd
	Ensemble	33 000	34 400	38 333	39 333	39 750	43 000	63 600	43 333	43 333	40 000
Faranah	Dabola	20 000	20 000	21 000	22 000	22 000	44 000	53 000	58 000	69 000	50 000
	Dinguiraye	nd	25 000	25 000	20 000	20 000	nd	70 000	70 000	50 000	50 000
	Faranah	25 000	22 000	22 250	23 250	22 881	61 000	47 500	48 000	49 000	49 965
	Kissidoukou	nd	21 700	23 000	24 214	24 925	nd	45 750	43 125	91 461	48 314
	Ensemble	22 500	22 175	22 813	22 366	22 451	52 500	54 063	54 781	64 865	49 570
Kankan	Kankan	24 000	25 000	22 500	25 000	30 000	46 000	47 000	51 250	45 000	nd
	Kérouané	20 000	20 500	21 400	21 700	22 000	45 000	47 500	47 200	50 000	50 000
	Kouroussa	24 000	22 500	24 000	26 000	27 000	56 000	nd	52 000	44 000	48 000
	Mandiana	nd	26 000	30 000	29 000	29 400	nd	nd	20 000	nd	nd
	Siguiré	34 000	25 000	20 000	30 000	29 000	38 000	42 000	37 500	41 500	48 000
	Ensemble	25 500	23 800	23 580	26 340	27 480	46 250	45 500	41 590	45 125	48 667
Kindia	Coyah	30 000	31 000	32 000	32 000	35 000	75 000	60 000	71 000	71 000	68 000
	Dubrèka	27 000	28 000	30 000	33 000	37 000	76 000	77 500	90 000	81 250	81 000
	Forécariah	27 000	25 000	30 000	33 750	nd	80 000	85 000	67 500	81 250	87 100
	Kindia	23 000	27 000	28 000	27 571	26 000	56 000	61 250	61 000	61 250	61 000
	Télimélé	23 000	23 000	25 000	21 000	27 000	60 000	62 000	60 000	68 000	68 500
	Ensemble	26 000	26 800	29 000	29 464	31 250	69 400	69 150	69 900	72 550	73 120
Labé	Koubia	23 000	24 000	25 000	22 000	28 000	nd	nd	85 000	nd	nd
	Labé	25 000	27 000	29 567	35 000	30 384	60 000	60 000	80 000	nd	80 000
	Lélouma	25 000	25 000	25 000	30 000	30 000	14 000	13 750	13 750	nd	nd
	Mali	21 000	22 500	22 000	24 000	25 000	22 000	16 500	32 500	39 000	24 000
	Tougué	20 000	25 000	25 000	25 000	25 000	45 000	45 000	45 000	45 000	45 000
	Ensemble	22 800	24 700	25 313	27 200	27 677	28 200	33 813	51 250	42 000	49 667
Mamou	Dalaba	nd	24 000	25 000	27 000	28 000	nd	nd	nd	nd	nd
	Mamou	24 000	23 550	24 000	27 000	nd	75 000	52 500	52 500	77 500	nd
	Pita	nd	26 400	28 000	29 000	31 000	nd	78 300	67 000	91 000	98 000
	Ensemble	24 000	24 650	25 667	27 667	29 500	75 000	65 400	59 750	84 250	98 000
N'Zérékoré	Beyla	17 000	18 000	19 000	19 000	20 000	45 000	45 000	40 000	45 000	45 000
	Gueckédou	21 000	20 000	nd	nd	26 150	36 000	36 000	nd	nd	38 750
	Lola	23 000	25 000	nd	23 000	26 000	nd	nd	nd	nd	nd
	Macenta	nd	20 500	22 000	25 000	26 000	nd	33 000	41 000	65 000	45 000
	N'Zérékoré	25 000	27 000	30 000	30 000	30 000	nd	nd	nd	nd	nd
	Yomou	28 000	28 000	27 566	32 000	32 000	nd	nd	nd	nd	nd
	Ensemble	22 800	23 083	24 642	25 800	29 333	40 500	38 000	40 500	55 000	45 000
ENSEMBLE	24 975	25 351	26 835	28 376	29 889	50 044	54 191	53 555	59 997	59 347	

Source : Bureau de Stratégie et de Développement / Ministère de l'Elevage

Tableau 71: Evolution du prix moyen annuel du LAIT par région administrative et par préfecture

Régions	Préfectures	Prix moyens en GNF									
		Lait frais (litre)					Lait caillé (litre)				
		2015	2016	2017	2018	2019	2015	2016	2017	2018	2019
Boké	Boffa	nd	nd	nd	35 000	nd	3 500	nd	nd	nd	nd
	Boké	nd	nd	3 000	22 500	5 000	nd	10 500	5 000	nd	5 000
	Fria	nd	nd	nd	nd	nd	nd	nd	nd	nd	nd
	Gaoual	5 000	5 500	nd	nd	nd	2 000	4 250	nd	nd	nd
	Koundara	3 000	5 000	4 000	4 000	4 000	6 000	6 000	6 000	4 500	6 000
	Ensemble	4 000	5 250	3 500	20 500	4 500	3 833	6 917	5 500	4 500	5 500
Konakry	Dixinn	nd	20 000	20 000	20 000	20 000	nd	20 000	20 000	20 000	20 000
	Kaloum	nd	20 000	nd	nd	nd	nd	25 000	nd	nd	nd
	Matam	nd	25 000	25 000	25 000	25 000	nd	20 000	20 000	20 000	20 000
	Matoto	nd	10 000	nd	nd	20 000	nd	12 000	nd	nd	20 000
	Ratoma	24 000	23 000	26 000	25 000	35 000	20 000	16 000	15 000	25 000	15 000
	Ensemble	24 000	19 600	23 667	23 333	25 000	20 000	18 600	18 333	21 667	18 750
Faranah	Dabola	10 000	8 275	9 000	9 000	9 000	9 000	10 000	11 000	8 000	10 000
	Dinguiraye	nd	10 000	10 000	nd	nd	nd	nd	nd	nd	nd
	Faranah	nd	7 000	10 400	7 500	7 629	nd	8 000	9 000	7 000	6 464
	Kissidougou	nd	10 000	10 500	20 697	9 350	nd	9 800	11 300	20 642	10 288
	Ensemble	10 000	8 819	9 975	12 399	8 660	9 000	9 267	10 433	11 881	8 917
Kankan	Kankan	7 000	7 750	7 000	12 500	6 938	10 000	12 500	12 000	15 000	6 938
	Kérouané	5 000	4 700	5 250	5 100	5 000	6 000	5 500	6 850	6 450	6 000
	Kouroussa	8 000	9 500	11 000	11 000	11 000	9 000	11 750	12 000	12 500	11 000
	Mandiana	nd	7 800	11 000	10 500	10 500	nd	11 700	10 000	1 500	15 000
	Siguiré	10 000	9 000	9 000	12 000	8 000	9 000	10 000	10 000	10 000	10 000
	Ensemble	7 500	7 750	8 650	10 220	8 288	8 500	10 290	10 170	9 090	9 788
Kindia	Coyah	nd	21 000	18 000	18 000	16 000	nd	9 000	9 000	9 000	9 000
	Dubrèka	18 000	20 000	nd	nd	nd	21 000	19 250	19 000	22 000	19 000
	Forécariah	nd	nd	nd	nd	nd	27 000	15 000	28 000	32 250	35 750
	Kindia	10 000	nd	10 000	9 800	10 000	nd	nd	nd	nd	nd
	Télimélé	nd	nd	nd	20 000	nd	nd	5 000	5 000	5 000	6 500
	Ensemble	14 000	20 500	14 000	15 933	13 000	24 000	12 063	15 250	17 063	17 563
Labé	Koubia	nd	7 000	9 000	nd	nd	11 000	11 000	12 000	11 000	13 000
	Labé	nd	nd	nd	nd	nd	28 000	24 625	10 500	10 500	15 000
	Lélouma	nd	nd	nd	nd	nd	10 000	10 000	10 000	nd	10 000
	Mali	11 000	12 500	12 500	12 500	11 000	13 000	12 500	10 000	13 000	12 000
	Tougué	nd	nd	nd	nd	nd	10 000	10 000	10 000	nd	10 000
	Ensemble	11 000	9 750	10 750	12 500	11 000	14 400	13 625	10 500	11 500	12 000
Mamou	Dalaba	nd	nd	nd	nd	nd	nd	15 000	nd	23 000	22 000
	Mamou	20 000	21 000	21 000	25 000	nd	15 000	18 250	18 250	20 000	nd
	Pita	nd	nd	23 000	nd	nd	nd	18 300	nd	17 000	22 000
	Ensemble	20 000	21 000	22 000	25 000	0	15 000	17 183	18 250	20 000	22 000
N'Zérékoré	Beyla	6 000	7 000	7 000	7 000	7 000	6 000	7 000	7 000	7 000	7 000
	Gueckédou	16 267	30 000	nd	nd	12 000	12 370	12 100	nd	nd	10 400
	Lola	10 000	11 000	nd	9 000	9 000	10 000	13 000	nd	10 000	10 000
	Macenta	nd	6 500	5 000	4 000	6 500	nd	8 000	8 000	8 000	8 000
	N'Zérékoré	6 000	7 000	nd	nd	7 000	9 000	9 000	nd	nd	10 000
	Yomou	nd	nd	nd	nd	nd	18 000	18 000	18 000	nd	nd
	Ensemble	9 567	12 300	6 000	6 667	6 750	11 074	11 183	11 000	8 333	9 000
ENSEMBLE	12 508	13 121	12 318	15 819	11 028	13 226	12 391	12 430	13 004	12 940	

Source : Bureau de Stratégie et de Développement / Ministère de l'Elevage

Tableau 72: Evolution du prix moyen annuel de l'OEUF par région administrative et par préfecture

Régions	Préfectures	Prix moyens en GNF									
		Œuf local (unité)					Œuf amélioré (unité)				
		2015	2016	2017	2018	2019	2015	2016	2017	2018	2019
Boké	Boffa	1 000	1 000	1 000	1 000	1 000	1 500	1 200	1 500	1 500	1 350
	Boké	600	1 250	1 000	1 000	1 250	1 000	1 500	1 350	1 375	1 250
	Fria	1 000	1 000	nd	1 000	900	1 500	1 270	nd	1 300	1 450
	Gaoual	1 000	1 000	nd	nd	nd	1 500	1 500	nd	nd	nd
	Koundara	750	750	1 000	1 200	1 000	1 500	1 500	1 500	1 500	1 500
	Ensemble	870	1 000	1 000	1 050	1 038	1 400	1 394	1 450	1 419	1 388
Conakry	Dixinn	nd	1 500	1 500	1 500	1 500	nd	1 000	1 000	1 000	1 000
	Kaloum	nd	1 000	nd	nd	nd	nd	1 500	nd	nd	nd
	Matam	nd	1 500	1 500	1 500	1 500	nd	1 000	1 000	1 000	1 000
	Matoto	nd	1 000	nd	nd	1 500	nd	1 500	nd	nd	1 000
	Ratoma	2000	2000	1500	1 500	1 500	1 000	1 000	1 000	1 000	1 000
	Ensemble	2 000	1 400	1 500	1 500	1 500	1 000	1 200	1 000	1 000	1 000
Faranah	Dabola	1000	1000	1000	1 000	1 500	1500	1500	1500	2 500	nd
	Dinguiraye	nd	1075	1000	1 000	1 000	nd	1 900	1 750	1 500	1 500
	Faranah	1 000	1 000	1 125	1 000	1 265	nd	1 700	1 500	1 500	1 575
	Kissidougou	nd	1625	1500	nd	1 833	nd	2 000	1 500	nd	1 758
	Ensemble	1 000	1175	1 156	1 000	1 399	1 500	1775	1 563	1 833	1 611
Kankan	Kankan	1000	1000	1000	1 000	1 000	1500	1500	1500	1 500	1 500
	Kérouané	1 500	1 500	1 300	1 450	1 500	1 700	1 700	1 700	1 600	2 000
	Kouroussa	1 000	1 000	1 200	1 000	1 000	1 500	1 500	1 500	1 500	1 500
	Mandiana	nd	1 500	1 500	1 500	1 500	nd	1 775	2 000	2 000	2 000
	Siguiri	1 800	1 600	1 600	1 000	1 500	2 000	2 000	2 000	1 500	2 000
	Ensemble	1325	1 320	1 320	1 190	1 300	1 675	1 695	1 740	1 620	1 800
Kindia	Coyah	1 000	1 000	1 000	2 000	1 000	1 250	1 125	1 000	1 500	nd
	Dubrêka	1 000	1 000	1 000	1 000	1 000	1 500	1 300	1 333	1 500	1 500
	Forécariah	500	500	1 000	500	500	1 500	1 250	1 500	1 250	1 350
	Kindia	700	650	1 000	1 000	1 000	1 000	1 000	1 000	1 000	1 000
	Télimélé	1 000	1 000	1 500	1000	1 000	1 500	1 500	3 000	1 500	1 500
	Ensemble	840	830	1 100	1 100	900	1 350	1 235	1 567	1 350	1 338
Labé	Koubia	1 000	1 000	1 000	1000	1 000	1 500	1 500	1 500	1500	1 500
	Labé	1 000	1 000	800	800	1 000	1 150	1 000	1 000	1 000	1 100
	Lélouma	825	825	1 000	1 000	875	nd	nd	nd	1 500	1 500
	Mali	800	1 000	1 000	1 000	1 000	1 500	1 500	1 500	1 500	2 000
	Tougué	1 000	1 000	1 000	1 000	1 000	1 500	1 250	1 250	1 500	1 500
	Ensemble	925	965	960	960	975	1 413	1 313	1 313	1 400	1 520
Mamou	Dalaba	nd	1000	nd	1 000	1 000	nd	1500	nd	nd	nd
	Mamou	1 000	1 000	1 000	1 000	nd	1 500	1 500	1 500	1 000	nd
	Pita	nd	1 000	1 000	1 000	1 000	nd	1 290	1 225	1 500	1 500
	Ensemble	1 000	1000	1 000	1 000	1 000	1 500	1430	1 363	1 250	1 500
N'Zérékoré	Beyla	1 000	1 000	1 000	1 500	1 000	1 500	1 500	1 500	1 500	1 500
	Gueckédou	1 500	1 500	nd	nd	1 500	2 000	2 000	nd	nd	2 000
	Lola	1 000	nd	nd	1 000	nd	1 500	1 500	nd	1 500	1 500
	Macenta	nd	1 600	1 750	1100	1 800	nd	1 500	1 500	1500	1 500
	N'Zérékoré	1 000	1 600	2 000	2000	1 000	1 500	1 500	1 500	1500	1 700
	Yomou	1 000	1 000	1 000	nd	nd	1 000	1 000	1 000	nd	1 500
Ensemble	1 100	1 340	1 438	1 400	1 325	1 500	1 500	1 375	1 500	1 617	
ENSEMBLE	1 133	1 129	1 184	1 150	1 180	1 417	1 443	1 421	1 422	1 472	

Source : Bureau de Stratégie et de Développement / Ministère de l'Elevage

Tableau 73: Evolution du prix moyen annuel du MIEL et de la CIRE par région administrative et par préfecture

Régions	Préfectures	Prix moyens en GNF									
		Miel (kg)					Cire (Kg)				
		2015	2016	2017	2018	2019	2015	2016	2017	2018	2019
Boké	Boffa	25 000	25 000	23 000	25 000	25 000	nd	nd	nd	40 000	40 000
	Boké	1 500	30 000	30 000	32 000	30 000	nd	nd	nd	nd	nd
	Fria	nd	18 900	nd	17 800	18 475	nd	nd	nd	nd	nd
	Gaoual	14 000	8 500	nd	nd	nd	nd	nd	nd	nd	nd
	Koundara	12 000	10 000	15 000	16 000	15 000	nd	nd	nd	nd	18 000
	Ensemble	13 125	18 480	22 667	22 700	22 119	nd	nd	nd	40 000	29 000
Conakry	Dixinn	nd	20 000	20 000	20 000	20 000	nd	20 000	20 000	20 000	20 000
	Kaloum	nd	30 000	nd	nd	nd	nd	20 000	nd	nd	nd
	Matam	nd	25 000	25 000	35 000	35 000	nd	nd	nd	nd	nd
	Matoto	nd	20 000	nd	nd	nd	nd	nd	nd	nd	nd
	Ratoma	34 000	30 000	30 000	35 000	35 000	nd	nd	nd	nd	nd
	Ensemble	34 000	25 000	25 000	30 000	30 000	nd	20 000	20 000	20 000	20 000
Faranah	Dabola	15 000	16 000	17 000	20 000	20 000	20 000	25 000	35 000	nd	nd
	Dinguiraye	nd	22 000	25 000	nd	nd	nd	nd	nd	nd	nd
	Faranah	25 000	12 500	15 500	22 500	16 804	nd	20 000	22 500	21 250	17 917
	Kissidougou	nd	16 600	18 000	30 938	14 500	nd	nd	nd	43 400	21 700
	Ensemble	20 000	16 775	18 875	24 479	17 101	20 000	22 500	28 750	32 325	19 808
Kankan	Kankan	10 000	20 000	12 500	15 000	nd	8 000	16 000	10 000	nd	nd
	Kérouané	12 000	11 000	12 100	13 750	16 000	1 000	15 000	15 000	17 500	15 000
	Kouroussa	14 000	17 000	17 000	19 000	21 000	nd	nd	20 000	15 000	19 000
	Mandiana	nd	16 950	20 000	25 750	25 750	nd	nd	21 000	nd	nd
	Siguiriri	20 000	16 000	25 000	22 000	20 000	nd	nd	nd	nd	32 000
	Ensemble	14 000	16 190	17 320	19 100	20 688	4 500	15 500	16 500	16 250	22 000
Kindia	Coyah	20 000	32 800	32 000	31 500	30 000	nd	nd	nd	nd	nd
	Dubrèka	22 000	25 000	22 000	30 000	28 000	nd	nd	nd	nd	nd
	Forécariah	45 000	16 000	35 000	27 000	32 500	nd	nd	nd	nd	nd
	Kindia	19 000	19 250	19 000	19 250	19 000	nd	nd	nd	nd	nd
	Télimélé	13 000	13 000	20 000	18 000	20 000	nd	nd	20 000	17 000	26 000
	Ensemble	23 800	21 210	25 600	25 150	25 900	nd	nd	20 000	17 000	26 000
Labé	Koubia	12 000	14 000	15 000	20 000	21 000	nd	nd	15 000	nd	nd
	Labé	19 000	20 000	20 416	20 000	20 000	nd	nd	nd	nd	nd
	Lélouma	8 250	8 250	8 250	20 000	22 000	4 000	4 000	4 000	nd	nd
	Mali	13 000	12 500	21 000	16 000	18 000	11 000	10 000	12 500	22 000	14 000
	Tougué	10 000	10 000	10 000	10 000	10 000	8 000	8 000	8 000	8 000	8 000
	Ensemble	12 450	12 950	14 933	17 200	18 200	7 667	7 333	9 875	15 000	11 000
Mamou	Dalaba	nd	20 000	nd	22 000	24 000	nd	nd	nd	nd	nd
	Mamou	17 000	20 333	20 000	26 500	nd	8 000	nd	nd	15 000	nd
	Pita	nd	19 900	17 750	24 000	32 000	nd	nd	nd	7 000	5 000
	Ensemble	17 000	20 078	18 875	24 167	28 000	8 000	nd	nd	11 000	5 000
N'Zérékoré	Beyla	25 000	25 500	23 000	24 000	22 500	nd	25 000	36 600	35 000	33 000
	Gueckédou	22 000	20 000	nd	nd	25 900	10 000	10 000	nd	nd	nd
	Lola	20 000	25 000	nd	23 000	nd	nd	22000	nd	nd	nd
	Macenta	nd	17 000	17 000	22 700	16 000	nd	nd	nd	nd	25 000
	N'Zérékoré	25 000	30 000	nd	nd	nd	nd	nd	nd	nd	nd
	Yomou	15 000	15 000	15 000	13000	13 000	nd	nd	nd	nd	nd
	Ensemble	21 400	22 083	18 333	20 675	19 350	10 000	19 000	36 600	35 000	29 000
ENSEMBLE	19 472	19 096	12 318	22 934	22 670	10 033	16 867	12 430	23 322	20 226	

Source : Bureau de Stratégie et de Développement / Ministère de l'Elevage

Tableau 74: Evolution du prix moyen annuel du CUIR et de la PEAU par région administrative et par préfecture

Régions	Préfectures	Prix moyens en GNF									
		Cuir de bovin (pièce)					Peau de petit ruminant (pièce)				
		2015	2016	2017	2018	2019	2015	2016	2017	2018	2019
Boké	Boffa	65000	66000	71000	72 000	nd	nd	nd	nd	nd	nd
	Boké	22000	25000	25000	36 000	nd	20 000	15 000	nd	16 250	25 000
	Fria	51 000	40 000	nd	42 500	50 000	nd	nd	nd	nd	nd
	Gaoual	14 000	30 000	nd	nd	nd	5 000	8 500	nd	nd	nd
	Koundara	27 000	33 000	33 250	33 000	31 000	7 000	7 000	7 500	7 500	7 500
	Ensemble	35 800	38800	43 083	45 875	40 500	10 667	10 167	7 500	11 875	16 250
Conakry	Dixinn	nd	20 000	20 000	20 000	20 000	nd	10 000	10 000	10 000	10 000
	Kaloum	nd	15 000	nd	nd	nd	nd	20 000	nd	nd	nd
	Matam	nd	45 000	45 000	45 000	45 000	nd	40 000	40 000	40 000	40 000
	Matoto	nd	80 000	nd	nd	20 000	nd	70 000	nd	nd	10 000
	Ratoma	125 000	120 000	117 000	100 000	15 000	nd	nd	nd	nd	nd
	Ensemble	125 000	56 000	60 667	55 000	58 750	nd	35 000	25 000	25 000	20 000
Faranah	Dabola	37 000	42 000	40 000	44 000	47 000	6 000	9 000	7 000	6 000	9 000
	Dinguiraye	nd	46 000	47 500	nd	nd	nd	5 000	50 000	nd	nd
	Faranah	41 000	60 000	60 000	60 000	62 084	5 000	7 500	7 500	5 250	5 800
	Kissidoukou	nd	nd	100 000	110 000	nd	nd	nd	3 000	3 000	nd
	Ensemble	39 000	49 333	61 875	71 333	54 542	5 500	7 167	16 875	4 750	7 400
Kankan	Kankan	43 000	49 000	70 000	30 000	80 000	nd	12 000	nd	nd	30 000
	Kérouané	nd	55 000	50 500	55 900	62 000	nd	nd	18 750	nd	20 000
	Kouroussa	39 000	47 000	47 000	54 000	55 000	14 000	15 000	19 000	16 000	7 500
	Mandiana	nd	47 000	45 000	55 000	54 700	nd	5 000	3 250	3 000	nd
	Siguiriri	48 000	51 000	51 000	54 000	53 500	20 000	13 000	18 000	15 000	15 000
	Ensemble	43 333	49 800	52 700	49 780	61 040	17 000	11 250	14 750	11 333	18 125
Kindia	Coyah	90 000	108 000	103 750	125 000	116 000	10 000	4 000	3 500	3 500	3 500
	Dubréka	88 000	58 000	64 750	72 000	71 000	15 000	15 000	15 000	nd	nd
	Forécariah	122 500	nd	18 500	152 500	178 150	nd	nd	nd	nd	nd
	Kindia	28 000	28 000	28 000	28 000	28 000	5 000	5 000	5 000	5 000	5 000
	Télimélé	40 000	42 500	60 000	52 500	46 000	nd	nd	50 000	34 000	33 000
	Ensemble	73 700	59 125	55 000	86 000	87 830	10 000	8 000	18 375	14 167	13 833
Labé	Koubia	34 000	36 000	36 000	37 500	38 000	20 000	20 000	2 000	2 000	2 000
	Labé	30 000	30 000	30 000	30 000	30 000	10 000	10 000	10 000	10 000	10 000
	Lélouma	41 000	41 000	40 625	42 000	46 000	5 000	5 000	5 000	nd	nd
	Mali	25 000	32 000	27 500	28 750	29 000	5 000	5 000	5 000	5 000	6 000
	Tougué	35 000	50 000	50 000	50 000	50 000	2 500	nd	2 500	2 500	2 500
	Ensemble	33 000	37 800	36 825	37 650	38 600	8 500	10 000	4 900	4 875	5 125
Mamou	Dalaba	nd	25 000	nd	30 000	33 000	nd	nd	nd	nd	5 000
	Mamou	42 000	38 000	38 000	38 500	nd	9 000	17 500	17 500	2 000	nd
	Pita	nd	33 700	45 000	37 000	38 500	nd	nd	16 000	nd	nd
	Ensemble	42 000	32 233	41 500	35 167	35 750	9 000	17 500	16 750	2 000	5 000
N'Zérékoré	Beyla	53 000	58 000	71 500	33 000	88 000	3 500	5 000	7 500	35 000	10 500
	Gueckédou	120 000	120 000	nd	nd	157 000	10 000	10 000	nd	nd	8 200
	Lola	253 000	358 750	nd	308 000	29 000	11 000	15 000	nd	11 000	13 000
	Macenta	nd	122 000	134 000	165 000	12 500	nd	15 000	24 000	30 000	19 000
	N'Zérékoré	25 000	30 000	250 000	250000	nd	20 000	25 000	70 000	70000	nd
	Yomou	175 000	175 000	175 000	170000	17 000	5 000	25 000	5 000	6000	6 000
	Ensemble	125 200	143 958	157 625	185 200	91 300	9 900	15 833	26 625	30 400	11 340
ENSEMBLE	64 629	58 381	63 659	70 751	58 539	10 081	14 365	16 347	13 050	12 134	

Source : Bureau de Stratégie et de Développement / Ministère de l'Elevage

4.10 Production de miel et cire

Tableau 75: Evolution de la quantité de MIEL et CIRE produite par région administrative et par préfecture

Régions	Préfectures	Quantité de miel récolté (kg)					Quantité de cire produit (kg)				
		2015	2016	2017	2018	2019	2015	2016	2017	2018	2019
Boké	Boffa	0	0	0	0	0	0	0	0	0	0
	Boké	0	0	0	0	0	0	0	0	0	0
	Fria	0	0	0	0	0	0	0	0	0	0
	Gaoual	0	0	0	0	0	53	0	0	0	0
	Koundara	0	0	3 020	0	1 302	0	0	160	0	0
	Total	0	0	3 020	0	1 302	53	0	160	0	0
Conakry	Conakry	0	0	0	0	0	0	0	0	0	0
	Total	0	0	0	0	0	0	0	0	0	0
Faranah	Dabola	0	0	1 082	0	241 626	0	0	241	0	5 640
	Dinguiraye	0	0	0	0	0	0	0	0	0	0
	Faranah	227	0	0	0	0	5	0	0	0	0
	Kissidougou	0	0	0	0	0	0	0	0	0	0
	Total	227	0	1 082	0	241 626	5	0	241	0	5 640
Kankan	Kankan	0	0	0	0	0	0	0	0	0	0
	Kérouané	12 881	16 553	7 867	0	8 518	201	0	0	0	352
	Kouroussa	0	0	11 001	0	0	0	0	0	0	0
	Mandiana	0	0	0	0	0	0	0	0	0	0
	Siguiri	0	0	0	0	50	0	0	0	0	20
	Total	12 881	15 553	18 868	0	8 568	201	0	0	0	372
Kindia	Coyah	0	0	0	0	0	0	0	0	0	0
	Dubréka	0	0	0	0	0	0	0	0	0	0
	Forécariah	0	0	0	0	0	0	0	0	0	0
	Kindia	0	0	0	0	0	0	0	0	0	0
	Télimélé	0	0	450	0	0	0	0	0	0	0
	Total	0	0	450	0	0	0	0	0	0	0
Labé	Koubia	0	0	0	0	0	0	0	0	0	0
	Labé	0	0	0	0	4 800	0	0	0	0	0
	Lélouma	0	0	0	0	0	0	0	0	0	0
	Mali	0	0	0	0	0	0	0	0	0	0
	Tougué	0	0	0	0	0	0	0	0	0	0
	Total	0	0	0	0	4 800	0	0	0	0	0
Mamou	Dalaba	0	0	0	0	0	0	0	0	0	0
	Mamou	0	0	0	0	0	0	0	0	0	0
	Pita	0	3 039	6 950	0	7 085	0	31	273	0	134
	Total	0	3 039	6 950	0	7 085	0	31	273	0	134
N'Zérékoré	Beyla	0	0	0	0	0	0	0	0	0	0
	Gueckédou	0	0	0	0	0	0	0	0	0	0
	Lola	0	0	0	0	0	0	0	0	0	0
	Macenta	0	0	0	0	0	0	0	0	0	0
	N'Zérékoré	0	0	0	0	0	0	0	0	0	0
	Yomou	0	0	0	0	0	0	0	0	0	0
Total	0	0	0	0	0	0	0	0	0	0	
TOTAL		13 108	19 592	30 370	0	263 331	259	31	674	0	6 146

Source : Bureau de Stratégie et de Développement / Ministère de l'Elevage

4.11 Castrations

Tableau 76: Evolution des effectifs de bovins et ovins castrés par région administrative et par préfecture

Régions	Préfectures	Nombre de bovins castrés					Nombre d'ovins castrés				
		2015	2016	2017	2018	2019	2015	2016	2017	2018	2019
Boké	Boffa	83	0	0	0	0	35	0	1	0	0
	Boké	17	3	9	4	289	68	24	40	47	0
	Fria	0	16	3	2	13	1	0	0	0	0
	Gaoual	188	96	289	96	Nd	49	37	0	0	Nd
	Koundara	102	45	131	102	118	46	10	19	15	36
	Total	390	160	432	204	420	199	71	60	62	36
Conakry	Conakry	0	4	0	0	0	5	106	24	18	8
	Total	0	4	0	0	0	5	106	24	18	8
Faranah	Dabola	461	421	365	292	615	35	24	17	14	14
	Dinguiraye	0	123	101	17	71	0	6	0	0	0
	Faranah	81	442	248	121	128	14	0	0	1	5
	Kissidouyou	0	107	192	289	0	0	28	36	89	0
	Total	542	1 093	906	719	814	49	58	53	104	19
Kankan	Kankan	470	308	554	621	1 710	115	118	0	0	0
	Kérouané	266	362	541	234	348	134	196	151	89	108
	Kouroussa	188	536	360	493	168	41	19	16	35	15
	Mandiana	0	91	107	166	169	0	0	0	3	3
	Siguiri	398	317	611	247	346	32	20	64	39	55
	Total	1 322	1 614	2 173	1 761	2 741	322	353	231	176	181
Kindia	Coyah	75	104	37	48	44	44	16	15	16	31
	Dubrèka	67	0	0	0	0	38	1	0	3	1
	Forécariah	73	37	30	47	71	2	11	4	15	7
	Kindia	495	479	527	400	503	65	35	38	52	40
	Télimélé	99	0	53	1	0	8	14	85	10	11
	Total	809	620	647	496	619	157	77	142	96	90
Labé	Koubia	43	64	64	52	16	3	2	7	0	1
	Labé	342	397	390	298	510	141	166	170	99	128
	Lélouma	3	62	51	36	20	32	22	45	32	28
	Mali	200	163	112	154	123	14	13	16	21	15
	Tougué	273	295	341	217	248	20	37	107	43	30
	Total	861	981	958	757	917	210	240	345	195	202
Mamou	Dalaba	0	259	264	371	385	0	0	0	4	9
	Mamou	54	106	46	61	46	22	40	31	20	31
	Pita	0	36	86	44	62	0	132	124	76	96
	Total	54	401	132	476	493	22	172	155	100	136
N'Zérékoré	Beyla	234	185	197	180	189	41	50	72	50	81
	Gueckédou	93	93	0	0	21	219	219	0	0	10
	Lola	181	149	0	61	196	38	60	0	63	67
	Macenta	0	15	16	22	32	0	111	61	72	64
	N'Zérékoré	0	0	0	0	0	64	48	92	92	85
	Yomou	0	0	0	2	1	125	32	17	114	83
	Total	508	442	213	265	439	487	520	242	391	390
TOTAL	1 501	5 315	5 461	4 678	6 443	781	1 597	1 252	1 132	1 062	

Source : Bureau de Stratégie et de Développement / Ministère de l'Elevage

Tableau 77 : Evolution des effectifs de caprins et porcins castrés par région administrative et par préfecture

Régions	Préfectures	Nombre de caprins castrés					Nombre de porcins castrés				
		2015	2016	2017	2018	2019	2015	2016	2017	2018	2019
Boké	Boffa	212	94	91	51	47	12	22	36	24	26
	Boké	158	94	200	146	245	8	0	0	0	0
	Fria	145	87	118	32	130	0	0	0	0	5
	Gaoual	244	197	245	1 277	nd	0	0	0	0	Nd
	Koundara	88	43	310	155	271	0	0	0	0	0
	Total	847	515	954	1 661	693	20	22	0	24	31
Conakry	Conakry	2	204	63	28	23	0	60	203	99	90
	Total	2	204	63	28	23	0	60	203	99	90
Faranah	Dabola	373	307	307	262	14	0	0	0	0	0
	Dinguiraye	0	149	40	58	58	0	0	0	0	0
	Faranah	86	135	70	47	55	0	0	0	0	0
	Kissidougou	0	557	824	1 011	0	0	203	156	142	0
	Total	459	1 148	1 241	1 378	127	0	203	156	142	0
Kankan	Kankan	189	78	251	409	588	0	2	0	0	0
	Kérouané	327	444	451	351	382	0	0	0	0	0
	Kouroussa	78	137	189	183	31	0	0	0	0	0
	Mandiana	0	26	26	18	18	0	0	0	0	0
	Siguiri	518	245	403	86	445	0	0	0	3	0
	Total	1 112	930	1 320	1 047	1 464	0	0	0	3	0
Kindia	Coyah	190	223	222	249	162	56	31	43	0	8
	Dubrêka	152	56	26	47	68	12	0	0	0	0
	Forécariah	188	138	115	111	88	0	0	0	0	0
	Kindia	499	484	505	465	582	0	0	0	0	0
	Télimélé	543	376	245	136	129	0	0	0	0	0
	Total	1 572	1 277	1 113	1 008	1 029	68	31	43	0	8
Labé	Koubia	132	243	182	79	39	0	0	0	0	0
	Labé	1 199	1 434	1 402	814	1 553	0	0	0	0	0
	Lélouma	344	276	390	328	407	0	0	0	0	0
	Mali	833	601	559	328	766	0	0	0	0	0
	Tougué	428	449	616	523	478	0	0	0	0	21
	Total	2 936	3 000	3 159	2 072	3 243	0	0	0	0	21
Mamou	Dalaba	0	586	753	1 033	1 596	0	0	0	0	0
	Mamou	304	360	440	292	440	0	0	0	0	0
	Pita	0	502	789	756	926	0	0	0	0	0
	Total	304	1 448	1 229	2 081	2 962	0	0	0	0	0
N'Zérékoré	Beyla	159	51	135	131	132	0	0	0	0	0
	Gueckédou	486	486	0	0	137	615	615	0	0	236
	Lola	244	226	0	144	137	1 104	1 308	0	1 129	705
	Macenta	0	176	214	212	198	0	796	703	1 125	1 017
	N'Zérékoré	132	111	157	157	145	3 416	3 325	2 900	2 900	1 066
	Yomou	218	48	26	279	140	2 283	2 639	1 357	3 598	2 590
	Total	1 239	1 098	532	923	889	7 418	8 683	4 960	8 752	5 614
TOTAL	2 871	9 623	9 621	10 198	10 430	8 522	9 001	5 398	9 020	5 764	

Source : Bureau de Stratégie et de Développement / Ministère de l'Elevage

4.12 Tatouage des bovins

Tableau 78: Evolution des effectifs de bovins tatoués

Régions	Préfectures	Nombre de bovins tatoués				
		2015	2016	2017	2018	2019
Boké	Boffa	0	0	0	0	0
	Boké	0	0	0	1 626	0
	Fria	0	0	0	0	0
	Gaoual	0	0	0	0	0
	Koundara	0	0	0	0	0
	Total	0	0	0	1 626	0
Conakry	Conakry	0	0	0	0	0
	Total	0	0	0	0	0
Faranah	Dabola	0	0	0	0	0
	Dinguiraye	0	0	0	0	0
	Faranah	0	0	0	0	0
	Kissidougou	0	0	0	0	0
	Total	0	0	0	0	0
Kankan	Kankan	0	0	0	0	0
	Kérouané	8	34	11	40	68
	Kouroussa	8	0	46	0	0
	Mandiana	0	0	16	0	0
	Siguiri	0	0	0	0	0
	Total	16	34	73	40	68
Kindia	Coyah	0	0	0	0	0
	Dubrèka	0	0	0	0	0
	Forécariah	0	0	0	0	0
	Kindia	0	0	0	80	136
	Télimélé	1 661	971	476	1 844	8
	Total	1 661	971	476	1 924	144
Labé	Koubia	4 268	7 125	4 862	3 504	3 573
	Labé	5 220	5 241	0	5 075	4 886
	Lélouma	2 155	2 740	2 114	1 259	1 158
	Mali	5 077	6 112	9 980	5 353	5 308
	Tougué	7 240	7 767	8 028	0	7 621
	Total	23 960	28 985	24 984	15 191	22 546
Mamou	Dalaba	0	2 759	2 938	2 452	1 987
	Mamou	0	0	0	0	0
	Pita	0	10 434	5 648	5 569	5 797
	Total	0	13 193	8 586	8 021	7 777
N'Zérékoré	Beyla	0	0	0	0	0
	Gueckédou	0	0	0	0	0
	Lola	0	0	0	0	0
	Macenta	0	0	0	0	0
	N'Zérékoré	0	0	0	0	0
	Yomou	0	0	0	0	0
	Total	0	0	0	0	0
TOTAL		25 637	43 183	34 119	26 802	30 535

Source : Bureau de Stratégie et de Développement / Ministère de l'Elevage



Chapitre 5 : RECETTES GENEREES PAR LE SOUS-SECTEUR DE L'ELEVAGE

Tableau 79: Evolution des recettes générées par le sous-secteur de l'Elevage

Régions	Préfectures	Montant des recettes en GNF				
		Recettes fiscales (taxe d'abattage, taxe de stationnement, certificat zoo-sanitaire, taxe de transfert du bétail)				
		2015	2016	2017	2018	2019
Boké	Boffa	1 087 000	926 360	1 521 500	1 723 000	2 407 500
	Boké	nd	24 024 100	6 476 500	51 472 000	35 472 000
	Fria	9 830 000	7 956 000	15 048 000	21 930 000	20 510 000
	Gaoual	34 728 000	3 701 000	46 260 000	66 298 000	66 368 000
	Koundara	53 344 000	65 636 000	85 039 000	30 947 000	79 494 500
	Total	99 498 000	102 243 460	154 345 000	172 370 000	204 252 000
Conakry	Dixinn	0	1 100 000	450 000	990 000	1 065 000
	Kaloum	0	0	0	0	0
	Matam	0	0	0	0	0
	Matoto	nd	nd	nd	2 400 000	9 000 000
	Ratoma	8 788 000	20 662 000	9 755 000	24 674 000	27 298 000
	Total	8 788 000	21 762 000	10 205 000	28 064 000	37 363 000
Faranah	Dabola	183 392 500	178 354 500	261 006 800	292 431 000	372 671 900
	Dinguiraye	63 129 000	67 440 000	78 147 000	58 878 000	58 988 000
	Faranah	nd	30 903 500	33 636 000	18 408 000	25 276 000
	Kissidougou	nd	43 438 500	51 571 000	28 696 900	22 572 000
	Total	246 521 500	322 136 700	424 360 800	398 413 900	479 507 900
Kankan	Kankan	41 187 000	45 029 000	37 820 000	49 067 000	57 468 302
	Kérouané	49 719 000	45 019 000	44 814 000	44 170 000	45 061 500
	Kouroussa	43 335 000	42 793 500	44 357 000	41 306 000	49 504 000
	Mandiana	nd	24 699 000	35 549 000	38 838 000	55 135 000
	Siguiré	92 347 550	104 863 905	92 374 740	15 121 000	86 883 500
	Total	226 588 550	262 404 405	254 914 740	188 502 000	294 052 302
Kindia	Coyah	5 685 000	17 357 000	21 305 000	18 920 000	51 612 000
	Dubréka	3 500 000	7 030 000	4 206 000	5 786 000	7 515 000
	Forécariah	14 637 300	13 467 000	10 020 000	11 485 000	20 352 000
	Kindia	20 497 500	49 504 000	59 625 000	54 166 000	56 340 000
	Télimélé	41 011 000	53 666 500	30 963 000	42 143 000	57 770 000
	Total	85 330 800	141 024 500	126 119 000	132 500 000	193 589 000
Labé	Koubia	31 420 000	33 353 000	333 353 000	24 297 500	31 348 500
	Labé	149 129 500	113 173 000	121 125 600	139 640 600	181 341 800
	Lélouma	104 921 500	104 368 725	105 440 725	96 890 000	132 252 500
	Mali	53 400 000	48 349 000	33 842 000	37 333 000	57 057 000
	Tougué	40 910 500	34 134 500	26 827 500	34 165 500	34 012 000
	Total	379 781 500	333 378 225	330 588 825	332 296 600	436 011 800
Mamou	Dalaba	nd	73 540 000	53 371 000	25 057 400	39 228 000
	Mamou	251 964 000	34 000	161 971 000	122 882 000	156 649 000
	Pita	nd	93 430 000	98 968 000	93 919 000	110 386 500
	Total	251 964 000	167 006 000	314 310 000	241 858 400	306 263 500
N'Zérékoré	Beyla	45 999 500	45 935 900	34 779 100	30 407 000	32 657 500
	Gueckédou	9 936 826	nd	nd	nd	7 768 300
	Lola	6 398 000	6 426 000	0	5 593 000	4 839 000
	Macenta	nd	9 333 500	10 772 000	9 949 000	24 733 000
	N'Zérékoré	15 157 500	22 160 500	25 661 000	10 338 000	17 055 500
	Yomou	1 013 000	1 205 000	340 000	2 218 000	1 787 000
	Total	78 504 826	85 060 900	71 552 100	58 505 000	88 840 300
TOTAL	1 376 968 176	1 435 016 190	1 686 395 465	3 057 102 900	2 039 879 802	

Source : Bureau de Stratégie et de Développement / Ministère de l'Elevage

Tableau 80: Evolution des recettes générées par le sous-secteur de l'Elevage

Régions	Préfectures	Montant des recettes en GNF				
		Recettes non fiscales				
		2015	2016	2017	2018	2019
Boké	Boffa	0	0	0	0	0
	Boké	0	0	0	0	0
	Fria	0	2 397 000	0	0	0
	Gaoual	0	0	52 480 000	0	0
	Koundara	0	0	0	0	0
	Total	0	2 397 000	52 480 000	0	0
Conakry	Dixinn	0	0	0	0	0
	Kaloum	0	0	0	0	0
	Matam	0	1 500 000	975 000	0	0
	Matoto	0	0	0	0	0
	Ratoma	0	0	0	0	0
	Total	0	1 500 000	975 000	0	0
Faranah	Dabola	6 554 000	3 266 000	4 791 000	1 704 000	1 826 000
	Dinguiraye	63 129 000	0	0	0	0
	Faranah	nd	0	0	0	0
	Kissidougou	nd	0	0	4 223 000	0
	Total	69 683 000	3 266 000	4 791 000	5 927 000	1 826 000
Kankan	Kankan	186 526 100	190 540 000	0	136 440 000	57 568 000
	Kérouané	28 000 000	26 174 000	30 000 000	84 322 500	61 400 000
	Kouroussa	40 000	0	69 059 000	0	0
	Mandiana	0	186 372 000	184 930 000	201 902 000	195 422 600
	Siguiri	21 588 000	0	0	59 117 000	55 697 000
	Total	236 154 100	403 086 000	283 989 000	481 781 500	370 087 600
Kindia	Coyah	0	94 048 000	30 785 000	47 658 500	1 245 000
	Dubrêka	0	0	0	0	0
	Forécariah	0	0	0	0	0
	Kindia	127 803 545	177 323 000	134 669 000	158 923 250	186 785 000
	Télimélé	1 661 000	488 000	0	0	0
	Total	129 464 545	271 859 000	165 454 000	206 581 750	188 030 000
Labé	Koubia	32 803 700	49 237 100	49 237 100	34 228 500	54 046 000
	Labé	0	0	0	0	0
	Lélouma	4 136 000	5 634 000	3 930 000	2 812 000	1 994 000
	Mali	8 315 500	7 973 000	14 970 000	7 764 000	0
	Tougué	18 835 000	7 258 000	9 947 000	12 685 500	3 920 000
	Total	64 090 200	70 102 100	78 084 100	57 490 000	59 960 000
Mamou	Dalaba	nd	89 317 500	59 702 000	61 656 000	45 616 000
	Mamou	7 299 000	0	5 156 000	12 927 000	22 025 000
	Pita	nd	27 272 000	30 886 000	27 222 000	33 874 000
	Total	7 299 000	116 589 500	95 754 000	101 805 000	101 515 000
N'Zérékoré	Beyla	33 000 000	28 000 000	31 500 000	30 000 000	21 000 000
	Gueckédou	811 000	0	0	0	2 905 750
	Lola	4 210 000	29 413 125	0	50 423 000	65 980 500
	Macenta	nd	6 511 000	2 524 000	6 961 500	14 548 044
	N'Zérékoré	23 613 000	6 750 000	0	0	0
	Yomou	19 685 000	15 475 000	10 125 000	4 910 000	37 450 800
Total	117 319 000	86 149 125	44 149 000	92 294 500	141 885 094	
TOTAL		513 855 845	954 948 725	725 676 100	9 45 879 750	863 303 694

Source : Bureau de Stratégie et de Développement / Ministère de l'Elevage

ANNEXES

LEXIQUE

Bovin : Mammifère domestique dont la femelle est la vache et le mâle le bœuf.

Ovin : Mammifère domestique dont la femelle est la brebis et le mâle le bélier communément appelé mouton.

Camelin : Mammifère domestique dont la femelle est la chamelle et le mâle le chameau.

Caprin : Mammifère domestique dont la femelle est la chèvre et le mâle le bouc.

Porcin : Mammifère domestique dont la femelle est la truie et le mâle le verrat communément appelé porc.

Asin : Mammifère domestique dont la femelle est l'anesse et le mâle l'âne communément appelé âne.

Équin : Mammifère domestique dont la femelle est la jument et le mâle le cheval.

Cheptel : Ensemble des animaux d'élevage d'une exploitation agricole ou plus largement d'une région ou d'un pays.

Cuir : Peau obtenue à l'état brut après abattage des grands animaux (bovins, camelins, équins, asins, etc.).

Abattage contrôlé : Ensemble des animaux de toutes espèces qui sont abattus dans les abattoirs et aires d'abattage et dont les carcasses sont soumises à l'inspection vétérinaire.

Transhumance : Mouvement saisonnier des animaux accompagnés des bergers à la recherche de pâturages et/ou d'eau. Elle est caractérisée par une période de départ et une période de retour. On distingue la transhumance intérieure et la transhumance transfrontalière (au-delà des frontières du pays).

Peau : Enveloppe du corps des petits ruminants comme les ovins, les caprins.

Aire d'abattage : Espace aménagé dans une localité où il n'existe pas d'abattoir pour assurer l'abattage des animaux dans des conditions d'hygiène acceptables. Elle comporte une surface aménagée, habituellement cimentée et pourvue de commodités requises pour recevoir les carcasses d'animaux abattus en vue de l'inspection sanitaire post-mortem.

Cuir : Peau obtenue à l'état brut après abattage des grands animaux tels les bovins, camelins, équins, asins.

Marché à bétail : Espace aménagé ou non, destiné à favoriser et à sécuriser les transactions commerciales du bétail. Un marché à bétail est dit aménagé lorsqu'il comporte un minimum d'infrastructures comme une clôture, des boxes, un quai d'embarquement équipé de balance, une salle de réunion (ou hangar) pour le bureau local, une adduction d'eau potable (ou un forage). Un marché à bétail non aménagé ne comporte pas ce minimum d'infrastructures.

Miel brut : Miel tel qu'il est récolté à l'état naturel.

DIRECTION GENERALE

Directeur Général BSD ME

Dr Fodé Sory KEITA

E-M : fsoryk@yahoo.fr

Directeur Général Adjoint BSD ME

Dr Amara SYLLA

E-M : asjudor@yahoo.com

Chargé des statistiques au BSD ME

Dr Vassé TRAORE

E-M : vtraore05@gmail.com

Sous-Directeur Statistiques Economiques et Financières INS

Sayon OULAYE

E-M : saramodou@yahoo.fr